



REGIONE ABRUZZO

Azienda Sanitaria Locale n. 2 LANCIANO-VASTO-CHIETI

Via dei Vestini snc – 66100 Chieti

C.F. e P. Iva 02307130696

DELIBERAZIONE

DEL

DIRETTORE GENERALE

N. **1361** del 30 settembre 2022

Oggetto: Adozione ed approvazione degli strumenti di programmazione 2023-2025: Piano Strategico, Bilancio pluriennale 2023-2025 e Piano Programmatico di esercizio 2023.

IL DIRETTORE GENERALE

Thomas Schael, nominato con delibera della Giunta Regionale d'Abruzzo n. 543 dell'11 settembre 2019 ai sensi del vigente Decreto Legislativo n. 502 del 30 dicembre 1992 e successive modifiche ed integrazioni;

VISTA l'allegata proposta di deliberazione di pari oggetto della UOC Programmazione e Controllo di Gestione, datata 30/09/2022;

DATO ATTO dell'attestazione di regolarità e legittimità dell'atto da parte del Direttore della predetta Unità Operativa, come acquisita in calce alla proposta medesima;

ACQUISITI il parere espresso ed attestato in calce dal Direttore Amministrativo Aziendale e dal Direttore Sanitario Aziendale, per quanto di rispettiva competenza,

DELIBERA

di fare integralmente propria la menzionata proposta di deliberazione, che forma parte integrante e sostanziale del presente atto e di disporre in conformità della stessa.

Parere favorevole _____

Il Direttore Amministrativo Aziendale
(Giovanni Stroppa)

Parere favorevole _____

Il Direttore Sanitario Aziendale
(Angelo Muraglia)

IL DIRETTORE GENERALE

(Thomas Schael)

REGIONE ABRUZZO

Azienda Sanitaria Locale n. 2 LANCIANO–VASTO–CHIETI

Via dei Vestini snc – 66100 Chieti

C.F. e P. Iva 02307130696

PROPOSTA DI DELIBERAZIONE

PER IL

DIRETTORE GENERALE

Oggetto: Adozione ed approvazione degli strumenti di programmazione 2023-2025: Piano Strategico, Bilancio pluriennale 2023-2025 e Piano Programmatico di esercizio 2023.

Il Direttore dell'Unità Operativa Complessa Programmazione e Controllo di Gestione, previa istruttoria e attestazione di legittimità e regolarità tecnica del provvedimento,

PREMESSO CHE

- con legge Regionale n. 146 del 24/12/1996 e ss.mm.ii. sono state emanate dalla Regione Abruzzo, in attuazione del D.Lgs. 502/92, nuove norme in materia di programmazione, contabilità, gestione e controllo delle Aziende Sanitarie;
- in conformità alle prescrizioni della L.R. 146/1996 e ss.mm.ii. e del D.Lgs. 118/2011 e ss.mm.ii. le Aziende Sanitarie devono procedere alla approvazione degli strumenti di programmazione;
- l'art. 6 della predetta L.R. 146/1996 e ss.mm.ii. dispone che gli strumenti di programmazione siano composti da:
 - piano strategico ;
 - bilancio pluriennale;
 - piano programmatico di esercizio, costituito da: il bilancio economico preventivo annuale (conto economico preventivo e piano dei flussi di cassa prospettici), il piano annuale di organizzazione, il piano annuale delle dinamiche del personale, la nota illustrativa, la relazione del Direttore Generale, il piano degli investimenti, la relazione del Collegio Sindacale;

VISTO CHE gli artt. 7 e 20 bis della L.R. 146/1996 e ss.mm.ii., sono stati modificati dalla L.R. 1/2022, che ha fissato nel nuovo termine del 30 settembre la scadenza per la predisposizione dei documenti di programmazione di ciascuna ASL;

PRESO ATTO della nota prot. R.A./0302536/22/DPF012 del Servizio Programmazione Economico Finanziaria dell'11 agosto 2022, avente ad oggetto "Indirizzi per la costruzione dei documenti di programmazione 2023-2025", con la quale sono stati trasmessi gli indirizzi di cui all'oggetto;

PRESO ATTO della D.G.R. Abruzzo n. 481 del 23 agosto 2022 avente ad oggetto "Indirizzi regionali per la redazione degli strumenti di programmazione delle Aziende Sanitarie Regionali per il triennio 2023-2025";

ATTESO CHE la suddetta D.G.R. Abruzzo stabilisce che le Aziende Sanitarie Regionali dovranno predisporre gli Strumenti di programmazione 2023-2025 nel rispetto delle indicazioni riportate nell'allegato 1), della D.G.R. Abruzzo stessa, "Indirizzi per la programmazione triennale 2023-2025 delle Aziende Sanitarie Regionali", prevedendo tutti gli interventi e le azioni necessarie per assicurare l'adeguato funzionamento delle strutture e l'erogazione dei LEA;

REGIONE ABRUZZO

Azienda Sanitaria Locale n. 2 LANCIANO-VASTO-CHIETI

Via dei Vestini snc – 66100 Chieti

C.F. e P. Iva 02307130696

CONSIDERATO, inoltre, che nelle more dell'approvazione dei nuovi strumenti di programmazione 2023-2025, ai sensi dell'art. 20 bis della L.R. 146/96 e ss.mm.ii., l'Azienda Lanciano-Vasto-Chieti è gestita nei limiti dei programmi e delle risorse contenuti negli strumenti programmatici approvati in precedenza, fatte salve eventuali prescrizioni impartite dal Dipartimento Sanità;

RITENUTO

- di dover procedere alla redazione degli strumenti di programmazione 2023-2025 della ASL 202 Lanciano Vasto Chieti, in conformità alle indicazioni regionali approvate e trasmesse con gli atti sopra richiamati in considerazione degli attuali assetti organizzativi dell'Azienda;
- di dover approvare i documenti di programmazione allegati al presente atto, di cui formano parte integrante e sostanziale, redatti in conformità agli schemi di cui al D.Lgs. 118/2011 e ss.mm.ii., di seguito esplicitati:
 - a) piano strategico;
 - b) bilancio pluriennale di previsione;
 - c) piano programmatico di esercizio, composto da:
 - 1) Bilancio economico preventivo annuale (Conto economico preventivo e Piano dei flussi di cassa prospettici);
 - 2) Piano annuale di organizzazione;
 - 3) Piano annuale delle dinamiche complessive del personale;
 - 4) Nota illustrativa;
 - 5) Relazione del Direttore Generale;
 - 6) Piano degli investimenti;
- di dover riservare a successivi e separati atti l'adozione di eventuali ulteriori provvedimenti attuativi delle manovre descritte negli strumenti di programmazione in corso di approvazione;

PROPONE:

per tutti i motivi esplicitati in narrativa e che debbono intendersi per integralmente riportati e trascritti nel presente dispositivo,

1. di adottare ai sensi della L.R. 146/96 e ss.mm.ii., i documenti di programmazione allegati al presente atto, di cui formano parte integrante e sostanziale, redatti in conformità agli schemi di cui al D.Lgs. 118/2011 e ss.mm.ii., di seguito esplicitati:
 - a) piano strategico;
 - b) bilancio pluriennale di previsione;
 - c) piano programmatico di esercizio, composto da:
 - 1) Bilancio economico preventivo annuale (Conto economico preventivo e Piano dei flussi di cassa prospettici);
 - 2) Piano annuale di organizzazione;
 - 3) Piano annuale delle dinamiche complessive del personale;
 - 4) Nota illustrativa;
 - 5) Relazione del Direttore Generale;
 - 6) Piano degli investimenti;
2. di dare atto che, ai sensi dell'art. 20 bis comma 5 della L.R. 146/96 e ss.mm.ii., nelle more dell'approvazione degli strumenti di programmazione per l'esercizio 2023, l'Azienda Lanciano-Vasto-Chieti è gestita nei limiti dei programmi e delle risorse contenuti negli strumenti



REGIONE ABRUZZO

Azienda Sanitaria Locale n. 2 LANCIANO-VASTO-CHIETI

Via dei Vestini snc – 66100 Chieti

C.F. e P. Iva 02307130696

programmatici approvati in precedenza, fatte salve eventuali prescrizioni impartite dal Dipartimento Sanità;

3. di riservare a successivi e separati atti l'adozione di eventuali ulteriori provvedimenti attuativi delle manovre descritte negli strumenti di programmazione in corso di approvazione;
4. di disporre che della presente deliberazione venga data pubblicità mediante pubblicazione sul sito on-line dell'Azienda ai sensi del combinato disposto di cui all'art. 32 della legge n. 18 giugno 2009, n. 69 e all'art. 2, comma 5, della legge n. 25 del 26.02.2010;
5. di trasmettere il presente atto al Collegio Sindacale per la relativa relazione, al Comitato Ristretto dei Sindaci, alla Direzione Politiche della Salute, alla Giunta Regionale;
6. di trasmettere altresì copia del presente atto a tutte le UU.OO. aziendali Amministrative, Tecniche, di Staff, e Sanitarie;

La presente delibera consta di n. 5 pagine e di n. _____ allegati.

Data 30 settembre 2022

L'istruttore

(Fabio Carnevale)

Il Direttore dell'U.O.C.

(Claudia De Benedictis)

REGIONE ABRUZZO

Azienda Sanitaria Locale n. 2 LANCIANO-VASTO-CHIETI

Via dei Vestini snc – 66100 Chieti

C.F. e P. Iva 02307130696

SCHEDA CONTABILE DDG

PRIMA PARTE (a cura della UOC Programmazione e Controllo di Gestione)

Il costo/investimento di cui al presente atto è già previsto all'interno della programmazione approvata con Deliberazione n. _____ del _____

NON COMPTA 58658

costo/investimento disposto col presente atto (iva inclusa)	Aliquota IVA	conto di COGE di imputazione	conto di COGE di previsione	Importo eccedente la programmazione approvata	Codice fonte di finanziamento	Descrizione fonte di finanziamento

Il Direttore della U.O. proponente _____

Data _____

SECONDA PARTE (A CURA DELLA UO BILANCIO**)

Si attesta, previa verifica, che il costo derivante dal presente atto TROVA capienza all'interno del budget assegnato sul C.E. del bilancio _____ (indicare anno), come da tabella che precede.

Si attesta, previa verifica, che il costo derivante dal presente atto NON TROVA capienza all'interno del budget assegnato sul C.E. del bilancio _____ (indicare anno). Si riporta di seguito l'imputazione corretta qualora l'atto venisse comunque proposto e approvato.

costo/investimento disposto col presente atto (iva inclusa)	Aliquota IVA	conto di COGE di imputazione	conto di COGE di previsione	Importo eccedente la programmazione approvata	Codice fonte di finanziamento	Descrizione fonte di finanziamento

Il Dirigente della U.O.C. Contabilità e Bilancio _____

* la UO proponente barra con una croce la prima riga della sezione dedicata in caso di atto che genera costo/investimento già incluso in un precedente atto di programmazione e inserisce gli estremi dell'atto. In tal caso non compila la parte successiva

*La UO proponente compila una riga per ogni conto di costo/investimento movimentato.

*Se l'atto genera costi parzialmente ricompresi nella programmazione la UO proponente compila, per ogni conto, 2 diverse righe: la prima per il costo/investimento compreso e la seconda per il costo/investimento non programmato.

** La UO Bilancio barra con una croce la casella sulla prima riga della sezione dedicata in caso di compilazione corretta e la seconda in caso di incapienza o errore. Nel secondo caso compila la imputazione proposta.

REGIONE ABRUZZO

Azienda Sanitaria Locale n. 2 LANCIANO-VASTO-CHIETI

Via dei Vestini snc – 66100 Chieti

C.F. e P. Iva 02307130696

Della sujestesa deliberazione viene iniziata
la pubblicazione il giorno

-4 OTT. 2022 con prot. n. 58771 --

all'Albo della ASL per rimanere ivi affissa
per 15 giorni consecutivi ai sensi della
L. n. 267/2000 e della L.R. n. 28/1992.



La sujestesa deliberazione diverrà
esecutiva a far data dal decimo
giorno successivo alla
pubblicazione.



La sujestesa deliberazione è stata
dichiarata "immediatamente
eseguibile".

Il Funzionario preposto

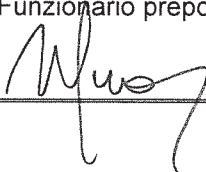

REGIONE ABRUZZO
AZIENDA SANITARIA LOCALE 2
LANCIANO VASTO CHIETI



PIANO STRATEGICO
2023-2025

**OBIETTIVI STRATEGICI previsti dalla delibera regionale DGR 481/2022 ad oggetto
“Indirizzi regionali per la redazione degli strumenti di programmazione delle Aziende
Sanitarie Regionali per il triennio 2023-2025”**

La Giunta Regionale con propria deliberazione ha definito gli obiettivi minimi gestionali e finanziari che la singola ASL deve implementare al fine di dare attuazione al programma regionale che, a sua volta si inserisce all'interno del redigendo Piano Strategico Regionale.

La presente sezione riporta pertanto articolato per Obiettivo generale ed obiettivo specifico le azioni che la ASL 02 Lanciano Vasto Chieti intende porre in essere evidenziandone anche gli eventuali riflessi finanziari e le previsioni di bilancio effettuate.

Sommario

OBIETTIVO PROGRAMMAZIONE ECONOMICO FINANZIARIA	3
OBIETTIVO APPROPRIATEZZA PRESTAZIONI SSR – RISCHIO CLINICO	16
OBIETTIVO STRUTTURE E TECNOLOGIE IN AMBITO SANITARIO-HTA	37
OBIETTIVO ASSISTENZA FARMACEUTICA - SPESA FARMACEUTICA	43
OBIETTIVO ASSISTENZA FARMACEUTICA – ATTIVITA’ TRASFUSIONALI	62
OBIETTIVO RISORSE UMANE DEL SSR – SPESA DEL PERSONALE	72
OBIETTIVO RISORSE UMANE DEL SSR – FORMAZIONE DEL PERSONALE	75
OBIETTIVO PREVENZIONE SANITARIA, MEDICINA TERRITORIALE	78
OBIETTIVO SANITÀ VETERINARIA E SICUREZZA DEGLI ALIMENTI	85
OBIETTIVO FLUSSI INFORMATIVI E SANITÀ DIGITALE	91
OBIETTIVO PROGRAMMAZIONE TERRITORIALE E INTEGRAZIONE SOCIO-SANITARIA	99
OBIETTIVO PROGRAMMAZIONE OSPEDALIERA	10
OBIETTIVO MEDICINA CONVENZIONATA	10
OBIETTIVO AGENZIA SANITARIA REGIONALE	11

OBIETTIVO PROGRAMMAZIONE ECONOMICO FINANZIARIA

AREA DI INTERVENTO	Gli obiettivi finanziari		
OBIETTIVO GENERALE REGIONALE	Conseguire il pareggio di bilancio assicurando la massimizzazione dei LEA in ciascuno degli esercizi 2023, 2024 e 2025		
SERVIZIO REGIONALE DI RIFERIMENTO	DPF012	SERVIZIO ECONOMICO FINANZIARIA	PROGRAMMAZIONE

AREA DI INTERVENTO		Gli obiettivi finanziari	
OBIETTIVO GENERALE REGIONALE		Conseguire il pareggio di bilancio assicurando la massimizzazione dei LEA in ciascuno degli esercizi 2023, 2024 e 2025	
SERVIZIO REGIONALE DI RIFERIMENTO		DPF012	SERVIZIO PROGRAMMAZIONE ECONOMICO FINANZIARIA
OBIETTIVO SPECIFICO REGIONALE		Obiettivo 1 di 10 DPF012: Attivazione di una contabilità budgettaria sulla base del bilancio di previsione economico approvato	
		Indicatore/Attività: Attivazione di un Monitoraggio periodico in cui si rilevano gli scostamenti tra i CE NSIS periodici e il CE preventivo economico annuale adottato dalla ASL, le motivazioni degli scostamenti eventualmente rilevati e delle manovre correttive intraprese	
		Valore atteso: Invio periodico del file denominato Modello di monitoraggio mensile, di cui all'Allegato 3 della DGR n. 373 del 21/06/2021, recante: “Definizione e adozione di un modello standard di predisposizione della nota integrativa (illustrativa) al bilancio economico preventivo delle ASL e di un correlato modello di monitoraggio periodico per l'analisi degli scostamenti rispetto ai dati programmati”	
ATTIVITA' PREVISTE DALLA ASL NEL TRIENNIO 2023/2025 con riferimento all'obiettivo			
Descrizione azioni previste		L'Azienda predisporrà un sistema di monitoraggio periodico attraverso cui rilevare gli scostamenti tra i CE NSIS trimestrali e il CE preventivo economico annuale, motiverà gli eventuali scostamenti rilevati e illustrerà le manovre correttive intraprese. A tal fine, l'Azienda invierà periodicamente alla Regione, secondo le scadenze previste da quest'ultima, il file denominato “Modello di monitoraggio mensile” di cui all'allegato 3 della DGR n. 373 del 21/06/2021. Riguardo alla contabilità analitica, nel corso dell'anno 2023 l'Azienda Asl Lanciano Vasto Chieti assicurerà l'assorbimento di tutti gli obblighi informativo economici relativi al sistema informativo sanitario dei modelli CE, SP, CP, LA e flussi CRIL, anche in applicazione delle normative vigenti. Per quanto concerne la contabilità analitica per centri di costo e responsabilità, l'Azienda, in esito a un processo di riorganizzazione, sta procedendo nella revisione di tutto l'impianto dei centri di costo in modo che lo stesso sia coerente con l'effettivo grado di implementazione dell'atto aziendale, funzionale alla aggregazione dei costi e delle risorse dei centri aziendali suddividendo gli stessi in centri finali, intermedi e di supporto. La riconfigurazione sarà elaborata in modo funzionale alla rilevazione informatizzata delle giacenze di Unità Operativa nonché alla rilevazione del costo sulla linea di attività di effettivo impiego. A cascata seguirà la riconfigurazione di tutti gli strumenti di reportistica e la manutenzione delle transcodifiche funzionali	

ai CRIL (Centri di Rilevazione di Interesse Regionale).

Unità organizzativa preposta	UOC PROGRAMMAZIONE E CONTROLLO DI GESTIONE
Attività	<i>Attività specifiche da elencare</i>
Eventuali risorse aggiuntive sul bilancio 2023 / 2025	<i>Nel caso di necessità di risorse aggiuntive rispetto a quelle consolidate degli scorsi anni che finanziano le unità organizzative preposte riportare gli importi e voci di conto in cui le somme sono state previste</i>
Note	<i>In questo campo la ASL può inserire ulteriori elementi che ritiene opportuno per la definizione dell'obiettivo e per la sua tempistica realizzativa</i>

AREA DI INTERVENTO		Gli obiettivi finanziari	
OBIETTIVO GENERALE REGIONALE		Conseguire il pareggio di bilancio assicurando la massimizzazione dei LEA in ciascuno degli esercizi 2023, 2024 e 2025	
SERVIZIO REGIONALE DI RIFERIMENTO		DPF012	SERVIZIO PROGRAMMAZIONE ECONOMICO FINANZIARIA
OBIETTIVO SPECIFICO REGIONALE		Obiettivo 2 di 10 DPF012: Gestione Note credito da ricevere da privati accreditati	
		Indicatore/Attività: Monitoraggio e gestione delle note credito da ricevere da strutture private accreditate per acquisto di prestazioni sanitarie	
		Valore atteso: Invio trimestrale alla Regione del file denominato "Riepilogo NC da ricevere" recante il riepilogo della movimentazione delle NC da ricevere accompagnato da relazione esplicativa sull'evoluzione delle azioni (contestazioni/contenziosi) poste in essere per l'emissione delle NC da ricevere. Il file "Riepilogo NC da ricevere" e la relazione dovranno essere trasmessi trimestralmente, come allegati al modello CE trimestrale, secondo le scadenze individuate dal DPF012.	
ATTIVITA' PREVISTE DALLA ASL NEL TRIENNIO 2023/2025 con riferimento all'obiettivo			
Descrizione azioni previste		L'Azienda assicura un sistema di monitoraggio e gestione delle note credito da ricevere da strutture private accreditate per l'acquisto di prestazioni sanitarie e trimestralmente presenta, unitamente al modello CE trimestrale, un report accompagnato da relazione esplicativa riguardante le azioni intraprese per ottenere le note di credito da parte degli operatori. Con riguardo alle note di credito ancora da ricevere e riferite agli anni antecedenti al 2021, già oggetto di contenzioso giudiziale e stragiudiziale, l'Azienda potrà in essere in accordo con l'ufficio Affari Legali ogni utile azione finalizzata all'ottenimento delle note di credito ancora da ricevere, anche al fine di svincolare al più presto le relative risorse dell'apposito fondo rischi. Si procede all'aggiornamento periodico dei dati, attraverso una costante disamina delle poste iscritte in sede di chiusura di bilancio d'esercizio dei rispettivi anni e dei titoli sottostanti, anche in esito ai procedimenti giudiziari.	
Unità organizzativa preposta		UOC GACEP	
Attività		Attività specifiche da elencare	
Eventuali risorse aggiuntive sul bilancio 2023 / 2025		Nel caso di necessità di risorse aggiuntive rispetto a quelle consolidate degli scorsi anni che finanziano le unità organizzative preposte riportare gli importi e voci di conto in cui le somme sono state previste	
Note		In questo campo la ASL può inserire ulteriori elementi che ritiene opportuno per la definizione dell'obiettivo e per la sua tempistica realizzativa	

AREA DI INTERVENTO	Gli obiettivi finanziari
OBIETTIVO GENERALE REGIONALE	Conseguire il pareggio di bilancio assicurando la massimizzazione dei LEA in ciascuno degli esercizi 2023, 2024 e 2025
SERVIZIO REGIONALE DI RIFERIMENTO	DPF012 SERVIZIO PROGRAMMAZIONE ECONOMICO FINANZIARIA
OBIETTIVO SPECIFICO REGIONALE	Obiettivo 3 di 10 DPF012: Flusso Crill
	<p>Indicatore/Attività: Predisposizione e invio in Regione del flusso di rilevazione del piano del Crill</p> <p>Valore atteso: Predisposizione e invio trimestrale in Regione del flusso di rilevazione dei Cril secondo i criteri previsti nella DGR n. 601 del 14/10/2019, allegato 2 e successive modifiche</p>
	ATTIVITA' PREVISTE DALLA ASL NEL TRIENNIO 2023/2025 con riferimento all'obiettivo
Descrizione azioni previste	In esito alla riconfigurazione dell'intero piano dei centri di costo verrà ridefinito e mantenuto il flusso CRIL al fine del rispetto dell'adempimento previsto dalla DGR n. 601 del 14/10/2019 e smi.
Unità organizzativa preposta	UOC PROGRAMMAZIONE E CONTROLLO DI GESTIONE
Attività	Attività specifiche da elencare
Eventuali risorse aggiuntive sul bilancio 2023 / 2025	Nel caso di necessità di risorse aggiuntive rispetto a quelle consolidate degli scorsi anni che finanziano le unità organizzative preposte riportare gli importi e voci di conto in cui le somme sono state previste
Note	In questo campo la ASL può inserire ulteriori elementi che ritiene opportuno per la definizione dell'obiettivo e per la sua tempistica realizzativa

AREA DI INTERVENTO		Gli obiettivi finanziari
OBIETTIVO GENERALE REGIONALE		Conseguire il pareggio di bilancio assicurando la massimizzazione dei LEA in ciascuno degli esercizi 2023, 2024 e 2025
SERVIZIO REGIONALE DI RIFERIMENTO		DPF012 SERVIZIO ECONOMICO FINANZIARIA PROGRAMMAZIONE
OBIETTIVO SPECIFICO REGIONALE		Obiettivo 4 di 10 DPF012: Flusso beni sanitari e beni non sanitari
		<p>Indicatore/Attività: Governo e monitoraggio delle voci di spesa relative all'acquisto di beni sanitari e non sanitari</p> <p>Valore atteso: Predisposizione e invio trimestrale in Regione del flusso informativo relativo ai beni sanitari e non sanitari, di cui alla DGR n. 639 del 28/10/2019, secondo i criteri condivisi dal GDL, istituito con Determinazione DPF/72 del 16/12/2019, indicati nei verbali degli incontri del 20/11/2019 e del 8/01/2020, trasmessi alle ASL con nota prot. RA/0035189/20 del 6/02/2020 e riepilogati con nota prot. R.A 0341190/20 /DPF012 del 13/11/2020.</p>
ATTIVITA' PREVISTE DALLA ASL NEL TRIENNIO 2023/2025 con riferimento all'obiettivo		
Descrizione azioni previste	<p>Per quanto riguarda la spesa farmaceutica al di là delle manovre che saranno messe in atto dal servizio farmaceutico in relazione all'appropriatezza prescrittiva, un ulteriore risparmio si potrà ottenere a seguito dell'espletamento di procedure di rinegoziazione del prezzo di farmaci, per i quali l'originator ha perso il brevetto a causa dell'immissione in commercio di farmaci generici/biosimilari.</p> <p>Al momento la centrale Unica regionale ha aderito ad una iniziativa del Soggetto Aggregatore dell'Emilia Romagna che ha espletato una procedura di rinegoziazione, sulla base della quale, acquistando farmaci generici aggiudicati con la procedura suddetta, questa ASL otterrà un risparmio annuo di ca € 1.000.000,00.</p> <p>Inoltre, questa Azienda, nelle more di indizione procedure di negoziazione prezzi, da parte del Soggetto Aggregatore sta attivando, a seguito dell'uscita sul mercato di nuovi farmaci generici/biosimilari, a gare ponte al fine di ottenere un ulteriore risparmio che al momento può essere quantificato in ca € 1.212.000,00.</p> <p>Relativamente ai dispositivi medici l'Azienda sta proseguendo nella sua attività di ricontrattualizzazione delle forniture sulla base dell'indizione di procedure di gara, che in ogni caso risentono al momento, dell'attuale andamento dei prezzi che incide anche nella definizione degli importi a base d'asta che giocoforza devono essere adeguati ai nuovi prezzi di mercato, al fine di fare in modo che le procedure non vadano deserte.</p> <p>Inoltre, l'Azienda sta procedendo all'istruttoria per la costituzione di una Commissione dei dispositivi medici, come disposto dal Piano Programmatico regionale 2023-2025, che avrà i seguenti compiti:</p>	

- verifica dell'effettiva sussistenza di dichiarate esclusività per le nuove forniture di dispositivi medici consumabili/monouso, con distinzione dei casi di sostanziale fungibilità tra diverse soluzioni presenti sul mercato;
- verifica, per le tecnologie di accertata infungibilità, l'opportunità di avviare trattative centralizzate, in base ai fabbisogni rilevati in ambito regionale, al fine di ricercare economie di scala.

Unità organizzativa preposta	UOC ACQUISIZIONE BENI E SERVIZI
Attività	<i>Attività specifiche da elencare</i>
Eventuali risorse aggiuntive sul bilancio 2023 / 2025	<i>Nel caso di necessità di risorse aggiuntive rispetto a quelle consolidate degli scorsi anni che finanziano le unità organizzative preposte riportare gli importi e voci di conto in cui le somme sono state previste</i>
Note	<i>In questo campo la ASL può inserire ulteriori elementi che ritiene opportuno per la definizione dell'obiettivo e per la sua tempistica realizzativa</i>

AREA DI INTERVENTO	Gli obiettivi finanziari
OBIETTIVO GENERALE REGIONALE	Conseguire il pareggio di bilancio assicurando la massimizzazione dei LEA in ciascuno degli esercizi 2023, 2024 e 2025
SERVIZIO REGIONALE DI RIFERIMENTO	DPF012 SERVIZIO PROGRAMMAZIONE ECONOMICO FINANZIARIA
OBIETTIVO SPECIFICO REGIONALE	Obiettivo 5 di 10 DPF012: Piano annuale di Audit
	<p>Indicatore/Attività: Approvazione ed invio in Regione del Piano di Audit</p> <p>Valore atteso: Approvazione ed invio entro il 31/12 di ciascun anno al Dipartimento Sanità, del Piano di Audit predisposto anche sulla base di eventuali indicazioni regionali</p>
ATTIVITA' PREVISTE DALLA ASL NEL TRIENNIO 2023/2025 con riferimento all'obiettivo	
Descrizione azioni previste	In conformità al regolamento di audit approvato con DDG 93/2019 e smi, questa Azienda provvederà alla approvazione del Piano di Audit 2023 entro il 31/12/2022 e alla trasmissione di detto documento al Dipartimento Sanità.
Unità organizzativa preposta	INTERNAL AUDIT
Attività	Attività specifiche da elencare
Eventuali risorse aggiuntive sul bilancio 2023 / 2025	Nel caso di necessità di risorse aggiuntive rispetto a quelle consolidate degli scorsi anni che finanziano le unità organizzative preposte riportare gli importi e voci di conto in cui le somme sono state previste
Note	In questo campo la ASL può inserire ulteriori elementi che ritiene opportuno per la definizione dell'obiettivo e per la sua tempistica realizzativa

AREA DI INTERVENTO		Gli obiettivi finanziari	
OBIETTIVO GENERALE REGIONALE		Conseguire il pareggio di bilancio assicurando la massimizzazione dei LEA in ciascuno degli esercizi 2023, 2024 e 2025	
SERVIZIO REGIONALE DI RIFERIMENTO	DPF012	SERVIZIO ECONOMICO FINANZIARIA	PROGRAMMAZIONE
OBIETTIVO SPECIFICO REGIONALE	Obiettivo: 6 di 10 DPF012 Attuazione Piano di Internal Audit		
		Indicatore/Attività: Predisposizione ed invio in Regione dei verbali e rapporti di audit relativi alle verifiche svolte trimestralmente sulle aree del PAC	
		Valore atteso: Predisposizione ed invio trimestrale in Regione dei verbali e rapporti di audit relativi alle verifiche svolte trimestralmente sulle aree del PAC. La documentazione deve essere trasmessa al Dipartimento Sanità entro 60 giorni dalla fine del periodo di riferimento	
ATTIVITA' PREVISTE DALLA ASL NEL TRIENNIO 2023/2025 con riferimento all'obiettivo			
Descrizione azioni previste	Le attività di Audit saranno effettuate, in conformità al Piano di Audit 2023 preventivamente approvato, e verbalizzate con le modalità previste nel regolamento di cui alla DDG 93/2019 e smi. Entro 60 giorni dalla fine del trimestre di riferimento, i verbali ed i rapporti di audit relativi alle verifiche svolte trimestralmente sulle aree PAC, verranno inviati a mezzo pec al Dipartimento Sanità.		
Unità organizzativa preposta	INTERNAL AUDIT		
Attività	Attività specifiche da elencare		
Eventuali risorse aggiuntive sul bilancio 2023 / 2025	Nel caso di necessità di risorse aggiuntive rispetto a quelle consolidate degli scorsi anni che finanziano le unità organizzative preposte riportare gli importi e voci di conto in cui le somme sono state previste		
Note	In questo campo la ASL può inserire ulteriori elementi che ritiene opportuno per la definizione dell'obiettivo e per la sua tempistica realizzativa		

AREA DI INTERVENTO		Gli obiettivi finanziari
OBIETTIVO GENERALE REGIONALE		Conseguire il pareggio di bilancio assicurando la massimizzazione dei LEA in ciascuno degli esercizi 2023, 2024 e 2025
SERVIZIO REGIONALE DI RIFERIMENTO	DPF012 SERVIZIO ECONOMICO FINANZIARIA	PROGRAMMAZIONE
OBIETTIVO SPECIFICO REGIONALE	Obiettivo: 6 di 10 DPF012 Attuazione Piano di Internal Audit	
OBIETTIVO SPECIFICO REGIONALE	Obiettivo 7 di 10 DPF012: Verifica Fondi accantonamento e rischi	
		<p>Indicatore/Attività: Predisposizione ed invio in Regione di relazioni analitiche, accompagnate da relative tabelle excel, sulle modalità di costruzione e gestione di tutti i fondi rischi ed oneri</p> <p>Valore atteso Predisposizione e invio in occasione delle verifiche periodiche</p>
ATTIVITA' PREVISTE DALLA ASL NEL TRIENNIO 2023/2025 con riferimento all'obiettivo		
Descrizione azioni previste	In conformità alle procedure PAC vigenti, in sede di stima e rilevazione dell'accantonamento, l'Azienda procederà alla predisposizione e all'invio in Regione di relazioni analitiche, accompagnate da relative tabelle excel, sulle modalità di costruzione e gestione di tutti i fondi rischi ed oneri.	
Unità organizzativa preposta	INTERNAL AUDIT – UOSD AFFARI LEGALI	
Attività	L'U.O. Affari Legali effettuerà il costante aggiornamento del file excel denominato “contenzioso pendente generale”, anche in collaborazione con i legali incaricati nei singoli giudizi, al fine di provvedere alla costruzione del fondo rischi.	
Eventuali risorse aggiuntive sul bilancio 2023 / 2025	Nel caso di necessità di risorse aggiuntive rispetto a quelle consolidate degli scorsi anni che finanziano le unità organizzative preposte riportare gli importi e voci di conto in cui le somme sono state previste	
Note	In questo campo la ASL può inserire ulteriori elementi che ritiene opportuno per la definizione dell'obiettivo e per la sua tempistica realizzativa	

AREA DI INTERVENTO	Gli obiettivi finanziari
OBIETTIVO GENERALE REGIONALE	Conseguire il pareggio di bilancio assicurando la massimizzazione dei LEA in ciascuno degli esercizi 2023, 2024 e 2025
SERVIZIO REGIONALE DI RIFERIMENTO	DPF012 SERVIZIO PROGRAMMAZIONE ECONOMICO FINANZIARIA
OBIETTIVO SPECIFICO REGIONALE	Obiettivo 8 di 10 DPF012: Progetto Benchmarking ASL
	<p>Indicatore: Applicazione metodologia, invio dati e superamento criticità rilevate nei tavoli di monitoraggio periodici Regione- ASL (es. SDO non sempre controllate; Piccole entità di risorse assegnate a costi comuni; Ripartizioni organizzative migliorabili) Rispetto tempistiche</p> <p>Valore atteso: Invio dei dati secondo le istruzioni e nel rispetto dei termini stabiliti annualmente, mediante invio dei dati completi riferiti all'anno precedente. Produzione ed invio in Regione di report periodici di aggregazione per:</p> <ul style="list-style-type: none"> - strutture (centri gestionali) ovvero per aziende, presidi ospedalieri, reparti e servizi; - categorie di ricovero (per DRG, diagnosi di dimissione, ecc.); - intervento chirurgico principale
ATTIVITA' PREVISTE DALLA ASL NEL TRIENNIO 2023/2025 con riferimento all'obiettivo	
Descrizione azioni previste	L'Azienda procederà all'invio dei dati in conformità alle istruzioni e nel rispetto dei termini stabiliti annualmente, mediante invio dei dati completi riferiti all'anno precedente. L'Azienda applicherà la metodologia anche ai fini della produzione dei report periodici di aggregazione.
Unità organizzativa preposta	UOC PROGRAMMAZIONE E CONTROLLO DI GESTIONE
Attività	Attività specifiche da elencare
Eventuali risorse aggiuntive sul bilancio 2023 / 2025	Nel caso di necessità di risorse aggiuntive rispetto a quelle consolidate degli scorsi anni che finanziano le unità organizzative preposte riportare gli importi e voci di conto in cui le somme sono state previste
Note	In questo campo la ASL può inserire ulteriori elementi che ritiene opportuno per la definizione dell'obiettivo e per la sua tempistica realizzativa

AREA DI INTERVENTO		Gli obiettivi finanziari	
OBIETTIVO GENERALE REGIONALE		Conseguire il pareggio di bilancio assicurando la massimizzazione dei LEA in ciascuno degli esercizi 2023, 2024 e 2025	
SERVIZIO REGIONALE DI RIFERIMENTO		DPF012	SERVIZIO PROGRAMMAZIONE ECONOMICO FINANZIARIA
OBIETTIVO SPECIFICO REGIONALE		Obiettivo 9 di 10 DPF012: Monitoraggio Mobilità passiva	
		Definizione di un report periodico sulla mobilità passiva intra ed extra regionale anche secondo le indicazioni del Dipartimento Indicatore/Attività: saldo di mobilità	
		Valore atteso: Riduzione del Saldo di mobilità	
ATTIVITA' PREVISTE DALLA ASL NEL TRIENNIO 2023/2025 con riferimento all'obiettivo			
Descrizione azioni previste		L'Azienda provvederà ad analizzare i dati di mobilità passiva intra ed extra regionale, disponibili, al fine di definire un report periodico, secondo le indicazioni del Dipartimento Sanità. Il monitoraggio consentirà di individuare gli interventi di maggior impatto sul saldo di mobilità, così da implementare azioni tendenti alla riduzione del saldo stesso.	
Unità organizzativa preposta		UOC PROGRAMMAZIONE E CONTROLLO DI GESTIONE / DIREZIONE SANITARIA	
Attività		Attività specifiche da elencare	
Eventuali risorse aggiuntive sul bilancio 2023 / 2025		Nel caso di necessità di risorse aggiuntive rispetto a quelle consolidate degli scorsi anni che finanziano le unità organizzative preposte riportare gli importi e voci di conto in cui le somme sono state previste	
Note		In questo campo la ASL può inserire ulteriori elementi che ritiene opportuno per la definizione dell'obiettivo e per la sua tempistica realizzativa	

AREA DI INTERVENTO		Gli obiettivi finanziari	
OBIETTIVO GENERALE REGIONALE		Conseguire il pareggio di bilancio assicurando la massimizzazione dei LEA in ciascuno degli esercizi 2023, 2024 e 2025	
SERVIZIO REGIONALE DI RIFERIMENTO		DPF012	SERVIZIO PROGRAMMAZIONE ECONOMICO FINANZIARIA
OBIETTIVO SPECIFICO REGIONALE		Obiettivo 10 di 10 DPF012: Omogenizzazione del Piano Strategico	
		Indicatore/Attività: Applicazione format predisposto come da nota che sarà formalizzata dal Servizio Programmazione economico-finanziaria	
		Valore atteso:SI/NO	
ATTIVITA' PREVISTE DALLA ASL NEL TRIENNIO 2023/2025 con riferimento all'obiettivo			
Descrizione azioni previste		L'Azienda ha applicato il format predisposto per la redazione del Piano Strategico Aziendale.	
Unità organizzativa preposta		UOC PROGRAMMAZIONE E CONTROLLO DI GESTIONE	
Attività		Attività specifiche da elencare	
Eventuali risorse aggiuntive sul bilancio 2023 / 2025		Nel caso di necessità di risorse aggiuntive rispetto a quelle consolidate degli scorsi anni che finanziano le unità organizzative preposte riportare gli importi e voci di conto in cui le somme sono state previste	
Note		In questo campo la ASL può inserire ulteriori elementi che ritiene opportuno per la definizione dell'obiettivo e per la sua tempistica realizzativa	

OBIETTIVO APPROPRIATEZZA PRESTAZIONI SSR – RISCHIO CLINICO

AREA DI INTERVENTO	Indirizzi per attività ispettiva, appropriatezza prestazioni SSR – rischio clinico
OBIETTIVO GENERALE REGIONALE	Garanzia di legittimità, congruità ed appropriatezza delle prestazioni erogate in un contesto di proattivo e costante monitoraggio dei determinanti del rischio clinico
SERVIZIO REGIONALE DI RIFERIMENTO	DPF APPROPRIATEZZA PRESTAZIONI SSR – RISCHIO CLINICO

AREA DI INTERVENTO	Indirizzi per attività ispettiva, appropriatezza prestazioni SSR – rischio clinico
OBIETTIVO GENERALE REGIONALE	Garanzia di legittimità, congruità ed appropriatezza delle prestazioni erogate in un contesto di proattivo e costante monitoraggio dei determinanti del rischio clinico
SERVIZIO REGIONALE DI RIFERIMENTO	DPF APPROPRIATEZZA PRESTAZIONI SSR – RISCHIO CLINICO
OBIETTIVO SPECIFICO REGIONALE	Obiettivo 1 di 14 DPF: Controlli in materia di appropriatezza e legittimità delle prestazioni sanitarie Indicatore/Attività: controllo casuale di almeno il 10% delle cartelle cliniche per ogni erogatore pubblico e privato Valore atteso: Controllo casuale cartelle cliniche $\geq 10\%$
ATTIVITA' PREVISTE DALLA ASL NEL TRIENNIO 2023/2025 con riferimento all'obiettivo	
Descrizione azioni previste	<i>La Asl sulla base di quanto riportato negli obiettivi specifici regionali può declinare le azioni e le tempistiche che intende porre in essere al fine di conseguire l'obiettivo</i>
Unità organizzativa preposta	UOC VALUTAZIONE APPROPRIATEZZA DELLE PRESTAZIONI SANITARIE
Attività	<p>Per tutte le prestazioni erogate dalle strutture private accreditate le verifiche ispettive continueranno ad essere condotte, secondo le tempistiche indicate dai contratti, su campioni determinati con metodo random, pari ad almeno il 10% della produzione totale, precedentemente dichiarata, dalla UOC GACEP, come regolare e corrispondente alle relative somme fatturate. In alcuni casi, in cui sarà ravvisata la necessità di approfondire i controlli, la percentuale delle cartelle esaminate sarà aumentata effettuando così delle verifiche mirate.</p> <p>Analogamente sulle prestazioni erogate dai Presidi Ospedalieri di competenza della ASL 02 le verifiche ispettive saranno effettuate, con cadenza trimestrale, su almeno il 10% della produzione totale.</p>
Eventuali risorse aggiuntive sul bilancio 2023 / 2025	<i>Nel caso di necessità di risorse aggiuntive rispetto a quelle consolidate degli scorsi anni che finanziano le unità organizzative preposte riportare gli importi e voci di conto in cui le somme sono state previste</i>
Note	<i>In questo campo la ASL può inserire ulteriori elementi che ritiene opportuno per la definizione dell'obiettivo e per la sua tempistica realizzativa</i>

AREA DI INTERVENTO	Indirizzi per attività ispettiva, appropriatezza prestazioni SSR – rischio clinico
OBIETTIVO GENERALE REGIONALE	Garanzia di legittimità, congruità ed appropriatezza delle prestazioni erogate in un contesto di proattivo e costante monitoraggio dei determinanti del rischio clinico
SERVIZIO REGIONALE DI RIFERIMENTO	DPF APPROPRIATEZZA PRESTAZIONI SSR – RISCHIO CLINICO
OBIETTIVO SPECIFICO REGIONALE	Obiettivo 2 di 14 DPF: Controlli in materia di appropriatezza e legittimità delle prestazioni sanitarie
	Indicatore/Attività: controllo dei ricoveri a rischio di inappropriata non inferiore al 2,5% Valore atteso: Controllo ricoveri a rischio inappropriata \geq 2,5%
ATTIVITA' PREVISTE DALLA ASL NEL TRIENNIO 2023/2025 con riferimento all'obiettivo	
Descrizione azioni previste	<i>La Asl sulla base di quanto riportato negli obiettivi specifici regionali può declinare le azioni e le tempistiche che intende porre in essere al fine di conseguire l'obiettivo</i>
Unità organizzativa preposta	UOC VALUTAZIONE APPROPRIATEZZA DELLE PRESTAZIONI SANITARIE
Attività	<p>Il controllo ulteriore sui ricoveri ad elevato rischio di inappropriata continuerà ad essere effettuato sulle prestazioni ospedaliere erogate dai n. 5 Presidi Ospedalieri e dalla Casa di Cura Privata Accreditata Spatocco (essendo la Casa di Cura San Francesco accreditata solo per le prestazioni cod. 56- Medicina Riabilitativa), previsto nella misura di almeno il 2,5%, del totale delle cartelle prodotte.</p> <p>Riguardo alle prestazioni ospedaliere erogate, in particolare, dalle strutture private accreditate, preme evidenziare la puntuale ottemperanza alle disposizioni di cui al Manuale Operativo approvato con Delibera Regionale n. 611/2017, con cui sono state uniformate le procedure operative di tutte le AASSLL regionali.</p> <p>Su tale tipologia di controllo verranno applicate, come di consueto, relativamente al privato accreditato le decurtazioni previste dal DCA 50/2011.</p>
Eventuali risorse aggiuntive sul bilancio 2023 / 2025	<i>Nel caso di necessità di risorse aggiuntive rispetto a quelle consolidate degli scorsi anni che finanziano le unità organizzative preposte riportare gli importi e voci di conto in cui le somme sono state previste</i>
Note	<i>In questo campo la ASL può inserire ulteriori elementi che ritiene opportuno per la definizione dell'obiettivo e per la sua tempistica realizzativa</i>

AREA DI INTERVENTO	Indirizzi per attività ispettiva, appropriatezza prestazioni SSR – rischio clinico
OBIETTIVO GENERALE REGIONALE	Garanzia di legittimità, congruità ed appropriatezza delle prestazioni erogate in un contesto di proattivo e costante monitoraggio dei determinanti del rischio clinico
SERVIZIO REGIONALE DI RIFERIMENTO	DPF APPROPRIATEZZA PRESTAZIONI SSR – RISCHIO CLINICO
OBIETTIVO SPECIFICO REGIONALE	Obiettivo 3 di 14 DPF: Controlli in materia di appropriatezza e legittimità delle prestazioni sanitarie
	Indicatore/Attività: Trasmissione tabelle LEA (I e II) complete e coerenti a scadenza trimestrale entro la fine del trimestre successivo a quello di rilevazione
	Valore atteso: SI
ATTIVITA' PREVISTE DALLA ASL NEL TRIENNIO 2023/2025 con riferimento all'obiettivo	
Descrizione azioni previste	<i>La Asl sulla base di quanto riportato negli obiettivi specifici regionali può declinare le azioni e le tempistiche che intende porre in essere al fine di conseguire l'obiettivo</i>
Unità organizzativa preposta	UOC VALUTAZIONE APPROPRIATEZZA DELLE PRESTAZIONI SANITARIE
Attività	<p>In ottemperanza alle disposizioni di cui alla Legge n. 133 del 06/08/08 ed alle indicazioni di cui alla Circolare del MdS n. 5865 del 01/03/2013 “Ricognizione attività prevista dal D.M. 10/12/2009 “Controlli sulle cartelle cliniche”, la UOC VAPS ha partecipato e partecipa ad oggi al processo di monitoraggio (effettuato a livello regionale ed anche nazionale) della produzione delle prestazioni rientranti nei LEA. Trasmetterà, quindi, regolarmente al Servizio Ispettivo regionale, le tabelle riepilogative riguardanti gli esiti delle verifiche sulle prestazioni ospedaliere, n. 1 “Controlli analitici casuali (ai sensi dell’art. 79 comma 1 septies, legge n. 133/2008)” e n. 2 “Controlli effettuati sulle prestazioni ad alto rischio di inappropriatezza individuate dalle regioni ai sensi del DM del 10/12/2009”, rispettivamente riguardanti le risultanze dei controlli sui campioni delle cartelle cliniche corrispondenti numericamente ad almeno il 10% della produzione totale fatturata e gli esiti dei controlli sulle prestazioni a rischio di inappropriatezza (percentuale di almeno il 2,5% delle cartelle prodotte).</p> <p>Riguardo alle altre tipologie di prestazioni sanitarie, invece, la UOC VAPS invierà trimestralmente, allo stesso Servizio regionale, i report riepilogativi delle attività ispettive effettuate, corredati dai relativi verbali, distinti nelle categorie NOC 1 (Case di Cura), NOC 2 (Strutture riabilitative ex art. 26, RSA, RP e Strutture Psicoriabilitative) e NOC 3 (Strutture di Specialistica Ambulatoriale e Branche a Visita), con i riferimenti analitici delle prestazioni e le decurtazioni risultanti</p>

dalle inapproprietezze rilevate.

Eventuali risorse aggiuntive sul bilancio 2023 / 2025	<i>Nel caso di necessità di risorse aggiuntive rispetto a quelle consolidate degli scorsi anni che finanziano le unità organizzative preposte riportare gli importi e voci di conto in cui le somme sono state previste</i>
Note	<i>In questo campo la ASL può inserire ulteriori elementi che ritiene opportuno per la definizione dell'obiettivo e per la sua tempistica realizzativa</i>

AREA DI INTERVENTO	Indirizzi per attività ispettiva, appropriatezza prestazioni SSR – rischio clinico
OBIETTIVO GENERALE REGIONALE	Garanzia di legittimità, congruità ed appropriatezza delle prestazioni erogate in un contesto di proattivo e costante monitoraggio dei determinanti del rischio clinico
SERVIZIO REGIONALE DI RIFERIMENTO	DPF APPROPRIATEZZA PRESTAZIONI SSR – RISCHIO CLINICO
OBIETTIVO SPECIFICO REGIONALE	Obiettivo 4 di 14 DPF: Controlli in materia di appropriatezza e legittimità delle prestazioni sanitarie
	Indicatore/Attività: Relazione annuale entro la fine del primo trimestre dell'anno successivo a quello di rilevazione
	Valore atteso: SI
ATTIVITA' PREVISTE DALLA ASL NEL TRIENNIO 2023/2025 con riferimento all'obiettivo	
Descrizione azioni previste	<i>La Asl sulla base di quanto riportato negli obiettivi specifici regionali può declinare le azioni e le tempistiche che intende porre in essere al fine di conseguire l'obiettivo</i>
Unità organizzativa preposta	UOC VALUTAZIONE APPROPRIATEZZA DELLE PRESTAZIONI SANITARIE
Attività	Tutta l'attività di verifica effettuata nell'anno precedente verrà rendicontata entro la fine del primo trimestre dell'anno successivo.
Eventuali risorse aggiuntive sul bilancio 2023 / 2025	<i>Nel caso di necessità di risorse aggiuntive rispetto a quelle consolidate degli scorsi anni che finanziano le unità organizzative preposte riportare gli importi e voci di conto in cui le somme sono state previste</i>
Note	<i>In questo campo la ASL può inserire ulteriori elementi che ritiene opportuno per la definizione dell'obiettivo e per la sua tempistica realizzativa</i>

AREA DI INTERVENTO	Indirizzi per attività ispettiva, appropriatezza prestazioni SSR – rischio clinico
OBIETTIVO GENERALE REGIONALE	Garanzia di legittimità, congruità ed appropriatezza delle prestazioni erogate in un contesto di proattivo e costante monitoraggio dei determinanti del rischio clinico
SERVIZIO REGIONALE DI RIFERIMENTO	DPF APPROPRIATEZZA PRESTAZIONI SSR – RISCHIO CLINICO
OBIETTIVO SPECIFICO REGIONALE	Obiettivo 5 di 14 DPF: Controlli in materia di appropriatezza e legittimità delle prestazioni sanitarie
	Indicatore/Attività: Riduzione della proporzione di ricoveri ordinari programmati con DRG ad elevato rischio di inappropriatazza
	Valore atteso: Riduzione della proporzione di ricoveri ordinari programmati con DRG ad elevato rischio di inappropriatazza (rispetto all'anno precedente)
ATTIVITA' PREVISTE DALLA ASL NEL TRIENNIO 2023/2025	
con riferimento all'obiettivo	
Descrizione azioni previste	<i>La Asl sulla base di quanto riportato negli obiettivi specifici regionali può declinare le azioni e le tempistiche che intende porre in essere al fine di conseguire l'obiettivo</i>
Unità organizzativa preposta	UOC VALUTAZIONE APPROPRIATEZZA DELLE PRESTAZIONI SANITARIE
Attività	La UOC VAPS procederà al monitoraggio dei ricoveri ordinari programmati con DRG ad elevato rischio di in appropriatezza con frequenza trimestrale ed invio della reportistica alle Direzioni Mediche di Presidio, perché possano mettere in atto eventuali azioni correttive prevalentemente sulle UU.OO. chirurgiche, maggiormente interessate dai ricoveri programmati.
Eventuali risorse aggiuntive sul bilancio 2023 / 2025	<i>Nel caso di necessità di risorse aggiuntive rispetto a quelle consolidate degli scorsi anni che finanziano le unità organizzative preposte riportare gli importi e voci di conto in cui le somme sono state previste</i>
Note	<i>In questo campo la ASL può inserire ulteriori elementi che ritiene opportuno per la definizione dell'obiettivo e per la sua tempistica realizzativa</i>

AREA DI INTERVENTO	Indirizzi per attività ispettiva, appropriatezza prestazioni SSR – rischio clinico
OBIETTIVO GENERALE REGIONALE	Garanzia di legittimità, congruità ed appropriatezza delle prestazioni erogate in un contesto di proattivo e costante monitoraggio dei determinanti del rischio clinico
SERVIZIO REGIONALE DI RIFERIMENTO	DPF APPROPRIATEZZA PRESTAZIONI SSR – RISCHIO CLINICO
OBIETTIVO SPECIFICO REGIONALE	Obiettivo 6 di 14 DPF: Controlli in materia di appropriatezza e legittimità delle prestazioni sanitarie
	Indicatore/Attività: Relazione annuale entro la fine del primo trimestre dell'anno successivo a quello di rilevazione che attesti il miglioramento di efficacia con particolare riguardo alla verifica della qualità dell'assistenza e dell'attuazione dei progetti individuali
	Valore atteso: SI/NO
ATTIVITA' PREVISTE DALLA ASL NEL TRIENNIO 2023/2025	
con riferimento all'obiettivo	
Descrizione azioni previste	<i>La Asl sulla base di quanto riportato negli obiettivi specifici regionali può declinare le azioni e le tempistiche che intende porre in essere al fine di conseguire l'obiettivo</i>
Unità organizzativa preposta	UOC VALUTAZIONE APPROPRIATEZZA DELLE PRESTAZIONI SANITARIE
Attività	La UOC VAPS continuerà a porre attenzione, nell'ambito dei controlli sulle Strutture Private accreditate, alla qualità dell'assistenza, componente essenziale nella definizione di appropriatezza delle prestazioni erogate. Pertanto, continueranno ad essere evidenziati nei verbali ispettivi eventuali aspetti di criticità strutturali o di personale, riscontrati nel corso delle verifiche; in particolare, in caso di criticità strutturali rilevate verrà, come di norma, tempestivamente avisato il competente Dipartimento di Prevenzione. Per quanto riguarda l'organico delle Strutture lo stesso continuerà ad essere esaminato tenendo conto della normativa regionale in materia e ponendo particolare attenzione alle figure professionali impiegate, affinché siano specifiche in riferimento ai fabbisogni. Inoltre, nell'ambito delle verifiche, come sempre, verrà valutata l'attuazione, da parte delle Strutture, dei Progetti Riabilitativi (Strutture di riabilitazione ex art. 26, psicoriabilitative e dedicate all'autismo) e dei Progetti Assistenziali (RSA ed RP), così come autorizzati dalle competenti UVM, per favorire il massimo recupero ed il miglior outcome per gli ospiti/pazienti. Da ultimo, si precisa che nell'ambito delle verifiche, assume rilevanza il controllo delle procedure adottate dalle Strutture, con particolare riguardo alla prevenzione/gestione piaghe da decubito, prevenzione cadute e prevenzione/gestione infezioni da Covid 19.

**Eventuali risorse
aggiuntive sul
bilancio 2023 /
2025**

Nel caso di necessità di risorse aggiuntive rispetto a quelle consolidate degli scorsi anni che finanziano le unità organizzative preposte riportare gli importi e voci di conto in cui le somme sono state previste

Note

In questo campo la ASL può inserire ulteriori elementi che ritiene opportuno per la definizione dell'obiettivo e per la sua tempistica realizzativa

AREA DI INTERVENTO	Indirizzi per attività ispettiva, appropriatezza prestazioni SSR – rischio clinico
OBIETTIVO GENERALE REGIONALE	Garanzia di legittimità, congruità ed appropriatezza delle prestazioni erogate in un contesto di proattivo e costante monitoraggio dei determinanti del rischio clinico
SERVIZIO REGIONALE DI RIFERIMENTO	DPF APPROPRIATEZZA PRESTAZIONI SSR – RISCHIO CLINICO
OBIETTIVO SPECIFICO REGIONALE	Obiettivo 7 di 14 DPF: Eventi sentinella e sinistri
	<p>Indicatore/Attività: Controllo qualità, completezza e coerenza schede a e b eventi sentinella - Relazione su piani di miglioramento eventi sentinella anno precedente entro la fine del primo semestre - Conferimento dati sinistri entro 31 gennaio dell'anno successivo a quello di rilevazione</p> <p>Valore atteso: SI/NO</p>
ATTIVITA' PREVISTE DALLA ASL NEL TRIENNIO 2023/2025 con riferimento all'obiettivo	
Descrizione azioni previste	<p>A partire dall'anno 2011, è stato introdotto in Azienda un sistema di incident reporting attraverso il quale gli operatori, anche in forma anonima e confidenziale, segnalano gli eventi avversi e i near miss. Accanto al sistema di incident reporting, l'azienda ha attivato, in ottemperanza a quanto previsto dal Ministero della Salute, il programma per la segnalazione degli eventi sentinella (SIMES) attivo in azienda dal 2011.</p> <p>La Banca dati SIMES viene alimentata regolarmente. A seguito del verificarsi di un evento sentinella, il risk management aziendale raccoglie ed analizza tutte le informazioni necessarie per effettuare una analisi sistemica articolata utilizzando lo strumento di risk management ritenuto più opportuno al fine di comprendere i fattori e le cause che hanno contribuito e determinato il verificarsi dell'evento. Se necessario avvia un audit con le parti interessate.</p> <p>I piani di miglioramento scaturiti dagli audit vengono verificati alla scadenza prevista dal piano.</p> <p>L'analisi globale dei risultati relativa agli eventi sentinella verificatisi nel corso degli anni consente di definire, in base alla rischiosità emersa dall'analisi degli eventi, le strategie e le linee di intervento su cui agire nonché gli obiettivi e i risultati attesi.</p> <p>Tutti i dettagli relativi alla tipologia di eventi sentinella che si sono maggiormente verificati e le azioni di miglioramento messe in atto (Piano annuale di risk management) sono contenuti all'interno della relazione ai sensi dell'art. 2 comma 5 della legge 08 marzo 2017- regolarmente pubblicata ad inizio anno sul sito aziendale.</p>
Unità organizzativa preposta	UOC QUALITA' ACCREDITAMENTO E RISK MANAGEMENT

Attività	1. Ricognizione eventi sentinella che si sono maggiormente verificati nell'anno precedente la rilevazione. 2. Creazione Piano di miglioramento per ciascuna tipologia di evento sentinella. 3. Monitoraggio Piano di miglioramento. 4. Controllo qualità, completezza e coerenza schede a e b eventi sentinella.
-----------------	---

**Eventuali risorse
aggiuntive sul
bilancio 2023 /
2025**

Nel caso di necessità di risorse aggiuntive rispetto a quelle consolidate degli scorsi anni che finanziano le unità organizzative preposte riportare gli importi e voci di conto in cui le somme sono state previste

Note

In questo campo la ASL può inserire ulteriori elementi che ritiene opportuno per la definizione dell'obiettivo e per la sua tempistica realizzativa

AREA DI INTERVENTO	Indirizzi per attività ispettiva, appropriatezza prestazioni SSR – rischio clinico
OBIETTIVO GENERALE REGIONALE	Garanzia di legittimità, congruità ed appropriatezza delle prestazioni erogate in un contesto di proattivo e costante monitoraggio dei determinanti del rischio clinico
SERVIZIO REGIONALE DI RIFERIMENTO	DPF APPROPRIATEZZA PRESTAZIONI SSR – RISCHIO CLINICO
OBIETTIVO SPECIFICO REGIONALE	Obiettivo 8 di 14 DPF: Raccomandazioni ministeriali
	Indicatore/Attività: Inserimento dati nel sistema di monitoraggio AGENAS http://raccomandazioni.agenas.it/
	Valore atteso: SI/NO
ATTIVITA' PREVISTE DALLA ASL NEL TRIENNIO 2023/2025 con riferimento all'obiettivo	
Descrizione azioni previste	La ASL Lanciano-Vasto-Chieti recepisce tutte le raccomandazioni ministeriali che dopo essere state inviate ai Direttori delle UU.OO. interessate vengono pubblicate sul sito aziendale in maniera da essere fruibili da tutti gli operatori. Le raccomandazioni vengono inoltre contestualizzate in procedure aziendali.
Unità organizzativa preposta	UOC QUALITA' ACCREDITAMENTO E RISK MANAGEMENT
Attività	Inserimento dati nel sistema di monitoraggio AGENAS entro i tempi richiesti da AGENAS.
Eventuali risorse aggiuntive sul bilancio 2023 / 2025	<i>Nel caso di necessità di risorse aggiuntive rispetto a quelle consolidate degli scorsi anni che finanziano le unità organizzative preposte riportare gli importi e voci di conto in cui le somme sono state previste</i>
Note	<i>In questo campo la ASL può inserire ulteriori elementi che ritiene opportuno per la definizione dell'obiettivo e per la sua tempistica realizzativa</i>

AREA DI INTERVENTO	Indirizzi per attività ispettiva, appropriatezza prestazioni SSR – rischio clinico
OBIETTIVO GENERALE REGIONALE	Garanzia di legittimità, congruità ed appropriatezza delle prestazioni erogate in un contesto di proattivo e costante monitoraggio dei determinanti del rischio clinico
SERVIZIO REGIONALE DI RIFERIMENTO	DPF APPROPRIATEZZA PRESTAZIONI SSR – RISCHIO CLINICO
OBIETTIVO SPECIFICO REGIONALE	Obiettivo 9 di 14 DPF: Root Cause Analysis, Audit Clinico
	Indicatore/Attività: Relazione annuale (entro 31 gennaio anno successivo a quello di rilevazione)
	Valore atteso: SI/NO
ATTIVITA' PREVISTE DALLA ASL NEL TRIENNIO 2023/2025 con riferimento all'obiettivo	
Descrizione azioni previste	A seguito di segnalazione di eventi avversi/near miss il risk management aziendale raccoglie ed analizza tutte le informazioni necessarie per effettuare una analisi sistemica articolata utilizzando lo strumento di risk management ritenuto più opportuno al fine di comprendere i fattori e le cause che hanno contribuito e determinato il verificarsi dell'evento. Se necessario avvia un audit con le parti interessate.
Unità organizzativa preposta	UOC QUALITA' ACCREDITAMENTO E RISK MANAGEMENT
Attività	Predisposizione relazione entro il 31 gennaio anno successivo a quello di rilevazione
Eventuali risorse aggiuntive sul bilancio 2023 / 2025	<i>Nel caso di necessità di risorse aggiuntive rispetto a quelle consolidate degli scorsi anni che finanziano le unità organizzative preposte riportare gli importi e voci di conto in cui le somme sono state previste</i>
Note	<i>In questo campo la ASL può inserire ulteriori elementi che ritiene opportuno per la definizione dell'obiettivo e per la sua tempistica realizzativa</i>

AREA DI INTERVENTO	Indirizzi per attività ispettiva, appropriatezza prestazioni SSR – rischio clinico
OBIETTIVO GENERALE REGIONALE	Garanzia di legittimità, congruità ed appropriatezza delle prestazioni erogate in un contesto di proattivo e costante monitoraggio dei determinanti del rischio clinico
SERVIZIO REGIONALE DI RIFERIMENTO	DPF APPROPRIATEZZA PRESTAZIONI SSR – RISCHIO CLINICO
OBIETTIVO SPECIFICO REGIONALE	Obiettivo 10 di 14 DPF: Check list in Sala Operatoria
	Indicatore/Attività: Compilazione campi SDO (check list intervento principale e check list intervento secondario) con errore di copertura < 5%
	Valore atteso: con errore di copertura < 5%
ATTIVITA' PREVISTE DALLA ASL NEL TRIENNIO 2023/2025 con riferimento all'obiettivo	
Descrizione azioni previste	L'utilizzo delle check list perioperatorie, inserite dall'AHRQ tra le Buone Pratiche per la sicurezza del paziente (BP), è ormai una prassi consolidata presso la ASL Lanciano Vasto Chieti. Il monitoraggio sistemico dell'uso della check list in Sala Operatoria viene effettuato regolarmente durante il periodico controllo delle cartelle cliniche.
Unità organizzativa preposta	UOC QUALITA' ACCREDITAMENTO E RISK MANAGEMENT
Attività	Verifica compilazione check list e campi SDO (check list).
Eventuali risorse aggiuntive sul bilancio 2023 / 2025	<i>Nel caso di necessità di risorse aggiuntive rispetto a quelle consolidate degli scorsi anni che finanziano le unità organizzative preposte riportare gli importi e voci di conto in cui le somme sono state previste</i>
Note	<i>In questo campo la ASL può inserire ulteriori elementi che ritiene opportuno per la definizione dell'obiettivo e per la sua tempistica realizzativa</i>

AREA DI INTERVENTO	Indirizzi per attività ispettiva, appropriatezza prestazioni SSR – rischio clinico
OBIETTIVO GENERALE REGIONALE	Garanzia di legittimità, congruità ed appropriatezza delle prestazioni erogate in un contesto di proattivo e costante monitoraggio dei determinanti del rischio clinico
SERVIZIO REGIONALE DI RIFERIMENTO	DPF APPROPRIATEZZA PRESTAZIONI SSR – RISCHIO CLINICO
OBIETTIVO SPECIFICO REGIONALE	Obiettivo 11 di 14 DPF: Prevenzione delle cadute
	<p>Indicatore/Attività 1: Frequenza eventi in banca dati SIMES (↓ rispetto all'anno precedente)</p> <p>Valore atteso: Numero eventi inferiore a quello dell'anno precedente</p> <p>Indicatore/Attività 2: Predisposizione mappe di rischio da trasmettere entro 31 gennaio anno successivo a quello di rilevazione.</p> <p>Valore atteso: S/NO</p>
ATTIVITA' PREVISTE DALLA ASL NEL TRIENNIO 2023/2025 con riferimento all'obiettivo	
Descrizione azioni previste	<p>Presso l'Azienda è da tempo operativa una specifica procedura PGSQA26 (prima revisione risalente al 2011) che, a fronte di una sistematica rilevazione del rischio specifico di caduta sui pazienti entro breve tempo dall'ingresso in reparto mediante apposita scheda di valutazione, indica una serie di azioni di prevenzione da porre in essere a cura del personale sanitario. La stessa procedura prevede inoltre che ogni caduta accidentale in corso di ricovero venga segnalata mediante scheda di incident reporting, sia a fini di monitoraggio del fenomeno con apposito data-base aziendale e conseguente reportistica, che ai fini di analisi di eventi 'caduta' di particolare gravità o rilevanza per l'individuazione di azioni correttive mirate.</p> <p>Per proseguire con il programma di prevenzione delle cadute e contenere i danni conseguenti a caduta di paziente, sono state effettuate nel corso degli ultimi anni le seguenti azioni di miglioramento:</p> <ul style="list-style-type: none"> - Revisione della procedura aziendale "Prevenzione e Gestione delle cadute della persona assistita" - Distribuzione di brochure informative per il paziente (Brochure rischio cadute in ospedale) e di poster affissi in tutti i reparti per informare e coinvolgere i pazienti e di poster affissi in tutte le guardiole degli infermieri con le informazioni per la prevenzione delle cadute. - Revisione della documentazione infermieristica e della scheda per la valutazione del rischio cadute. <p>Al fine di verificare la corretta applicazione della procedura aziendale sulla prevenzione delle cadute durante l'episodio di</p>

ricovero vengono condotte attività di verifica all'interno delle UU.OO. Nel corso degli anni sono stati attivati una serie di incontri multiprofessionali all'interno dell'equipe, mirati ad un approfondimento dei contenuti della procedura aziendale con particolare attenzione alle modalità di comunicazione del rischio caduta e dei possibili accorgimenti utili a fini di prevenzione tra il personale sanitario e i pazienti/familiari.

Da questi incontri è emersa l'importanza, nell'ambito delle possibili strategie preventive di questo fenomeno, del counselling e dell'educazione terapeutica di pazienti e caregivers, sia in termini di formazione rivolta agli operatori che nella realizzazione di supporti informativi strutturati per gli utenti.

Al fine di identificare fattori ambientale che possono aumentare i potenziali rischi di caduta dei pazienti ma anche dei visitatori e degli operatori è stata introdotta una valutazione ordinaria e periodica dei rischi ambientali, mediante l'utilizzo della checklist ambientale per la valutazione e prevenzione del rischio cadute (MRSQA26/2) al fine di pianificare gli interventi necessari. L'analisi delle checklist ambientali ha consentito di effettuare una mappatura del rischio caduta a livello aziendale.

Unità organizzativa preposta	UOC QUALITA' ACCREDITAMENTO E RISK MANAGEMENT
Attività	<ol style="list-style-type: none"> 1. Predisposizione mappa rischio cadute. 2. Trasmissione mappa rischio cadute entro il 31 gennaio dell'anno successivo alla rilevazione.
Eventuali risorse aggiuntive sul bilancio 2023 / 2025	<i>Nel caso di necessità di risorse aggiuntive rispetto a quelle consolidate degli scorsi anni che finanziano le unità organizzative preposte riportare gli importi e voci di conto in cui le somme sono state previste</i>
Note	<i>In questo campo la ASL può inserire ulteriori elementi che ritiene opportuno per la definizione dell'obiettivo e per la sua tempistica realizzativa</i>

AREA DI INTERVENTO		Indirizzi per attività ispettiva, appropriatezza prestazioni SSR – rischio clinico
OBIETTIVO GENERALE REGIONALE		Garanzia di legittimità, congruità ed appropriatezza delle prestazioni erogate in un contesto di proattivo e costante monitoraggio dei determinanti del rischio clinico
SERVIZIO REGIONALE DI RIFERIMENTO		DPF APPROPRIATEZZA PRESTAZIONI SSR – RISCHIO CLINICO
OBIETTIVO SPECIFICO REGIONALE		Obiettivo 12 di 14 DPF: Verifica periodica della qualità percepita/monitoraggio dei piani di miglioramento del grado di umanizzazione delle strutture di ricovero
		Indicatore/Attività: Predisposizione piani di miglioramento entro 31 gennaio anno successivo a quello di rilevazione
		Valore atteso: S/NO
ATTIVITA' PREVISTE DALLA ASL NEL TRIENNIO 2023/2025 con riferimento all'obiettivo		
Descrizione azioni previste	<p>Con il concetto di Customer Satisfaction si intende “la capacità delle Pubbliche Amministrazioni di gestire e realizzare in modo proattivo e partecipato i diversi interventi che mirano ad assicurare nel tempo la soddisfazione di utenti, cittadini. In tal senso la gestione della Customer Satisfaction va intesa in una prospettiva più ampia rispetto alla sola misurazione della soddisfazione in quanto è finalizzata al miglioramento dei servizi coinvolgendo direttamente i pazienti e i loro familiari.</p> <p>La rilevazione della qualità percepita è allora mezzo sia per instaurare/rafforzare i legami di fiducia con i cittadini/pazienti e per individuare gli elementi utili per progettare o riprogettare)il sistema di erogazione di un servizio proprio a partire dai reali i bisogni e dalle aspettative non soddisfatte. La Customer Satisfaction rappresenta, dunque, un indicatore indispensabile per conoscere il rapporto dell'amministrazione con l'utenza e consentire alla ASL di intervenire per migliorare le prestazioni offerte al cittadino.</p> <p>Il Progetto dell'indagine di Customer Satisfaction, coordinato dall'Ufficio promozione della Qualità del Sistema Sanitario Regionale della Regione Abruzzo, è gestito dalla UOC Qualità, Accreditamento e Risk Management della ASL02 che nello specifico, attraverso l'attivazione dell'indagine di soddisfazione del paziente, si occupa di: progettazione e svolgimento delle rilevazioni della customer satisfaction, diffusione e condivisione dei risultati della rilevazione con gli operatori e i cittadini e definizione, in correlazione con gli delle strategie di intervento e di programmi di miglioramento e soprattutto dello sviluppo della cultura della misurazione e del miglioramento continuo della qualità fra gli operatori della ASL02.</p> <p>Come da indicazioni Regionali, a partire dall'anno 2020 le ASL regionali procedono autonomamente e senza soluzione di continuità alla programmazione, valutazione ed effettuazione della customer satisfaction, utilizzando</p>	

questionari distinti per attività di ricovero, attività ambulatoriali e attività diagnostica.

La Relazione sulla rilevazione della Qualità Percepita - Customer Satisfaction ASL Lanciano Vasto Chieti viene annualmente redatta e pubblicata sul sito aziendale.

Unità organizzativa preposta	UOC QUALITÀ ACCREDITAMENTO E RISK MANAGEMENT
Attività	Predisposizione relazione con piano di miglioramento entro il 31 gennaio dell'anno successivo a quello della rilevazione.
Eventuali risorse aggiuntive sul bilancio 2023 / 2025	<i>Nel caso di necessità di risorse aggiuntive rispetto a quelle consolidate degli scorsi anni che finanziano le unità organizzative preposte riportare gli importi e voci di conto in cui le somme sono state previste</i>
Note	<i>In questo campo la ASL può inserire ulteriori elementi che ritiene opportuno per la definizione dell'obiettivo e per la sua tempistica realizzativa</i>

AREA DI INTERVENTO	Indirizzi per attività ispettiva, appropriatezza prestazioni SSR – rischio clinico
OBIETTIVO GENERALE REGIONALE	Garanzia di legittimità, congruità ed appropriatezza delle prestazioni erogate in un contesto di proattivo e costante monitoraggio dei determinanti del rischio clinico
SERVIZIO REGIONALE DI RIFERIMENTO	DPF APPROPRIATEZZA PRESTAZIONI SSR – RISCHIO CLINICO
OBIETTIVO SPECIFICO REGIONALE	Obiettivo 13 di 14 DPF: Legge n.24 dell'08/03/2017
	Indicatore/Attività: Relazione annuale entro 31 gennaio anno successivo a quello di rilevazione
	Valore atteso: SI/NO
ATTIVITA' PREVISTE DALLA ASL NEL TRIENNIO 2023/2025 con riferimento all'obiettivo	
Descrizione azioni previste	<p>La ASL Lanciano Vasto Chieti attua quanto disposto dalla Legge n. 24/2017.</p> <p>Viene predisposta la relazione annuale consuntiva sugli eventi avversi verificatisi all'interno della struttura, sulle cause che hanno prodotto l'evento avverso e sulle conseguenti iniziative messe in atto (comma 5, art.2) che viene pubblicata sul sito aziendale.</p> <p>Gli operatori delle UU.OO. vengono sensibilizzati a segnalare i near miss, gli eventi avversi e gli eventi sentinella alla Direzione della U.O. coinvolta e al Responsabile del rischio clinico aziendale.</p> <p>La banca dati aziendale di near miss, eventi avversi e eventi sentinella viene alimentata sistematicamente.</p> <p>Le Linee Guida Ministeriali del giugno 2011 per gestire e comunicare gli eventi avversi in sanità sono state diffuse e adottate all'interno delle UU.OO.</p>
Unità organizzativa preposta	UOC QUALITA' ACCREDITAMENTO E RISK MANAGEMENT
Attività	Predisposizione relazione annuale consuntiva sugli eventi avversi verificatisi all'interno della struttura, sulle cause che hanno prodotto l'evento avverso e sulle conseguenti iniziative messe in atto (comma 5, art.2) entro il 31 gennaio dell'anno successivo a quello di rilevazione.
Eventuali risorse aggiuntive sul bilancio 2023 / 2025	<i>Nel caso di necessità di risorse aggiuntive rispetto a quelle consolidate degli scorsi anni che finanziano le unità organizzative preposte riportare gli importi e voci di conto in cui le somme sono state previste</i>
Note	<i>In questo campo la ASL può inserire ulteriori elementi che ritiene opportuno per la definizione dell'obiettivo e per la sua tempistica realizzativa</i>

AREA DI INTERVENTO	Indirizzi per attività ispettiva, appropriatezza prestazioni SSR – rischio clinico
OBIETTIVO GENERALE REGIONALE	Garanzia di legittimità, congruità ed appropriatezza delle prestazioni erogate in un contesto di proattivo e costante monitoraggio dei determinanti del rischio clinico
SERVIZIO REGIONALE DI RIFERIMENTO	DPF APPROPRIATEZZA PRESTAZIONI SSR – RISCHIO CLINICO
OBIETTIVO SPECIFICO REGIONALE	Obiettivo 14 di 14 DPF: Ricorsi, segnalazioni, esposti
	Indicatore/Attività: Evasione completa delle istanze nei tempi consentiti
	Valore atteso: SI/NO
ATTIVITA' PREVISTE DALLA ASL NEL TRIENNIO 2023/2025 con riferimento all'obiettivo	
Descrizione azioni previste	<p>L'URP gestisce ricorsi, segnalazioni, reclami, esposti e simili (d'ora in avanti "segnalazioni") presentati da cittadini/utenti, associazioni di tutela o altri organismi privati portatori di interessi diffusi, uffici regionali o ministeriali eventualmente destinatari di reclami per le quali vengono chiesti chiarimenti a questa ASL, che pervengono direttamente o "assegnati" dalla Direzione Generale.</p> <p>L'attività di gestione di cui sopra è svolta, nel rispetto della fonte di rango primario costituita dalla L.241/90 e s.m.i., in virtù dell'art.14 del D.Lgs. n.502/1992 e s.m.i., del DPCM 19 maggio 1995 , nonché della Deliberazione della Giunta Regionale d'Abruzzo n.274 del 18 aprile 2011 e del Regolamento di Pubblica Tutela adottato con delibera del Direttore Generale n.1199 del 18.10.2011.</p> <p>L'<u>obiettivo</u> è quello di evadere tutte le segnalazioni nei tempi massimi regolamentari.</p> <p>Assicurando il livello massimo di trasparenza, inoltre, si persegue il <u>risultato atteso</u> di contenere/eliminare i solleciti, atteso peraltro che, trattandosi di affari altamente "sensibili" in quanto concernenti la limitata o negata fruizione di prestazioni sanitarie, gli interessati sarebbero diversamente indotti a sollecitare con insistenza. Gli strumenti, pertanto, ai sensi delle vigenti norme, sono i seguenti: comunicazioni interlocutorie e partecipazione al procedimento ed accesso agli atti relativi, in modo che il cittadino sia rassicurato e informato circa la presa in carico del problema, la conclusione dell'iter ed i rimedi in caso di insoddisfazione.</p> <p>L'<u>indicatore di risultato</u> è l'evasione completa delle istanze nei tempi consentiti.</p> <p>Inoltre il Responsabile della Prevenzione della Corruzione e della Trasparenza, gestisce le procedure di accesso civico semplice, di ricorso avverso i procedimenti dirigenziali in materia di accesso civico generalizzato ed il registro di tutti gli accessi. L'obiettivo è quello di avere contezza di tutte le istanze di accesso che pervengono all'Azienda, quindi non solo quelle indirizzate all'URP.</p>

L'U.O. Affari Legali procederà all'evasione completa delle istanze nei tempi consentiti.

Unità organizzativa preposta	UOSD INFORMAZIONE COMUNICAZIONE E MARKETING – UOSD AFFARI LEGALI
Attività	L'U.O. Affari Legali procederà alla trasmissione dei ricorsi, delle segnalazioni e degli esposti alla Compagnia Assicuratrice e/o agli Uffici Aziendali competenti, nel rispetto delle tempistiche.
Eventuali risorse aggiuntive sul bilancio 2023 / 2025	<i>Nel caso di necessità di risorse aggiuntive rispetto a quelle consolidate degli scorsi anni che finanziano le unità organizzative preposte riportare gli importi e voci di conto in cui le somme sono state previste</i>
Note	<i>In questo campo la ASL può inserire ulteriori elementi che ritiene opportuno per la definizione dell'obiettivo e per la sua tempistica realizzativa</i>

OBIETTIVOSTRUTTURE E TECNOLOGIE IN AMBITO SANITARIO-HTA

AREA DI INTERVENTO	Indirizzi per la programmazione della spesa per investimenti
OBIETTIVO GENERALE REGIONALE	Organico percorso di ammodernamento delle strutture sanitarie sia con riferimento agli immobili sia alle infrastrutture tecnologiche
SERVIZIO REGIONALE DI RIFERIMENTO	DPF002 - SERVIZIO STRUTTURE E TECNOLOGIE IN AMBITO SANITARIO-HTA

AREA DI INTERVENTO	Indirizzi per la programmazione della spesa per investimenti
OBIETTIVO GENERALE REGIONALE	Organico percorso di ammodernamento delle strutture sanitarie sia con riferimento agli immobili sia alle infrastrutture tecnologiche
SERVIZIO REGIONALE DI RIFERIMENTO	DPF002 - SERVIZIO STRUTTURE E TECNOLOGIE IN AMBITO SANITARIO-HTA
OBIETTIVO SPECIFICO REGIONALE	Obiettivo 1 di 4 DPF002: Investimenti infrastrutturali – assessment delle strutture in termini di antisismica e antincendio
	Indicatore/Attività: N di strutture censite / N di progetti di fattibilità (oppure analisi di intervento)
ATTIVITA' PREVISTE DALLA ASL NEL TRIENNIO 2023/2025 con riferimento all'obiettivo	
Descrizione azioni previste	L'Azienda proseguirà con il censimento di tutte le strutture che necessitano di tali adeguamenti normativi, nonché a formulare un'analisi di fattibilità degli interventi individuati.
Unità organizzativa preposta	UOC IPM
Attività	Attività specifiche da elencare
Eventuali risorse aggiuntive sul bilancio 2023 / 2025	Nel caso di necessità di risorse aggiuntive rispetto a quelle consolidate degli scorsi anni che finanziano le unità organizzative preposte riportare gli importi e voci di conto in cui le somme sono state previste
Note	In questo campo la ASL può inserire ulteriori elementi che ritiene opportuno per la definizione dell'obiettivo e per la sua tempistica realizzativa

AREA DI INTERVENTO	Indirizzi per la programmazione della spesa per investimenti
OBIETTIVO GENERALE REGIONALE	Organico percorso di ammodernamento delle strutture sanitarie sia con riferimento agli immobili sia alle infrastrutture tecnologiche
SERVIZIO REGIONALE DI RIFERIMENTO	DPF002 - SERVIZIO STRUTTURE E TECNOLOGIE IN AMBITO SANITARIO-HTA
OBIETTIVO SPECIFICO REGIONALE	Obiettivo 2 di 4 DPF002: Investimenti infrastrutturali - adeguamento del patrimonio strutturale sanitario con riferimento alla regola tecnica di prevenzione incendi per la progettazione, la costruzione e l'esercizio delle strutture sanitarie pubbliche e private di cui al Decreto 19 marzo 2015
	Indicatori/Attività: <ol style="list-style-type: none"> 1. Dichiarazione espletamento di tutto l'iter relativo alla attuazione della III fase per le strutture con Assistenza specialistica in regime ambulatoriale, con superficie da 500 a 1000 m2, conformemente al DM 19/03/2015 entro il 24 ottobre 2022; 2. Dichiarazione espletamento di tutto l'iter relativo alla attuazione della III fase per le strutture con Assistenza specialistica in regime ambulatoriale, con superficie con superficie >1000 m2, conformemente al DM 19/03/2015 entro il 24 aprile 2023; 3. Dichiarazione espletamento di tutto l'iter relativo alla attuazione della III fase per le strutture con Ricovero ospedaliero a ciclo continuativo e/o diurno, con oltre 25 posti letto conformemente al DM 19/03/2015 entro 24 aprile 2025; 4. Dichiarazione espletamento di tutto l'iter relativo alla attuazione della III fase per le strutture con ricovero in regime residenziale a ciclo continuativo e/o diurno, con oltre 25 posti letto e/o diurno, conformemente al DM 19/03/2015 entro 24 aprile 2025.
ATTIVITA' PREVISTE DALLA ASL NEL TRIENNIO 2023/2025 con riferimento all'obiettivo	
Descrizione azioni previste	Nel triennio 2023-2025 sono programmati investimenti come da allegata tabella n. 1.
Unità organizzativa preposta	UOC IPM
Attività	<i>Attività specifiche da elencare</i>
Eventuali risorse aggiuntive sul bilancio 2023 / 2025	<i>Nel caso di necessità di risorse aggiuntive rispetto a quelle consolidate degli scorsi anni che finanziano le unità organizzative preposte riportare gli importi e voci di cont in cui le somme sono state previste</i>
Note	<i>In questo campo la ASL può inserire ulteriori elementi che ritiene opportuno per la definizione dell'obiettivo e per la sua tempistica realizzativa</i>

Tabella n. 1

N.	STRUTTURA	INDIRIZZO	COMUNE	ATTIVITA' PRINCIPALE AI SENSI DEL DPR151/11	IMPORTO TOTALE ADEGUAMENTO (€)	IMPORTO FINANZIATO (€)	IMPORTO PERCENTILE DI AVANZAMENTO PRESUNTO RISPETTO ALL'ADEGUAMENTO TRIENNALE VISTO IL DM19/03/2015 (€)		
							2023	2024	2025
1	OSPEDALE CLINICIZZATO SS. ANNUNZIATA CON ELISUPERFICIE	VIA DEI VESTINI	CHIETI	68.5.C	7.200.000,00		3.600.000,00	1.800.000,00	1.800.000,00
2	OSPEDALE SS. IMMACOLATA	VIA ANELLO N. 15	GUARDIAGRELE	68.5.C	2.000.000,00		1.000.000,00	500.000,00	500.000,00
3	OSPEDALE "G. Bernabeo"	CONTRADA SANTA LIBERATA	ORTONA	68.5.C	2.841.280,41	1.158.719,59	782.560,82	450.000,00	450.000,00
4	OSPEDALE "F. Renzetti" CON ELISUPERFICIE	VIA PER FOSSACESIA N.1	LANCIANO	68.5.C	1.000.000,00	2.160.000,00	500.000,00	250.000,00	250.000,00
5	OSPEDALE "S. Pio da Pietrelcina"	VIA SAN CAMILLO DE LELLIS	VASTO	68.5.C	5.081.206,65	370.345,69	2.710.860,96	1.000.000,00	1.000.000,00
6	OSPEDALE "S. Camillo de Lellis"	VIA ANTONIO GRAMSCI	ATESSA	68.5.C	3.500.000,00		1.750.000,00	875.000,00	875.000,00
7	P.T.A. CASOLI	VIA AVENTINO	CASOLI	68.3.B	975.000,00		475.000,00	250.000,00	250.000,00
8	P.T.A. GISSI	VIA ITALIA	GISSI	68.3.B	1.980.000,00		980.000,00	500.000,00	500.000,00
9	D.S.B. CHIETI CENTRO EX S.S. ANNUNZIATA	VIA P.A. PALIGNANI	CHIETI	68.4.B	370.000,00		190.000,00	90.000,00	90.000,00
10	D.S.B. DI VILLA SANTA MARIA	VIA ROMA, 37	VILLA S. MARIA	68.4.B	914.904,71		514.904,71	200.000,00	200.000,00
11	DSB DI CASTIGLIONE M.MARINO	VIA A. DE GASPERIO N.1	CASTIGLIONE MESSER MARINO	68.4.B	298.377,91		158.377,91	70.000,00	70.000,00
12	DSB DI VASTO	VIA MICETTI	VASTO	68.4.B	678.800,00		378.800,00	150.000,00	150.000,00
13	DSB DI ORTONA	PIAZZA SAN FRANCESCO N.4	ORTONA	68.4.B	689.492,11		389.492,11	150.000,00	150.000,00
14	DSB DI TORRICELLA PELIGNA	VIALE BRIGATA MAIELLA	TORRICELLA PELIGNA	68.4.B	400.000,00		200.000,00	100.000,00	100.000,00
15	DSB DI SAN SALVO	VIALE DE GASPERI	SAN SALVO	68.4.B	257.694,70		157.694,70	50.000,00	50.000,00
16	DISTRETTO DI SALUTE MENTALE	VIA AMENDOLA N.47	CHIETI	68.4.B	200.000,00		100.000,00	50.000,00	50.000,00
17	DSB FRANCAVILLA	VIA ALENTO	FRANCAVILLA	68.1.A	9.623,00		4.623,00	2.500,00	2.500,00
18	DSB FRANCAVILLA	VIA SPACCAPIETRA	FRANCAVILLA	68.1.A	31.062,00		15.062,00	8.000,00	8.000,00
19	DSB ORSOGNA	VIA G. MAGNO	ORSOGNA	68.1.A	10.294,00		5.294,00	2.500,00	2.500,00
20	DSB DI LAMA DEI PELIGNI	VIA NAZIONALE FRENTANA	LAMA DEI PELIGNI	68.1.A	26.300,00		16.300,00	5.000,00	5.000,00
TOTALI					28.464.035,49	3.689.065,28	13.758.035,49	7.353.000,00	7.353.000,00

AREA DI INTERVENTO	Indirizzi per la programmazione della spesa per investimenti
OBIETTIVO GENERALE REGIONALE	Organico percorso di ammodernamento delle strutture sanitarie sia con riferimento agli immobili sia alle infrastrutture tecnologiche
SERVIZIO REGIONALE DI RIFERIMENTO	DPF002 - SERVIZIO STRUTTURE E TECNOLOGIE IN AMBITO SANITARIO-HTA
OBIETTIVO SPECIFICO REGIONALE	Obiettivo 3 di 4 DPF002: Investimenti infrastrutturali - procedure di alienazione degli immobili facenti parte del patrimonio immobiliare delle Asl al fine del contenimento e razionalizzazione della spesa sanitaria regionale
	Indicatore/Attività1: anno 2022: n. gare espletate e concluse / n. totale degli immobili da alienare valore atteso: 70%
	Indicatore/Attività2: anno 2023: n. gare espletate e concluse / n. totale degli immobili da alienare valore atteso: 100%
ATTIVITA' PREVISTE DALLA ASL NEL TRIENNIO 2023/2025 con riferimento all'obiettivo	
Descrizione azioni previste	<p>Nel triennio 2023/2025 si procederà annualmente alla pubblicazione di bandi per la dismissione degli immobili alienabili.</p> <p>In via preliminare nell'anno 2023 si procederà alla pubblicazione di un primo bando, per la dismissione degli immobili (Ex Dispensario Guardiaagrele, Ex DSB San Salvo, locale magazzino Via Cavour Lanciano, Ex servizio veterinario Lanciano, terreno Via belvedere Lanciano, terreno via Cappuccini Lanciano, terreno C.da Castello Sant'Eusanio del Sangro).</p> <p>Nell'anno 2024 si procederà alla pubblicazione di un secondo bando, per la dismissione degli immobili (Locale commerciale Via del Santuario Pescara, abitazione piazzetta D'Amante Vasto, Ex Consorzio Antitubercolare Villa Santa Maria, Ex PO Guardiaagrele).</p> <p>Nell'anno 2025 si procederà alla pubblicazione di un terzo bando, per la dismissione dei restanti immobili.</p>
Unità organizzativa preposta	UOC IPM
Attività	Attività specifiche da elencare
Eventuali risorse aggiuntive sul bilancio 2023 / 2025	Nel caso di necessità di risorse aggiuntive rispetto a quelle consolidate degli scorsi anni che finanziano le unità organizzative preposte riportare gli importi e voci di conto in cui le somme sono state previste
Note	In questo campo la ASL può inserire ulteriori elementi che ritiene opportuno per la definizione dell'obiettivo e per la sua tempistica realizzativa

AREA DI INTERVENTO	Indirizzi per la programmazione della spesa per investimenti
OBIETTIVO GENERALE REGIONALE	Organico percorso di ammodernamento delle strutture sanitarie sia con riferimento agli immobili sia alle infrastrutture tecnologiche
SERVIZIO REGIONALE DI RIFERIMENTO	DPF002 - SERVIZIO STRUTTURE E TECNOLOGIE IN AMBITO SANITARIO-HTA
OBIETTIVO SPECIFICO REGIONALE	Obiettivo 4 di 4 DPF002: Apparecchiature tecnologiche - ricognizione complessiva di tutte le apparecchiature tecnologiche presenti nei vari presidi e relativa valutazione tecnico funzionale
	Le Aziende sanitarie locali devono predisporre un piano di fabbisogno compatibile con le tipologie di strutture su cui esse verranno rese disponibili e dimensionato in base alla richiesta prestazionale riferita nel precipuo bacino di utenza individuando, d'intesa con l'amministrazione Regionale, l'elenco delle priorità in base a criteri oggettivi e condivisi. Una volta fissato l'elenco si procederà alla definizione degli acquisti e ove possibile ricorrendo a convenzioni consip/ accordi quadro attivi.
ATTIVITA' PREVISTE DALLA ASL NEL TRIENNIO 2023/2025 con riferimento all'obiettivo	
Descrizione azioni previste	<p>L'UOC Ingegneria Clinica sulla base del budget economico messo a disposizione per il rinnovo tecnologico delle apparecchiature elettromedicali, ai fini della stesura del piano strategico aziendale:</p> <ul style="list-style-type: none"> • ha effettuato la ricognizione dello stato di obsolescenza e funzionalità delle diverse apparecchiature presenti nei diversi presidi, prendendo in considerazione la data di collaudo nonché l'entità e la frequenza delle attività manutentive correttive richieste; • raccolto e valutato le necessità espresse dalle varie UUOO Aziendali; • tenuto conto del bacino di utenza richiedente. <p>Tali azioni hanno permesso di definire il fabbisogno delle apparecchiature elettromedicali allegato.</p>
Unità organizzativa preposta	UOC INGEGNERIA CLINICA
Attività	Attività specifiche da elencare
Eventuali risorse aggiuntive sul bilancio 2023 / 2025	Nel caso di necessità di risorse aggiuntive rispetto a quelle consolidate degli scorsi anni che finanziano le unità organizzative preposte riportare gli importi e voci di conto in cui le somme sono state previste
Note	In questo campo la ASL può inserire ulteriori elementi che ritiene opportuno per la definizione dell'obiettivo e per la sua tempistica realizzativa

OBIETTIVO ASSISTENZA FARMACEUTICA - SPESA FARMACEUTICA

AREA DI INTERVENTO	Indirizzi per la programmazione della spesa farmaceutica
OBIETTIVO GENERALE REGIONALE	Contenimento della spesa farmaceutica e miglioramento dell'appropriatezza prescrittiva dei farmaci
SERVIZIO REGIONALE DI RIFERIMENTO	DPF003 SERVIZIO ASSISTENZA FARMACEUTICA

AREA DI INTERVENTO	Indirizzi per la programmazione della spesa farmaceutica
OBIETTIVO GENERALE REGIONALE	Contenimento della spesa farmaceutica e miglioramento dell'appropriatezza prescrittiva dei farmaci
SERVIZIO REGIONALE DI RIFERIMENTO	DPF003 SERVIZIO ASSISTENZA FARMACEUTICA
OBIETTIVO SPECIFICO REGIONALE	Obiettivo 1: Rispetto dei tetti di spesa farmaceutica
	<p>Indicatore/Attività 1 di 11 DPF003: Valore della Spesa farmaceutica convenzionata siccome definito nell'allegato 2 alla DGR 218/2021;</p> <p>Valore atteso: Spesa farmaceutica convenzionata siccome definita nell'allegato 2 alla DGR 218/2021 ≤ Tetto spesa convenzionata assegnato periodicamente dalla Regione</p> <p>Indicatore/Attività 2: Valore della Spesa farmaceutica per acquisti diretti siccome definito nell'allegato 2 alla DGR 218/2021;</p> <p>Valore atteso: Spesa farmaceutica per acquisti diretti siccome definito nell'allegato 2 alla DGR 218/2021 ≤ Tetto spesa acquisti diretti assegnato periodicamente dalla Regione</p>
ATTIVITA' PREVISTE DALLA ASL NEL TRIENNIO 2023/2025	
con riferimento all'obiettivo	
Descrizione azioni previste	<p>Per l'anno 2022, il limite della spesa farmaceutica convenzionata è pari al 7%, così come previsto dall'articolo 1, comma 475, primo periodo, della legge 30 dicembre 2020, n. 178.</p> <p>La Regione Abruzzo ha definito i tetti per singola ASL della spesa farmaceutica convenzionata, della spesa farmaceutica per acquisti diretti e della spesa farmaceutica per acquisti diretti dei gas medicinali per l'anno 2022 come previsto dalla DGR 218/2021 con cui sono stati fissati i tetti per l'anno 2021.</p> <p>Pertanto il tetto relativo alla convenzionata relativo al 2022 per la ASL 02 è pari a € 54.600.837.</p> <p>Al fine di rientrare nel tetto di cui all' OBIETTIVO 1-sub 1 la UOSD Farmacia Territoriale propone le seguenti azioni</p> <ul style="list-style-type: none"> • Favorire le prescrizioni di Inibitori di pompa protonica a minor costo • Favorire le prescrizioni di colecalciferolo a minor costo (vitamina D). • Appropriatezza uso statine • Appropriatezza uso farmaci BPCO
Unità organizzativa preposta	UOC FARMACIA TERRITORIALE
Attività	Su ciascuno degli punti di seguito descritti, vengono definiti degli obiettivi attraverso la misura di opportuni indicatori che consentono che se attuati consentono di contenere la spesa farmaceutica convenzionata. Su ciascuna categoria verranno

effettuate le seguenti azioni:

- Indirizzare la classe medica indirizzando la prescrizione sulle molecole a brevetto scaduto e sulle formulazioni e/o confezioni a minor costo;
- Partecipazione alla stesura di un documento di indirizzo regionale destinato ai clinici prescrittori ed ASL in collaborazione con il Servizio Assistenza Farmaceutica della Regione Abruzzo;
- Corsi ECM da effettuare a livello aziendale

• **Monitoraggio categoria A11CC Vitamina D ed analoghi:**

Il consumo di vitamina D non può essere effettuato su tutta la popolazione che ha carenza (ma solo in casi di gravi carenze e/o soggetti a rischio. L'alto consumo quindi è indice di un utilizzo non sempre appropriato. Pertanto si vuole indirizzare la classe medica indirizzando la prescrizione sulle molecole a brevetto scaduto e sulle formulazioni a minor costo (conf. 2 x 300.000 UI; conf. 6 x 100.000 UI);

Indicatori da monitorare: % DDD confezioni meno costose sul totale DDD A11CC; N° trattati ATC (A11CC) per trimestre

• **Appropriatezza dell'associazione ezetimibe+statine**

La prescrizione delle associazioni ezetimibe + statine, a carico del SSN è possibile nel rispetto delle condizioni di rimborsabilità previste dalla Nota AIFA 13. Le associazioni precostituite rappresentano una risorsa utile nel favorire l'aderenza alla terapia da parte dei pazienti e presentano, altresì, indubbi vantaggi economici rispetto alle associazioni estemporanee per il costo più conveniente. Pertanto è fortemente raccomandata la prescrizione delle confezioni contenenti le associazioni precostituite, così come rappresentato nella tabella seguente:

Associazione	Dosaggio	Costo associazione precostituita	Costo associazione estemporanea	Prezzo 30 giorni di terapia	Δ prezzo anno di terapia
Ezetimibe + Atorvastatina	10mg+10 mg	€ 10,30	€ 25,51	€ 15,21	€ 182,52
	10 mg+20 mg	€ 11,83	€ 29,12	€ 17,29	€ 207,48
	10 mg+40 mg	€ 12,50	€ 30,72	€ 18,22	€ 218,64
Ezetimibe + Rosuvastatina	10mg+5 mg	€ 9,00	€ 26,89	€ 17,89	€ 214,71
	10mg+10 mg	€ 11,00	€ 28,12	€ 17,12	€ 205,49
	10 mg+20 mg	€ 11,00	€ 31,69	€ 20,69	€ 248,31
Ezetimibe + Simvastatina	10mg+10 mg	€ 17,10	€ 24,03	€ 6,93	€ 83,10
	10 mg+20 mg	€ 17,82	€ 27,18	€ 9,36	€ 112,34
	10 mg+40 mg	€ 18,40	€ 30,60	€ 12,20	€ 146,39

Considerato, pertanto, il grande impatto economico che l'uso delle associazioni precostituite di statine ed ezetimibe rappresentano rispetto all'uso delle associazioni estemporanee, si ritiene perseguibile un obiettivo pari alla prescrizione delle associazioni precostituite di statine/ezetimibe nel 90% degli assistiti.

- **Farmaci ATC R03AK –adrenergici in associazione a corticosteroidi**

Data la cronicità di patologia quali asma di grado moderato e severo e di BPCO per le quali i farmaci sono oggetto di una marcata inappropriatelyzza di tipo ipo – ed iperprescrittiva, con conseguente mancata aderenza ovvero sovradosaggio da parte dei pazienti. Tenendo presente che in base alla posologia prevista dalle schede tecniche di tali farmaci le dosi contenute in una confezione corrispondono a 30 giorni di terapia, viene confermato come limite massimo annuale la prescrizione e l'erogazione per singolo assistito di 14 confezioni, tenendo conto anche di un mancato utilizzo per imperizia dell'assistito nell'assunzione della terapia.

- **Inibitori di Pompa Protonica (ATC A02BC):**

Nei trattamenti prolungati è fortemente raccomandata la prescrizione esclusiva delle confezioni da 28 UP che, rispetto a due confezioni da 14 unità, hanno un costo inferiore. Tale strategia, unitamente ad una migliore appropriatezza prescrittiva, permetterebbe di razionalizzare ulteriormente le risorse disponibili e di pervenire ad un risparmio più consistente. L'analisi dei dati di prescrizione del 2021 indica che il confezionamento da 28 UP, che consente una riduzione della spesa di circa il 25% rispetto al confezionamento da 14 UP, rappresenta più del 50% dei consumi espressi in UP. Pertanto, verrà effettuato un monitoraggio di almeno il 70% del confezionamento da 28 UP sul totale delle confezioni.

- **Teriparatide (ATC H05AA02):**

La prescrizione a carico del SSN del principio attivo **Teriparatide** è soggetta a nota AIFA 79, su Diagnosi e Piano Terapeutico della durata di 6 mesi prolungabile di ulteriori periodi di 6 mesi per non più di altre tre volte (per un totale complessivo di 24 mesi) redatto da Specialisti Reumatologi, Ortopedici, Endocrinologi, Geriatri e Internisti, limitatamente alle seguenti condizioni. Tenendo presente che in base alla posologia prevista dalle schede tecniche di tali farmaci le dosi contenute in una confezione corrispondono a 30 giorni di terapia, viene confermato come limite massimo annuale la prescrizione e l'erogazione per singolo assistito di 14 confezioni, tenendo conto anche di un mancato utilizzo per imperizia dell'assistito nell'assunzione della terapia.

**Eventuali risorse
aggiuntive sul
bilancio 2023 /
2025**

Nel caso di necessità di risorse aggiuntive rispetto a quelle consolidate degli scorsi anni che finanziano le unità organizzative preposte riportare gli importi e voci di conto in cui le somme sono state previste

Note

In questo campo la ASL può inserire ulteriori elementi che ritiene opportuno per la definizione dell'obiettivo e per la sua tempistica realizzativa

AREA DI INTERVENTO	Indirizzi per la programmazione della spesa farmaceutica
OBIETTIVO GENERALE REGIONALE	Contenimento della spesa farmaceutica e miglioramento dell'appropriatezza prescrittiva dei farmaci
SERVIZIO REGIONALE DI RIFERIMENTO	DPF003 SERVIZIO ASSISTENZA FARMACEUTICA
OBIETTIVO SPECIFICO REGIONALE	Obiettivo 2 di 11 DPF003: Aumento percentuali di prescrizione farmaci equivalenti
	Indicatore/Attività: DDD farmaci equivalenti / totale DDD farmaceutica convenzionata;
	Valore atteso: $\geq 88\%$
ATTIVITA' PREVISTE DALLA ASL NEL TRIENNIO 2023/2025 con riferimento all'obiettivo	
Descrizione azioni previste	<p>La ASL02, attraverso la UOSD Farmacia Territoriale, ha costantemente sensibilizzato - attraverso l'invio di reportistica e di materiale informativo - i medici a prescrivere principi attivi a brevetto scaduto presenti in lista di trasparenza, riducendo di fatto lo "shift" verso la prescrizione di molecole più costose e coperte da brevetto.</p> <p>L'indicatore utilizzato per definire i consumi è la DDD (Defined Daily Doses), che rappresenta l'ipotetica dose media giornaliera di un farmaco, riferita all'indicazione e alla via di somministrazione principale per l'adulto.</p> <p>Nel corso del 2021, l'indicatore % DDD equivalente sul totale dei farmaci prescritti è stato pari all'81,6%. La prescrizione dei principi attivi a copertura brevettuale ha subito un decremento del -3,9% rispetto ad analogo periodo del 2020, mentre la prescrizione dei equivalenti ha subito un incremento del 4,2% in termini di DDD.</p> <p>Nel tempo questa percentuale è destinata ad aumentare sia per le scadenze dei brevetti che per un'aumentata consapevolezza e sensibilità dei medici prescrittori. Per l'anno 2022 si stima una percentuale di utilizzo di circa l'85% in termini di DDD, calcolata sulla base dei dati del I trimestre 2022.</p> <p>TEMPISTICA DI REALIZZAZIONE (triennio 2023-2025): Programmazione di incontri annuali su input dei Responsabili di Distretto per sensibilizzare i prescrittori sull'uso del farmaco generico.</p>
Unità organizzativa preposta	UOC FARMACIA TERRITORIALE
Attività	INDICATORI: Verranno monitorati i seguenti indicatori prevedendo la trasmissione della Reportistica ai Responsabili di Distretto e prescrittori oltre che al Servizio Regionale DPF003-Assistenza farmaceutica e trasfusionale – Innovazione ed appropriatezza

N. INDICATORI 2023-2025

1 Invio semestrale ai MMG, relativamente ai primi sei farmaci più prescritti per i quali sono in commercio i farmaci equivalenti, di una simulazione di spesa che si sarebbe avuta nel caso si fossero prescritti i farmaci equivalenti

2 Verifica e monitoraggio per ciascun MMG della percentuale delle di DDD farmaco equivalente sul totale delle DDD prescritte-Verifica trimestrale

Eventuali risorse aggiuntive sul bilancio 2023 / 2025	<i>Nel caso di necessità di risorse aggiuntive rispetto a quelle consolidate degli scorsi anni che finanziano le unità organizzative preposte riportare gli importi e voci di conto in cui le somme sono state previste</i>
Note	<i>In questo campo la ASL può inserire ulteriori elementi che ritiene opportuno per la definizione dell'obiettivo e per la sua tempistica realizzativa</i>

AREA DI INTERVENTO	Indirizzi per la programmazione della spesa farmaceutica
OBIETTIVO GENERALE REGIONALE	Contenimento della spesa farmaceutica e miglioramento dell'appropriatezza prescrittiva dei farmaci
SERVIZIO REGIONALE DI RIFERIMENTO	DPF003 SERVIZIO ASSISTENZA FARMACEUTICA
OBIETTIVO SPECIFICO REGIONALE	Obiettivo 3 di 11 DPF003: Aumento percentuali di prescrizione di farmaco biologico a brevetto scaduto (biosimilare o originator) a più basso costo
	Indicatore/Attività: % DDD farmaci a più basso costo / totale DDD principio attivo
	Valore atteso: raggiungimento delle % definite periodicamente dalla Regione per singolo principio attivo
	ATTIVITA' PREVISTE DALLA ASL NEL TRIENNIO 2023/2025 con riferimento all'obiettivo
Descrizione azioni previste	<i>La Asl sulla base di quanto riportato negli obiettivi specifici regionali può declinare le azioni e le tempistiche che intende porre in essere al fine di conseguire l'obiettivo</i>
Unità organizzativa a preposta	UOC FARMACIA OSPEDALIERA – UOC FARMACIA TERRITORIALE
Attività	<p>Nel Secondo Position Paper AIFA, i medicinali biosimilari vengono considerati prodotti intercambiabili con i corrispondenti originatori di riferimento, tanto per i pazienti naïve quanto per i pazienti già in trattamento. Pur considerando che la scelta del trattamento rimane una decisione clinica affidata al medico prescrittore, a quest'ultimo è anche affidato il compito di contribuire a un utilizzo appropriato delle risorse ai fini della sostenibilità del sistema sanitario e la corretta informazione del paziente sull'uso dei biosimilari. Difatti, la prescrizione di un biosimilare, pur garantendo al paziente stessa efficacia e sicurezza, rappresenta una risorsa importante nella sostenibilità del sistema. La nostra attenzione in prima battuta sarà concentrata sui farmaci che possono essere impostate direttamente dal Medico di Medicina Generale il quale può decidere autonomamente di iniziare la terapia nei pazienti "naive" o valutare di <i>shiftare</i> il trattamento verso il farmaco biologico a prezzo più basso. L'attenzione viene posta sulle seguenti categorie ATC, prevedendo una sensibilizzazione dei MMG ed informando gli stessi sui costi mensili dei vari trattamenti disponibili. Inoltre è stato considerato l'utilizzo del medicinale teriparatide. Il biosimilare di Teriparatide presenta le medesime indicazioni terapeutiche e lo stesso regime di fornitura (classe A – RR) del medicinale di riferimento. L'unica sostanziale e significativa differenza è rappresentata dal prezzo nettamente inferiore rispetto all'originator:</p>

Teriparatide	Prezzo/confezione €	Δ confezione €	Costo terapia 6 mesi €	Δ terapia 6 mesi €
Originator	€ 350,78	-	€ 2.104,68	-
Biosimilare*	€308,51	- €42,27	€1.851,06	- € 253,62

**Eventuali
risorse
aggiuntive
sul bilancio
2023 / 2025**

Nel caso di necessità di risorse aggiuntive rispetto a quelle consolidate degli scorsi anni che finanziano le unità organizzative preposte riportare gli importi e voci di conto in cui le somme sono state previste

Note

In questo campo la ASL può inserire ulteriori elementi che ritiene opportuno per la definizione dell'obiettivo e per la sua tempistica realizzativa

AREA DI INTERVENTO	Indirizzi per la programmazione della spesa farmaceutica
OBIETTIVO GENERALE REGIONALE	Contenimento della spesa farmaceutica e miglioramento dell'appropriatezza prescrittiva dei farmaci
SERVIZIO REGIONALE DI RIFERIMENTO	DPF003 SERVIZIO ASSISTENZA FARMACEUTICA
OBIETTIVO SPECIFICO REGIONALE	Obiettivo 4 di 11 DPF003: Implementazione Piani Terapeutici (PT) on-line
	<p>Indicatore/Attività 1: % medici accreditati sul totale dei medici operanti nelle strutture aziendale;</p> <p>Valore atteso: >80% nel periodo considerato</p> <p>Indicatore/Attività 2: % medici che compilano i PT sulla piattaforma on-line sul totale dei medici accreditati</p> <p>Valore atteso:>80%</p>
ATTIVITA' PREVISTE DALLA ASL NEL TRIENNIO 2023/2025 con riferimento all'obiettivo	
Descrizione azioni previste	<p><i>Tale obiettivo attiene all'implementazione presso tutte le strutture autorizzate alla prescrizione di farmaci sottoposti a PT per le tipologie di PT stabilite da provvedimento regionale entro il 31 gennaio dell'anno di riferimento. Gli obiettivi sono stati introdotti con DGR n. 246/2021 e sono entrati in vigore a partire dal 1° giugno 2021 e saranno vincolanti a partire dall'anno 2021:</i></p> <p>Obiettivo 1.1: % medici accreditati sul totale dei medici operanti nelle strutture aziendali >80% nel periodo considerato</p> <p>Obiettivo 1.2: % medici che compilano i PT sulla piattaforma on-line sul totale dei medici accreditati > 50% nel primo anno o porzione di esso e > 80% negli anni successivi</p>
Unità organizzativa preposta	UOC FARMACIA OSPEDALIERA – UOC FARMACIA TERRITORIALE
Attività	Il Servizio Farmaceutico Territoriale ha provveduto a sensibilizzare ed informare i medici a richiedere l'accreditamento sulla piattaforma, tuttavia l'accreditamento dei prescrittori è compito delle Direzioni Mediche di Presidio.
Eventuali risorse aggiuntive sul bilancio 2023 / 2025	<i>Nel caso di necessità di risorse aggiuntive rispetto a quelle consolidate degli scorsi anni che finanziano le unità organizzative preposte riportare gli importi e voci di conto in cui le somme sono state previste</i>
Note	<i>In questo campo la ASL può inserire ulteriori elementi che ritiene opportuno per la definizione dell'obiettivo e per la sua tempistica realizzativa</i>

AREA DI INTERVENTO	Indirizzi per la programmazione della spesa farmaceutica
OBIETTIVO GENERALE REGIONALE	Contenimento della spesa farmaceutica e miglioramento dell'appropriatezza prescrittiva dei farmaci
SERVIZIO REGIONALE DI RIFERIMENTO	DPF003 SERVIZIO ASSISTENZA FARMACEUTICA
OBIETTIVO SPECIFICO REGIONALE	Obiettivo 5 di 11 DPF003: Rispetto delle indicazioni in materia di prescrizioni di PPI
	<p>Indicatore/Attività 1: % pazienti con prescrizioni di IPP "al bisogno" con durata di terapia < 28 giorni</p> <p>Valore atteso:<5%</p> <p>Indicatore/Attività 2: % pazienti avviati al trattamento con IPP con durata della terapia superiore a 6 settimane</p> <p>Valore atteso:<10%</p>
ATTIVITA' PREVISTE DALLA ASL NEL TRIENNIO 2023/2025 con riferimento all'obiettivo	
Descrizione azioni previste	Anche se i farmaci IPP risultano indicati nel trattamento e nella prevenzione di diverse patologie del tratto digestivo superiore, l'AIFA ne limita le condizioni di rimborsabilità a carico SSN esclusivamente alle casistiche dettagliatamente riportate nelle Note 1 e 48, della stessa AIFA. L'obiettivo attiene alla riduzione dell'inappropriatezza nella prescrizione di Inibitori di Pompa Protonica considerando le indicazioni terapeutiche riportate in scheda tecnica, le indicazioni rimborsabili dal SSN secondo le limitazioni della nota AIFA 48 e le linee di indirizzo regionali, che indicano per ulcera peptica e MRGE con e senza esofagite una durata di trattamento non inferiore alle 4 settimane (consumo per ciascun paziente trattato < 28 DDD. Solo in alcune circostanze è possibile un consumo più prolungato (> 42 DDD).
Unità organizzativa preposta	UOC FARMACIA OSPEDALIERA – UOC FARMACIA TERRITORIALE
Attività	<p>I medici prescrittori dovrebbero soppesare bene la necessità di prescrivere questi farmaci e tener conto del beneficio apportabile dalla terapia, della sua durata nonché dei potenziali effetti avversi. A tal proposito viene effettuata l'attività di informazione ed il controllo inviato ai prescrittori una nota informativa dove si evidenziava tale uso distorto. In esito all'attività informativa, c'è stata una riduzione nella percentuale dei trattati con utilizzo al bisogno (< 28 DDD). Tale utilizzo non solo non è rimborsato, ma non è neppure raccomandato dalle principali linee guida.</p> <p>Si opererà attraverso un monitoraggio trimestrale degli indicatori preposti, notificando ai singoli medici le eventuali "inappropriatezze".</p>

Azienda	Trattati*	Trattati con PIU' di 42 UP	Trattati con MENO di 28 UP	% Trattati > 42 UP sul totale trattati	% Trattati < 28 UP sul totale trattati
2021	59057	31.092	3837	52.6%	6.5%

* Pazienti con almeno una prescrizione in nota 48 di PPI nell'anno di riferimento

Eventuali risorse aggiuntive sul bilancio 2023 / 2025

Nel caso di necessità di risorse aggiuntive rispetto a quelle consolidate degli scorsi anni che finanziano le unità organizzative preposte riportare gli importi e voci di conto in cui le somme sono state previste

Note

In questo campo la ASL può inserire ulteriori elementi che ritiene opportuno per la definizione dell'obiettivo e per la sua tempistica realizzativa

AREA DI INTERVENTO	Indirizzi per la programmazione della spesa farmaceutica
OBIETTIVO GENERALE REGIONALE	Contenimento della spesa farmaceutica e miglioramento dell'appropriatezza prescrittiva dei farmaci
SERVIZIO REGIONALE DI RIFERIMENTO	DPF003 SERVIZIO ASSISTENZA FARMACEUTICA
OBIETTIVO SPECIFICO REGIONALE	Obiettivo 6 di 11 DPF003: Riduzione delle prescrizioni di antibiotici
	<p>Indicatore/Attività 1: DDD Antibiotici (J01)/1000 ab die Valore atteso: ≤ 12</p> <p>Indicatore/Attività 2: % DDD Fluorochinoloni (J01MA)/DDD Antibiotici (J01) Valore atteso: ≤ 12%</p> <p>Indicatore/Attività 3: Prevalenza d'uso Antibiotici (J01) pop. pediatrica Valore atteso: <26%</p>
ATTIVITA' PREVISTE DALLA ASL NEL TRIENNIO 2023/2025 con riferimento all'obiettivo	
Descrizione azioni previste	<p>Nello specifico con Delibera di Giunta Regionale nr. 543/2019 la Regione Abruzzo si prefigge il raggiungimento del seguente obiettivo: Obiettivo 3: Consumo antibiotici < 18 DDD/ab die.</p> <p>Tale utilizzo fa riferimento all'utilizzo nel setting territoriale, nel quale la DDD per 1000 abitanti die rappresenta la dose giornaliera di farmaco utilizzata, nella sua indicazione terapeutica principale, ogni mille abitanti in un dato periodo di riferimento (es. un anno pari a 365 giorni). Rappresenta quindi il tasso di esposizione di una popolazione ad un determinato farmaco. Nel caso in esame è stata presa in considerazione l'intera categoria terapeutica J01. In questo caso l'obiettivo da raggiungere dovrebbe portare a trattare con antibiotici meno di 18 persone su 1000 abitanti (1,8% della popolazione) ogni giorno.</p>
Unità organizzativa preposta	UOC FARMACIA OSPEDALIERA – UOC FARMACIA TERRITORIALE
Attività	<p>Invio periodico di note informative, relative all'utilizzo corretto degli antibiotici. Nel contempo sarà un'attività di monitoraggio nell'uso degli stessi.</p> <p>Tale attività informativa e di monitoraggio, ha permesso il raggiungimento dell'obiettivo per l'anno 2021 con un numero di DDD/1000 ab die pari a circa 15,39. Per quanto riguarda l'utilizzo dei fluorochinoloni, i dati (%DDD J01MA/totJ01 pari a 12%) suggeriscono la necessità di implementare le attività di informazione al corretto uso degli stessi, atteso anche le reazioni avverse nelle quali sono implicati. Questo sarà realizzato contestualmente all'attività di farmacovigilanza attuata dalla ASL02.</p>

**Eventuali risorse
aggiuntive sul
bilancio 2023 /
2025**

Nel caso di necessità di risorse aggiuntive rispetto a quelle consolidate degli scorsi anni che finanziano le unità organizzative preposte riportare gli importi e voci di conto in cui le somme sono state previste

Note

In questo campo la ASL può inserire ulteriori elementi che ritiene opportuno per la definizione dell'obiettivo e per la sua tempistica realizzativa

AREA DI INTERVENTO	Indirizzi per la programmazione della spesa farmaceutica
OBIETTIVO GENERALE REGIONALE	Contenimento della spesa farmaceutica e miglioramento dell'appropriatezza prescrittiva dei farmaci
SERVIZIO REGIONALE DI RIFERIMENTO	DPF003 SERVIZIO ASSISTENZA FARMACEUTICA
OBIETTIVO SPECIFICO REGIONALE	Obiettivo 7 di 11 DPF003: Monitoraggio dei consumi e dell'appropriatezza prescrittiva
	<p>Indicatore/Attività: predisposizione di apposita relazione trimestrale che definisca il numero e la tipologia di report per il monitoraggio dei consumi e/o per l'appropriatezza prescrittiva forniti ai medici prescrittori dei reparti ospedalieri, specialisti o MMG/PLS</p> <p>Valore atteso: Invio annuale al Servizio Assistenza farmaceutica DPF003 della relazione sulla reportistica fornita ai prescrittori</p>
ATTIVITA' PREVISTE DALLA ASL NEL TRIENNIO 2023/2025 con riferimento all'obiettivo	
Descrizione azioni previste	Relazione trimestrale sui farmaci a maggior impatto di spesa, in particolare farmaci appartenenti alla classe ATC L.
Unità organizzativa preposta	UOC FARMACIA OSPEDALIERA – UOC FARMACIA TERRITORIALE
Attività	<p>Relazioni trimestrali per i farmaci ad alto impatto di spesa:</p> <ul style="list-style-type: none"> • Farmaci oncologici • Farmaci utilizzati per la terapia della Sclerosi Multipla • Farmaci oftalmologici ad utilizzo intravitreale • Farmaci biologici utilizzati nelle patologie infiammatorie autoimmuni • Farmaci utilizzati per la terapia dell'infezione da HIV • Farmaci utilizzati per il trattamento delle malattie rare • Farmaci ad innovatività piena e condizionata
Eventuali risorse aggiuntive sul bilancio 2023 / 2025	<i>Nel caso di necessità di risorse aggiuntive rispetto a quelle consolidate degli scorsi anni che finanziano le unità organizzative preposte riportare gli importi e voci di cont in cui le somme sono state previste</i>
Note	<i>In questo campo la ASL può inserire ulteriori elementi che ritiene opportuno per la definizione dell'obiettivo e per la sua tempistica realizzativa</i>

AREA DI INTERVENTO	Indirizzi per la programmazione della spesa farmaceutica
OBIETTIVO GENERALE REGIONALE	Contenimento della spesa farmaceutica e miglioramento dell'appropriatezza prescrittiva dei farmaci
SERVIZIO REGIONALE DI RIFERIMENTO	DPF003 SERVIZIO ASSISTENZA FARMACEUTICA
OBIETTIVO SPECIFICO REGIONALE	<p>Obiettivo 8 di 11 DPF003: Definizione di linee di indirizzo per la prescrizione ovvero implementazione delle linee guida terapeutiche adottate a livello regionale</p> <p>Indicatore/Attività: adozione con delibera aziendale di linee di indirizzo prescrittive ovvero recepimento delle linee guida regionali</p> <p>Valore atteso: Invio al Servizio Assistenza farmaceutica DPF003 della Delibera</p>
ATTIVITA' PREVISTE DALLA ASL NEL TRIENNIO 2023/2025 con riferimento all'obiettivo	
Descrizione azioni previste	<p>L'intervento ha lo scopo di favorire l'utilizzo appropriato di classi di farmaci ad alto impatto sulla spesa farmaceutica e rischio di appropriatezza prescrittiva. Allo scopo di agire anche sulla prescrizione di provenienza specialistica che si ripercuote sulla prescrizione dei MMG/PLS e quindi sulla spesa farmaceutica convenzionata, verranno coinvolti le seguenti strutture:</p> <ul style="list-style-type: none"> - UOC Farmacia Ospedaliera; - Direttori di Distretto - Direttori di Dipartimento - Rappresentante MMG <p>TEMPISTICA DI REALIZZAZIONE: triennio 2023-2025</p> <p>INDICATORI DI RISULTATO: Ci si pone l'obiettivo di definire e redigere linee guida aziendali da adottare con atto formale per indirizzare la prescrizione di talune categorie di farmaci a rischio di inappropriatazza per le seguenti patologie:</p> <ul style="list-style-type: none"> • Diabete • Profilassi e trattamento TEV con anticoagulanti iniettivi • Area gastrointestinali: inibitori di pompa • Osteoporosi • Ipertensione Arteriosa • Ipercolerostemia • Broncopneumopatia-Cronica Ostruttiva (BPCO) <p>IMPATTO ECONOMICO: Azione tesa al cambiamento culturale, con impatto non immediato sulla spesa farmaceutica.</p>
Unità organizzativa preposta	UOC FARMACIA OSPEDALIERA – UOC FARMACIA TERRITORIALE
Attività	Attività specifiche da elencare

**Eventuali risorse
aggiuntive sul
bilancio 2023 /
2025**

Nel caso di necessità di risorse aggiuntive rispetto a quelle consolidate degli scorsi anni che finanziano le unità organizzative preposte riportare gli importi e voci di conto in cui le somme sono state previste

Note

In questo campo la ASL può inserire ulteriori elementi che ritiene opportuno per la definizione dell'obiettivo e per la sua tempistica realizzativa

AREA DI INTERVENTO	Indirizzi per la programmazione della spesa farmaceutica
OBIETTIVO GENERALE REGIONALE	Contenimento della spesa farmaceutica e miglioramento dell'appropriatezza prescrittiva dei farmaci
SERVIZIO REGIONALE DI RIFERIMENTO	DPF003 SERVIZIO ASSISTENZA FARMACEUTICA
OBIETTIVO SPECIFICO REGIONALE	Obiettivo 9 di 11 DPF003: Miglioramento del sistema di registrazione delle schede sulla piattaforma dei registri AIFA per i farmaci sottoposti a monitoraggio
	Indicatore/Attività: N. schede chiuse / N. pazienti avviati al trattamento con farmaci sottoposti a monitoraggio
	Valore atteso: > 50%
ATTIVITA' PREVISTE DALLA ASL NEL TRIENNIO 2023/2025 con riferimento all'obiettivo	
Descrizione azioni previste	Monitoraggio del Registro AIFA
Unità organizzativa preposta	UOC FARMACIA OSPEDALIERA
Attività	Controllo trimestrale dei trattamenti con ultima scheda di Dispensazione Farmaco con data antecedente a 90 giorni, sulla scorta dei dati forniti dal Servizio Farmaceutico Regionale. Produzione di reportistica da sottoporre alle UU.OO. prescrittrici. Puntuale invio delle richieste di rimborso da parte della U.O.C. Farmacia Ospedaliera.
Eventuali risorse aggiuntive sul bilancio 2023 / 2025	<i>Nel caso di necessità di risorse aggiuntive rispetto a quelle consolidate degli scorsi anni che finanziano le unità organizzative preposte riportare gli importi e voci di conto in cui le somme sono state previste</i>
Note	<i>In questo campo la ASL può inserire ulteriori elementi che ritiene opportuno per la definizione dell'obiettivo e per la sua tempistica realizzativa</i>

AREA DI INTERVENTO	Indirizzi per la programmazione della spesa farmaceutica
OBIETTIVO GENERALE REGIONALE	Contenimento della spesa farmaceutica e miglioramento dell'appropriatezza prescrittiva dei farmaci
SERVIZIO REGIONALE DI RIFERIMENTO	DPF003 SERVIZIO ASSISTENZA FARMACEUTICA
OBIETTIVO SPECIFICO REGIONALE	Obiettivo 10 di 11 DPF003: Rafforzamento delle attività della Commissione Terapeutica Aziendale
	Indicatore/Attività: N. sedute della Commissione/anno
	Valore atteso: ≥ 6
ATTIVITA' PREVISTE DALLA ASL NEL TRIENNIO 2023/2025 con riferimento all'obiettivo	
Descrizione azioni previste	Emanazione di apposita Delibera per la costituzione della Commissione Terapeutica Aziendale
Unità organizzativa preposta	UOC FARMACIA OSPEDALIERA
Attività	Indizione di sedute a cadenza almeno bimestrale
Eventuali risorse aggiuntive sul bilancio 2023 / 2025	<i>Nel caso di necessità di risorse aggiuntive rispetto a quelle consolidate degli scorsi anni che finanziano le unità organizzative preposte riportare gli importi e voci di conto in cui le somme sono state previste</i>
Note	<i>In questo campo la ASL può inserire ulteriori elementi che ritiene opportuno per la definizione dell'obiettivo e per la sua tempistica realizzativa</i>

AREA DI INTERVENTO	Indirizzi per la programmazione della spesa farmaceutica
OBIETTIVO GENERALE REGIONALE	Contenimento della spesa dei dispositivi medici
SERVIZIO REGIONALE DI RIFERIMENTO	DPF003 SERVIZIO ASSISTENZA FARMACEUTICA
OBIETTIVO SPECIFICO REGIONALE	Obiettivo 11 di 11 DPF003: Costituzione delle Commissioni aziendali o interaziendali dei Dispositivi Medici.
	Indicatore/Attività: Istituzione Commissione
	Valore atteso: Delibera di istituzione Commissione entro il 31.12.2022
ATTIVITA' PREVISTE DALLA ASL NEL TRIENNIO 2023/2025 con riferimento all'obiettivo	
Descrizione azioni previste	Emanazione di apposita Delibera per la costituzione della Commissione Aziendale dei Dispositivi Medici
Unità organizzativa preposta	UOC FARMACIA OSPEDALIERA
Attività	Attività specifiche da elencare
Eventuali risorse aggiuntive sul bilancio 2023 / 2025	Nel caso di necessità di risorse aggiuntive rispetto a quelle consolidate degli scorsi anni che finanziano le unità organizzative preposte riportare gli importi e voci di conto in cui le somme sono state previste
Note	In questo campo la ASL può inserire ulteriori elementi che ritiene opportuno per la definizione dell'obiettivo e per la sua tempistica realizzativa

OBIETTIVO ASSISTENZA FARMACEUTICA – ATTIVITA’ TRASFUSIONALI

AREA DI INTERVENTO	Indirizzi per la programmazione delle attività trasfusionali
OBIETTIVO GENERALE REGIONALE	Garantire gli obiettivi di autosufficienza aziendale e contribuire al raggiungimento dell’obiettivo regionale di autosufficienza di emazie e plasmaderivati, nel rispetto del sistema di qualità; garantire l’appropriatezza dei consumi di emocomponenti e farmaci plasmaderivati
SERVIZIO REGIONALE DI RIFERIMENTO	DPF003 SERVIZIO ASSISTENZA FARMACEUTICA

AREA DI INTERVENTO	Indirizzi per la programmazione delle attività trasfusionali
OBIETTIVO GENERALE REGIONALE	Garantire gli obiettivi di autosufficienza aziendale e contribuire al raggiungimento dell'obiettivo regionale di autosufficienza di emazie e plasmaderivati, nel rispetto del sistema di qualità; garantire l'appropriatezza dei consumi di emocomponenti e farmaci plasmaderivati
SERVIZIO REGIONALE DI RIFERIMENTO	DPF003 SERVIZIO ASSISTENZA FARMACEUTICA
OBIETTIVO SPECIFICO REGIONALE	Obiettivo 1 di 9 DPF003: Garantire gli obiettivi di autosufficienza aziendale e regionale
	<p>Indicatore/Attività: adozione delibera aziendale che descriva le azioni organizzative, gli interventi e gli investimenti necessari per raggiungere gli obiettivi di raccolta e produzione di globuli rossi e plasma per uso industriale indicati nel "Programma regionale annuale di autosufficienza di emazie e medicinali plasmaderivati", tenuto anche conto dell'impatto della pandemia Covid 19 sulla raccolta.</p> <p>Valore atteso: S/NO</p>
ATTIVITA' PREVISTE DALLA ASL NEL TRIENNIO 2023/2025 con riferimento all'obiettivo	
Descrizione azioni previste	Adozione delibera aziendale entro febbraio 2023
Unità organizzativa preposta	UOC SERVIZIO TRASFUSIONALE TERRITORIALE
Attività	Riorganizzazione complessiva delle attività di raccolta, lavorazione e qualificazione biologica nelle strutture trasfusionali e associative, finalizzata a garantire un ampliamento e una maggiore flessibilità dell'orario e dei giorni di accesso dei donatori. La riorganizzazione potrà prevedere per il personale dei Servizi Trasfusionali anche la possibilità di turni aggiuntivi pomeridiani e domenicali ed essere sostenuta dall'applicazione di adeguati strumenti di flessibilità e retribuzione integrativa, così come previsti per l'organizzazione del lavoro dalla vigente normativa contrattuale definita a livello nazionale e dalla contrattazione di secondo livello;
Eventuali risorse aggiuntive sul bilancio 2023 / 2025	<i>Nel caso di necessità di risorse aggiuntive rispetto a quelle consolidate degli scorsi anni che finanziano le unità organizzative preposte riportare gli importi e voci di conto in cui le somme sono state previste</i>
Note	<i>In questo campo la ASL può inserire ulteriori elementi che ritiene opportuno per la definizione dell'obiettivo e per la sua tempistica realizzativa</i>

AREA DI INTERVENTO	Indirizzi per la programmazione delle attività trasfusionali
OBIETTIVO GENERALE REGIONALE	Garantire gli obiettivi di autosufficienza aziendale e contribuire al raggiungimento dell'obiettivo regionale di autosufficienza di emazie e plasmaderivati, nel rispetto del sistema di qualità; garantire l'appropriatezza dei consumi di emocomponenti e farmaci plasmaderivati
SERVIZIO REGIONALE DI RIFERIMENTO	DPF003 SERVIZIO ASSISTENZA FARMACEUTICA
OBIETTIVO SPECIFICO REGIONALE	Obiettivo 2 di 9 DPF003: Migliorare la gestione e il monitoraggio delle scorte di emocomponenti
	<p>Indicatore/Attività: Direttive aziendali per la programmazione delle liste operatorie e dei programmi di recupero degli interventi trasfusione-dipendenti in relazione alle scorte di sangue disponibili.</p> <p>Valore atteso: SI/NO</p>
ATTIVITA' PREVISTE DALLA ASL NEL TRIENNIO 2023/2025 con riferimento all'obiettivo	
Descrizione azioni previste	Adozione delibera aziendale entro febbraio 2023.
Unità organizzativa preposta	UOC SERVIZIO TRASFUSIONALE OSPEDALIERO
Attività	Attività di sensibilizzazione delle UUOO chirurgiche coinvolte attraverso il Comitato per il buon uso del sangue (COBUS) e le consulenze trasfusionali svolte al momento del recepimento delle richieste di emocomponenti. Opera di ulteriore sensibilizzazione presso le UUOO chirurgiche per consentire una consolidata attività di Patient Blood Management (PBM). La razionalizzazione della gestione degli emocomponenti, passerà necessariamente attraverso l'acquisizione delle liste operatorie giornaliere che dovranno pervenire entro le ore 12:00 del giorno precedente e avrà come supporto indispensabile il monitoraggio quotidiano delle scorte di emocomponenti in relazione ai consumi medi valutati ed alle possibile emergenze.
Eventuali risorse aggiuntive sul bilancio 2023 / 2025	<i>Nel caso di necessità di risorse aggiuntive rispetto a quelle consolidate degli scorsi anni che finanziano le unità organizzative preposte riportare gli importi e voci di conto in cui le somme sono state previste</i>
Note	<i>In questo campo la ASL può inserire ulteriori elementi che ritiene opportuno per la definizione dell'obiettivo e per la sua tempistica realizzativa</i>

AREA DI INTERVENTO	Indirizzi per la programmazione delle attività trasfusionali
OBIETTIVO GENERALE REGIONALE	Garantire gli obiettivi di autosufficienza aziendale e contribuire al raggiungimento dell'obiettivo regionale di autosufficienza di emazie e plasmaderivati, nel rispetto del sistema di qualità; garantire l'appropriatezza dei consumi di emocomponenti e farmaci plasmaderivati
SERVIZIO REGIONALE DI RIFERIMENTO	DPF003 SERVIZIO ASSISTENZA FARMACEUTICA
OBIETTIVO SPECIFICO REGIONALE	Obiettivo 3 di 9 DPF003: Migliorare l'appropriatezza dei consumi di emocomponenti e farmaci plasmaderivati
	<p>Indicatore/Attività: adozione e implementazione con delibera aziendale di linee di indirizzo prescrittive per l'utilizzo appropriato di globuli rossi, immunoglobuline polivalenti (i.v. o s.c.) e albumina, ovvero recepimento delle linee guida regionali.</p> <p>Valore atteso: SI/NO</p>
ATTIVITA' PREVISTE DALLA ASL NEL TRIENNIO 2023/2025 con riferimento all'obiettivo	
Descrizione azioni previste	Adozione di delibere aziendali finalizzate alla emanazione di linee guida relative al impiego di albumina (di cui da tempo esiste la procedura) ed immunoglobuline polivalenti nonché di linee guida per il buon uso del sangue sulla base delle indicazioni fornite dal Comitato per il buon uso del sangue (COBUS).
Unità organizzativa preposta	UOC SERVIZIO TRASFUSIONALE OSPEDALIERO
Attività	Vigilare sul rispetto delle linee guida relative all'uso delle immunoglobuline polivalenti e dell'albumina onde correggere eventuali abusi o sprechi. Promuovere il Patient Blood Management (PBM).
Eventuali risorse aggiuntive sul bilancio 2023 / 2025	<i>Nel caso di necessità di risorse aggiuntive rispetto a quelle consolidate degli scorsi anni che finanziano le unità organizzative preposte riportare gli importi e voci di conto in cui le somme sono state previste</i>
Note	<i>In questo campo la ASL può inserire ulteriori elementi che ritiene opportuno per la definizione dell'obiettivo e per la sua tempistica realizzativa</i>

AREA DI INTERVENTO	Indirizzi per la programmazione delle attività trasfusionali
OBIETTIVO GENERALE REGIONALE	Garantire gli obiettivi di autosufficienza aziendale e contribuire al raggiungimento dell'obiettivo regionale di autosufficienza di emazie e plasmaderivati, nel rispetto del sistema di qualità; garantire l'appropriatezza dei consumi di emocomponenti e farmaci plasmaderivati
SERVIZIO REGIONALE DI RIFERIMENTO	DPF003 SERVIZIO ASSISTENZA FARMACEUTICA
OBIETTIVO SPECIFICO REGIONALE	<p>Obiettivo 4 di 9 DPF003: Recepire ed attuare a livello aziendale le Convenzioni stipulate dalla Regione Abruzzo con le Organizzazioni di donatori di sangue</p> <p>Indicatore/Attività: adozione delibera aziendale di recepimento delle Convenzioni entro tre mesi dalla sottoscrizione della nuova Convenzione regionale con le Organizzazioni di donatori di sangue.</p> <p>Valore atteso: SI/NO</p>
ATTIVITA' PREVISTE DALLA ASL NEL TRIENNIO 2023/2025 con riferimento all'obiettivo	
Descrizione azioni previste	Adozione delibera aziendale di recepimento delle Convenzioni entro tre mesi dalla sottoscrizione della nuova Convenzione regionale con le Organizzazioni di donatori di sangue.
Unità organizzativa preposta	UOC SERVIZIO TRASFUSIONALE TERRITORIALE
Attività	<p>Miglioramento delle prassi per il reclutamento, la fidelizzazione dei donatori.</p> <p>Definizione dei progetti e delle sperimentazioni gestionali di cui al Disciplinare C della Convenzione, in particolare per il rafforzamento della Chiamata, Raccolta.</p> <p>Supporto al Centro Regionale Sangue.</p>
Eventuali risorse aggiuntive sul bilancio 2023 / 2025	<i>Nel caso di necessità di risorse aggiuntive rispetto a quelle consolidate degli scorsi anni che finanziano le unità organizzative preposte riportare gli importi e voci di conto in cui le somme sono state previste</i>
Note	<i>In questo campo la ASL può inserire ulteriori elementi che ritiene opportuno per la definizione dell'obiettivo e per la sua tempistica realizzativa</i>

AREA DI INTERVENTO	Indirizzi per la programmazione delle attività trasfusionali
OBIETTIVO GENERALE REGIONALE	Garantire gli obiettivi di autosufficienza aziendale e contribuire al raggiungimento dell'obiettivo regionale di autosufficienza di emazie e plasmaderivati, nel rispetto del sistema di qualità; garantire l'appropriatezza dei consumi di emocomponenti e farmaci plasmaderivati
SERVIZIO REGIONALE DI RIFERIMENTO	DPF003 SERVIZIO ASSISTENZA FARMACEUTICA
OBIETTIVO SPECIFICO REGIONALE	Obiettivo 5 di 9 DPF003: Effettuare almeno due riunioni annuali dei Comitati aziendali di Partecipazione Locale
	Indicatore/Attività: N. riunioni annuali effettuate
	Valore atteso: >= 2
ATTIVITA' PREVISTE DALLA ASL NEL TRIENNIO 2023/2025 con riferimento all'obiettivo	
Descrizione azioni previste	Effettuare almeno due riunioni annuali dei Comitati aziendali di Partecipazione Locale.
Unità organizzativa preposta	UOC SERVIZIO TRASFUSIONALE TERRITORIALE - UOC SERVIZIO TRASFUSIONALE OSPEDALIERO
Attività	Partecipazione alla programmazione aziendale per l'autosufficienza e coordinamento attività associative e di raccolta. Partecipazione alla programmazione aziendale per il mantenimento dell'autosufficienza attraverso il miglior uso degli emocomponenti labili.
Eventuali risorse aggiuntive sul bilancio 2023 / 2025	<i>Nel caso di necessità di risorse aggiuntive rispetto a quelle consolidate degli scorsi anni che finanziano le unità organizzative preposte riportare gli importi e voci di conto in cui le somme sono state previste</i>
Note	<i>In questo campo la ASL può inserire ulteriori elementi che ritiene opportuno per la definizione dell'obiettivo e per la sua tempistica realizzativa</i>

AREA DI INTERVENTO	Indirizzi per la programmazione delle attività trasfusionali
OBIETTIVO GENERALE REGIONALE	Garantire gli obiettivi di autosufficienza aziendale e contribuire al raggiungimento dell'obiettivo regionale di autosufficienza di emazie e plasmaderivati, nel rispetto del sistema di qualità; garantire l'appropriatezza dei consumi di emocomponenti e farmaci plasmaderivati
SERVIZIO REGIONALE DI RIFERIMENTO	DPF003 SERVIZIO ASSISTENZA FARMACEUTICA
OBIETTIVO SPECIFICO REGIONALE	Obiettivo 6 di 9 DPF003: Implementare programmi di Patient Blood Management (PBM) al fine di migliorare i risultati clinici, prevenire le trasfusioni evitabili e ridurre i costi di gestione correlati
	Indicatore/Attività: adozione e implementazione con delibera aziendale di un programma aziendale di PBM, in attuazione delle linee guida regionali e nazionali
	Valore atteso: SI/NO
ATTIVITA' PREVISTE DALLA ASL NEL TRIENNIO 2023/2025 con riferimento all'obiettivo	
Descrizione azioni previste	Adozione delibera aziendale entro aprile 2023.
Unità organizzativa preposta	UOC SERVIZIO TRASFUSIONALE OSPEDALIERO
Attività	Promozione del PBM, con il supporto del COBUS, presso tutte le UU.OO. utilizzatrici di emocomponenti attraverso incontri con gli operatori e Hospital meeting.
Eventuali risorse aggiuntive sul bilancio 2023 / 2025	Nel caso di necessità di risorse aggiuntive rispetto a quelle consolidate degli scorsi anni che finanziano le unità organizzative preposte riportare gli importi e voci di cont in cui le somme sono state previste
Note	In questo campo la ASL può inserire ulteriori elementi che ritiene opportuno per la definizione dell'obiettivo e per la sua tempistica realizzativa

AREA DI INTERVENTO	Indirizzi per la programmazione delle attività trasfusionali
OBIETTIVO GENERALE REGIONALE	Garantire gli obiettivi di autosufficienza aziendale e contribuire al raggiungimento dell'obiettivo regionale di autosufficienza di emazie e plasmaderivati, nel rispetto del sistema di qualità; garantire l'appropriatezza dei consumi di emocomponenti e farmaci plasmaderivati
SERVIZIO REGIONALE DI RIFERIMENTO	DPF003 SERVIZIO ASSISTENZA FARMACEUTICA
OBIETTIVO SPECIFICO REGIONALE	Obiettivo 7 di 9 DPF003: Effettuare almeno due riunioni annuali dei Comitati aziendali per il Buon Uso del Sangue
	Indicatore/Attività: N. riunioni annuali effettuate dei Comitati aziendali
	Valore atteso: >= 2
ATTIVITA' PREVISTE DALLA ASL NEL TRIENNIO 2023/2025 con riferimento all'obiettivo	
Descrizione azioni previste	Effettuare almeno due riunioni annuali dei Comitati aziendali per il Buon Uso del Sangue.
Unità organizzativa preposta	UOC SERVIZIO TRASFUSIONALE OSPEDALIERO
Attività	Definire norme cogenti onde garantire la partecipazione alle riunioni di tutti i suoi componenti.
Eventuali risorse aggiuntive sul bilancio 2023 / 2025	<i>Nel caso di necessità di risorse aggiuntive rispetto a quelle consolidate degli scorsi anni che finanziano le unità organizzative preposte riportare gli importi e voci di conto in cui le somme sono state previste</i>
Note	<i>In questo campo la ASL può inserire ulteriori elementi che ritiene opportuno per la definizione dell'obiettivo e per la sua tempistica realizzativa</i>

AREA DI INTERVENTO	Indirizzi per la programmazione delle attività trasfusionali
OBIETTIVO GENERALE REGIONALE	Garantire gli obiettivi di autosufficienza aziendale e contribuire al raggiungimento dell'obiettivo regionale di autosufficienza di emazie e plasmaderivati, nel rispetto del sistema di qualità; garantire l'appropriatezza dei consumi di emocomponenti e farmaci plasmaderivati
SERVIZIO REGIONALE DI RIFERIMENTO	DPF003 SERVIZIO ASSISTENZA FARMACEUTICA
OBIETTIVO SPECIFICO REGIONALE	Obiettivo 8 di 9 DPF003: Garantire supporto alla funzionalità delle Reti di Medicina trasfusionale ed in particolare dei Poli di lavorazione e qualificazione biologica, attraverso la realizzazione di adeguati sistemi infrastrutturali integrati definiti su base aziendale e regionale (reti e sistemi informatici, programmi di telemedicina, trasporti, etc.)
	Indicatore/Attività: adozione delibera aziendale di recepimento delle indicazioni regionali e del Centro Regionale Sangue
	Valore atteso: S/NO
ATTIVITA' PREVISTE DALLA ASL NEL TRIENNIO 2023/2025 con riferimento all'obiettivo	
Descrizione azioni previste	Adozione delibera aziendale entro aprile 2023. Adozione delibera aziendale entro marzo 2023.
Unità organizzativa preposta	UOC SERVIZIO TRASFUSIONALE TERRITORIALE - UOC SERVIZIO TRASFUSIONALE OSPEDALIERO
Attività	Aggiornamento sistema gestionale dei servizi trasfusionali aziendali alla versione WEB. Integrazione nella rete informatica aziendale ai fini dell'utilizzo della cartella clinica elettronica per consentire l'interlocuzione diretta con tutte le UUOO e la richiesta elettronica di emocomponenti. Implementare ulteriormente la telemedicina fra le varie articolazioni ospedaliere del Servizio Trasfusionale Aziendale, fornire di frigoemoteche intelligenti i PPOO con maggiore utilizzo di emocomponenti in routine ed in emergenza, nonché fornire le UUOO che ricorrono sovente a trasfusioni di braccialetti elettronici per l'identificazione univoca dei pazienti onde evitare l'errore da incompatibilità AB0 al letto del paziente.
Eventuali risorse aggiuntive sul bilancio 2023 / 2025	Nel caso di necessità di risorse aggiuntive rispetto a quelle consolidate degli scorsi anni che finanziano le unità organizzative preposte riportare gli importi e voci di conto in cui le somme sono state previste
Note	In questo campo la ASL può inserire ulteriori elementi che ritiene opportuno per la definizione dell'obiettivo e per la sua tempistica realizzativa

AREA DI INTERVENTO	Indirizzi per la programmazione delle attività trasfusionali
OBIETTIVO GENERALE REGIONALE	Garantire gli obiettivi di autosufficienza aziendale e contribuire al raggiungimento dell'obiettivo regionale di autosufficienza di emazie e plasmaderivati, nel rispetto del sistema di qualità; garantire l'appropriatezza dei consumi di emocomponenti e farmaci plasmaderivati
SERVIZIO REGIONALE DI RIFERIMENTO	DPF003 SERVIZIO ASSISTENZA FARMACEUTICA
OBIETTIVO SPECIFICO REGIONALE	Obiettivo 9 di 9 DPF003: Integrare i sistemi informatici dei servizi trasfusionali e delle aziende sanitarie con i sistemi informatici delle Organizzazioni di donatori di sangue
	Indicatore/Attività: adozione delibera aziendale di recepimento del Progetto regionale denominato "Informatizzazione e messa in rete delle Associazioni di Volontariato con il Centro Regionale Sangue ed i Servizi Trasfusionali della Regione Abruzzo" entro marzo 2022
	Valore atteso: SI/NO
ATTIVITA' PREVISTE DALLA ASL NEL TRIENNIO 2023/2025 con riferimento all'obiettivo	
Descrizione azioni previste	Adozione delibera aziendale entro marzo 2023.
Unità organizzativa preposta	UOC SERVIZIO TRASFUSIONALE TERRITORIALE
Attività	Integrazione bidirezionale dei sistemi informatici dei Servizi Trasfusionali e delle Aziende Sanitarie con quelli delle Organizzazioni dei Donatori di Sangue.
Eventuali risorse aggiuntive sul bilancio 2023 / 2025	Nel caso di necessità di risorse aggiuntive rispetto a quelle consolidate degli scorsi anni che finanziano le unità organizzative preposte riportare gli importi e voci di conto in cui le somme sono state previste
Note	In questo campo la ASL può inserire ulteriori elementi che ritiene opportuno per la definizione dell'obiettivo e per la sua tempistica realizzativa

OBIETTIVO RISORSE UMANE DEL SSR – SPESA DEL PERSONALE

AREA DI INTERVENTO	Indirizzi per la programmazione della spesa/costo del personale
OBIETTIVO GENERALE REGIONALE	Definizione fabbisogno personale in relazione ai nuovi scenari normativi nazionali e regionali
SERVIZIO REGIONALE DI RIFERIMENTO	DPF004 SERVIZIO RISORSE UMANE DEL SSR

AREA DI INTERVENTO	Indirizzi per la programmazione della spesa/costo del personale
OBIETTIVO GENERALE REGIONALE	Definizione fabbisogno personale in relazione ai nuovi scenari normativi nazionali e regionali
SERVIZIO REGIONALE DI RIFERIMENTO	DPF004 SERVIZIO RISORSE UMANE DEL SSR
OBIETTIVO SPECIFICO REGIONALE	Obiettivo 1 di 1 DPF004: Predisposizione dei Piani dei fabbisogni di personale
	<p>Indicatore/Attività: Predisposizione da parte delle Aziende UU.SS.LL. dei Piani del Fabbisogno di Personale dei trienni di interesse</p> <p>Valore atteso: S/NO</p>
ATTIVITA' PREVISTE DALLA ASL NEL TRIENNIO 2023/2025 con riferimento all'obiettivo	
Descrizione azioni previste	<p>Per il triennio 2023-2025, tenuto conto delle disposizioni contenute negli atti di programmazione e di indirizzo della Regione Abruzzo adottati per il potenziamento della rete di assistenza ospedaliera e territoriale (D.G.R. 463/C/2021 e n. 598/2020), del D.M 77/2022, nonché dei vincoli di spesa previsti dalla legislazione nazionale vigente in materia di spesa del personale, ferma restando la verifica del conseguimento dell'obiettivo dell'equilibrio economico, tenuto conto del modello organizzativo definito nell'Atto Aziendale di cui alla deliberazione n. 322 del 14.03.2018 – con la quale nel recepire le indicazioni di cui alla D.G.R.A. n. 51 del 02.02.2018 avente ad oggetto la presa d'atto del parere di conformità della delibera n. 1200/2017, si è provveduto a modificare ulteriormente l'organigramma dell'Atto Aziendale- si procede alla definizione del Piano Triennale dei Fabbisogni 2023-2025.</p> <p>Disposizioni normative di riferimento</p> <ul style="list-style-type: none"> • D.Lgs. 30 marzo 2001, n. 165 e s.m.i., art.6 e 6 ter <i>“Organizzazione degli uffici e fabbisogni di personale”</i>, • D.Lgs. 25 maggio 2017, n. 75 e s.m.i., art. 22, comma 1; • D.P.C.M. del 08.05.2018 con il quale sono state emanate le Linee di indirizzo per la predisposizione dei piani dei fabbisogni di personale da parte delle amministrazioni pubbliche; • Deliberazione di G.R.A. n. 37 del 25.01.2019, avente ad oggetto <i>“Indicazioni operative per la predisposizione del Piano Triennale di Fabbisogno di Personale delle Aziende Unità Sanitarie Locali del SSR”</i>; • eventuali ulteriori disposizioni regionali integrative. <p>Il PTFP si sviluppa in prospettiva triennale e va adottato annualmente e può essere modificato in relazione alle mutate esigenze di contesto normativo, organizzativo o funzionale. Il PTFP, rappresentando lo strumento programmatico, modulabile e flessibile, per le esigenze di reclutamento e di gestione delle risorse umane necessarie all'organizzazione, è volto a realizzare il superamento del tradizionale concetto di dotazione organica, rappresentando questa solo un mero “valore finanziario” ovvero un parametro di “spesa potenziale massima” per garantire la neutralità</p>

finanziaria della rimodulazione;

I PTFP delle Aziende e degli Enti del SSN sono approvati dalla Regione, e successivamente adottati in via definitiva dall'Azienda.

I PTFP delle Aziende e degli Enti del SSN devono inoltre essere predisposti in coerenza con l'Atto Aziendale di cui all'art. 3, comma 1-bis, del D.Lgs. n. 502/1992 e s.m.i.

Unità organizzativa preposta	UOC AMMINISTRAZIONE E SVILUPPO RISORSE UMANE
Attività	<p>Il Piano Triennale dei Fabbisogni del Personale, nel rispetto della tempistica definita dalla Regione Abruzzo, è adottato con atto deliberativo del Direttore Generale e indica per ogni anno compreso nel triennio di riferimento:</p> <ul style="list-style-type: none"> a) il numero delle unità di personale da assumere; b) il profilo professionale e disciplina/qualifica; c) il costo annuale complessivo (retribuzione comprensiva di 13° mensilità e oneri riflessi); d) la procedura di reclutamento ordinario (procedura concorsuale) o speciale (stabilizzazione). <p>Sulla scorta del PTF adottato con deliberazione n. 316 del 26.07.2019 ed in via definitiva con deliberazione n. 37 del 25.09.2019 Il Piano rappresenta la consistenza del personale alla data del 31 dicembre dell'anno antecedente il triennio, cui si aggiungono le assunzioni in corso alla data della rilevazione e le ulteriori assunzioni previste – ricomprese tra i fabbisogni minimi e massimi – in relazione alle aree di intervento in relazione alla capacità assunzionale dell'Azienda.</p> <p>Il costo del Piano Triennale dei Fabbisogni del Personale deve essere compatibile con il limite di spesa massimo per il personale (spesa anno 2004 – 1,4%) fissato ai sensi della dell'art. 2 c.71 della L. n. 191/2009, e confermato fino al 2015 dall'art.15 c.21 della L.135/2012, successivamente esteso fino al 2020 dall'art.1 c.584 della L. 190/2014, pari per la Asl Lanciano-Vasto-Chieti a 222.191 €/000. A tal fine si prende ad esame la Tab. 2 dell'anno di riferimento.</p> <p>Il Piano Triennale dei Fabbisogni indica gli interventi da porre in essere per tendere al rispetto del limite del 50% della spesa sostenuta per il personale a tempo determinato e con contratto di lavoro flessibile nell'anno 2009.</p>
Eventuali risorse aggiuntive sul bilancio 2023 / 2025	Il costo del personale per l'anno 2023 è fissato nel limite di spesa tendenziale anno 2022. Eventuali risorse aggiuntive possono derivare da incrementi di spesa specifici derivanti dall'applicazione dei nuovi CCNL in corso di definizione.
Note	In questo campo la ASL può inserire ulteriori elementi che ritiene opportuno per la definizione dell'obiettivo e per la sua tempistica realizzativa

OBIETTIVO RISORSE UMANE DEL SSR – FORMAZIONE DEL PERSONALE

AREA DI INTERVENTO	Indirizzi per la programmazione della formazione del personale
OBIETTIVO GENERALE REGIONALE	Formazione professioni del SSR
SERVIZIO REGIONALE DI RIFERIMENTO	DPF004 SERVIZIO RISORSE UMANE DEL SSR

AREA DI INTERVENTO	Indirizzi per la programmazione della formazione del personale
OBIETTIVO GENERALE REGIONALE	Formazione professioni del SSR
SERVIZIO REGIONALE DI RIFERIMENTO	DPF004 SERVIZIO RISORSE UMANE DEL SSR
OBIETTIVO SPECIFICO REGIONALE	Obiettivo 1 di 1 DPF004: Piano di formazione sulle infezioni ospedaliere per il personale del SSR
	<p>Indicatore/Attività: numero di partecipanti ai corsi di formazione sulle infezioni ospedaliere attivati dalle ASL nel periodo di riferimento (entro 31/03/2025) / numero di dipendenti destinatari corsi di formazione programmati nel periodo di riferimento</p> <p>Valore atteso: 52% del target regionale complessivamente previsto di personale formato entro il 31.03.2025</p>
ATTIVITA' PREVISTE DALLA ASL NEL TRIENNIO 2023/2025 con riferimento all'obiettivo	
Descrizione azioni previste	<p>L'attività di formazione in tema di Infezioni correlate all'assistenza e più in generale del fenomeno dell'antibiotico-resistenza, è prevista tra gli obiettivi trasversali del Piano Regionale della prevenzione 2021-2025 all'interno del Programma Predefinito 10 - Misure di contrasto dell'antimicrobico resistenza,</p> <p>La formazione sul tema in oggetto è esplicitata dal PNRR Missione 6 Componente 2.2b Formazione sulle ICA in ambito ospedaliero.</p> <p>Breve descrizione del Progetto Formativo</p> <p>Formazione rivolta a tutti gli operatori della asl 2 Lanciano Vasto Chieti su aspetti individuati come prioritari dai Responsabili competenti in materia di Rischio infettivo, prevenzione, qualità e sicurezza delle cure e dei rischi correlati e su vari livelli di responsabilità in particolare su Antimicrobico-resistenza (AMR) e Infezioni Correlate all'assistenza (ICA) per favorire l'attuazione di programmi di sorveglianza e controllo uniformi, coordinati e multisettoriali e interdisciplinari, coerentemente con quanto raccomandato dal Piano nazionale di contrasto all'antimicrobico-resistenza (PNCAR)</p> <p>Obiettivi generali: Uniformare le conoscenze, le metodologie e gli strumenti per la sorveglianza, prevenzione e controllo delle Infezioni Correlate all'Assistenza (ICA) sostenute da MDRO e dei programmi di <i>Antimicrobial Stewardship</i> per la lotta all'Antimicrobico-resistenza (AMR) in ambito ospedaliero e territoriale.</p>
Unità organizzativa preposta	UFFICIO FORMAZIONE
Attività	<p>La formazione sarà sviluppata su tre livelli di complessità:</p> <ul style="list-style-type: none"> • Formazione di 1° livello Che garantisce livelli elevati e continui di formazione Rivolta a tutto il Top Management aziendale (Direttori di Dipartimento, di struttura, UU.OO., Coordinatori Infermieristici, Responsabili programmi Rischio infettivo, e antibiotico resistenza) relativa a programmazione, management del rischio infettivo, formazione, comunicazione, audit, analisi dei rischi, leadership, Team Work approccio integrato ospedale-

territorio al tema delle ICA e dell'AMR, Programmi di stewardship antimicrobica ecc;

- **Formazione di 2° livello** che garantisce i livelli intermedi e continui di formazione sull' infection control e ATB resistenza nell'ottica di rete aziendale dell'infection control, rivolta a tutta la rete dei link professional e la rete degli ISRI, già esistente a livello aziendale e ad eventuali integrazioni future su: Prevenzione e controllo delle principali infezioni correlate all'assistenza nei vari setting di cura e assistenziali, Antibiotiresistenza e sepsi correlate, Corretto uso degli antibiotici, Infezioni delle vie Urinarie, Infezione correlate a device vascolari, Infezioni da multiresistenti, infezioni associate a ventilazione, infezioni del sito Chirurgico, infezioni da Clostridium difficile, Applicazione dei Bundle, lettura ed interpretazione dell'antibiogramma, identificare, segnalare e gestire tempestivamente i casi di colonizzazione/ infezione da MDRO importanza della comunicazione, analisi dei casi, studi prevalenza e incidenza. Responsabilità professionali sanitarie relative alle Infezioni Correlate all'Assistenza (ICA) con l'utilizzo di tecniche interattive e laboratori di simulazione per una formazione più efficace, discussione di case report e casi clinici, lavori di gruppo;
- **Formazione di 3° livello** che garantisce i livelli base e continui di formazione sull'infection control e ATB resistenza nell'ottica della continuità assistenziale in tutti i setting di cura. Back to Basic in Infection control: Igiene delle mani (applicazione del Framework Oms e costituzione della rete degli osservatori aziendali) Igiene della persona. I microrganismi MDRO i e le modalità di trasmissione, Antibioticoresistenza, Misure di Isolamento, Misure precauzionali standard ed aggiuntive, utilizzo dei dispositivi di protezione individuale, Igiene ambientale, corretto uso dei disinfettanti Corretto prelievo e trasporto e conservazione dei liquidi biologici da sottoporre a campione (Emocolture, urine, ferite ecc) con l'utilizzo di tecniche interattive e laboratori di simulazione per una formazione più efficace.

Destinatari: Tutti gli Operatori sanitari della Asl 2 Lanciano Vasto Chieti delle Strutture sanitarie ospedaliere e territoriali.

Eventuali risorse aggiuntive sul bilancio 2023 / 2025	Nel caso di necessità di risorse aggiuntive rispetto a quelle consolidate degli scorsi anni che finanziano le unità organizzative preposte riportare gli importi e voci di conto in cui le somme sono state previste
Note	In questo campo la ASL può inserire ulteriori elementi che ritiene opportuno per la definizione dell'obiettivo e per la sua tempistica realizzativa

OBIETTIVO PREVENZIONE SANITARIA, MEDICINA TERRITORIALE

AREA DI INTERVENTO	Indirizzi per la programmazione della spesa/costo relativo a prevenzione sanitaria e medicina territoriale
OBIETTIVO GENERALE REGIONALE	Favorire il raggiungimento degli obiettivi LEA in funzione della mappatura degli indicatori certificativi e rafforzare la gestione dei progetti legati a fondi finalizzati
SERVIZIO REGIONALE DI RIFERIMENTO	DPF010 SERVIZIO PREVENZIONE SANITARIA, MEDICINA TERRITORIALE

AREA DI INTERVENTO	Indirizzi per la programmazione della spesa/costo relativo a prevenzione sanitaria e medicina territoriale
OBIETTIVO GENERALE REGIONALE	Favorire il raggiungimento degli obiettivi LEA in funzione della mappatura degli indicatori certificativi e rafforzare la gestione dei progetti legati a fondi finalizzati
SERVIZIO REGIONALE DI RIFERIMENTO	DPF010 SERVIZIO PREVENZIONE SANITARIA, MEDICINA TERRITORIALE
OBIETTIVO SPECIFICO REGIONALE	Obiettivo 1 di 3 DPF010: Indicatori certificativi Prevenzione e tutela sanitaria
Indicatore/Attività: Realizzazione, per ciascun anno di vigenza del nuovo Piano regionale di prevenzione, del totale degli indicatori certificativi	
Valore atteso: 60% 2022, 70% 2023, 80% 2024, 90% 2025	
ATTIVITA' PREVISTE DALLA ASL NEL TRIENNIO 2023/2025 con riferimento all'obiettivo	
Descrizione azioni previste	Azioni previste nel PP 05 – PL 12
Unità organizzativa preposta	DIPARTIMENTO DI PREVENZIONE – SERVIZIO IESF
Attività	<p>PP05</p> <ul style="list-style-type: none"> Realizzare materiale informativo semplice e di facile divulgazione per il target di riferimento. Indicatore: disponibilità di iniziative/strumenti/materiali di comunicazione per diffondere la cultura della sicurezza in ambiente domestico e sulla strada nelle comunità locali <p>PL12</p> <ul style="list-style-type: none"> Consolidare su tutto il territorio il nuovo “Sistema di segnalazione delle Malattie Infettive PREMAL” con un maggior coinvolgimento della medicina di base (MMG e PLS) Completare l'informatizzazione dell'Anagrafe vaccinale, interoperabile con quella nazionale, quale strumento di monitoraggio continuo delle coperture vaccinali su tutto il territorio Favorire l'interoperabilità tra i vari sistemi informativi (Sistema di segnalazione delle malattie infettive, Anagrafe vaccinale, etc.) e un adeguato ritorno delle informazioni aggregate agli operatori coinvolti e alla collettività Aumentare la copertura vaccinale per le malattie infettive prevenibili e fornire alla popolazione generale, e a specifici gruppi a rischio (es. operatori sanitari, militari, donne in età fertile, adolescenti, migranti, popolazioni difficili da raggiungere, gruppi a rischio per

patologie), le informazioni scientifiche disponibili sui benefici e i rischi da vaccino al fine di favorirne una consapevole adesione

- Progettare campagna informativa sulle malattie infettive prevenibili da vaccino e sui benefici e rischi correlati alla vaccinazione per favorire, tra la popolazione generale, una capillare trasmissione di informazioni chiare e scientificamente valide

Eventuali risorse aggiuntive sul bilancio 2023 / 2025	<i>Nel caso di necessità di risorse aggiuntive rispetto a quelle consolidate degli scorsi anni che finanziano le unità organizzative preposte riportare gli importi e voci di conto in cui le somme sono state previste</i>
Note	<i>In questo campo la ASL può inserire ulteriori elementi che ritiene opportuno per la definizione dell'obiettivo e per la sua tempistica realizzativa</i>

AREA DI INTERVENTO	Indirizzi per la programmazione della spesa/costo relativo a prevenzione sanitaria e medicina territoriale
OBIETTIVO GENERALE REGIONALE	Favorire il raggiungimento degli obiettivi LEA in funzione della mappatura degli indicatori certificativi e rafforzare la gestione dei progetti legati a fondi finalizzati
SERVIZIO REGIONALE DI RIFERIMENTO	DPF010 SERVIZIO PREVENZIONE SANITARIA, MEDICINA TERRITORIALE
OBIETTIVO SPECIFICO REGIONALE	Obiettivo 2 di 3 DPF010: Indicatori certificativi Medicina territoriale
	<p>Indicatore/Attività: incremento delle prese in carico domiciliari del 10% rispetto al periodo precedente. Rendicontazione semestrale (al 30.06 e al 31.12 di ogni anno).</p> <p>Valore atteso: Incremento 10% rispetto al periodo precedente</p>
ATTIVITA' PREVISTE DALLA ASL NEL TRIENNIO 2023/2025 con riferimento all'obiettivo	
Descrizione azioni previste	<p>Stratificazione della popolazione e delle condizioni demografiche dei territori come strumento di analisi dei bisogni, finalizzata alla programmazione e alla presa in carico.</p> <p>Con la crescente disponibilità di dati digitali saranno sviluppati modelli predittivi che consentono la stratificazione della popolazione e delle condizioni demografiche dei territori, il monitoraggio per fattori di rischio e la gestione integrata di patologie croniche e di situazioni complesse. Implementare un approccio, definito medicina di popolazione, con l'obiettivo di mantenere l'utenza di riferimento in condizioni di buona salute e rispondere ai bisogni dei singoli pazienti in termini sia di prevenzione che di cura. Particolare attenzione sarà posta nei confronti dei soggetti con patologie croniche laddove il piano nazionale cronicità ha individuato diverse fasi del percorso assistenziale: valutazione del profilo epidemiologico (stratificazione del rischio), valutazione delle priorità d'intervento, definizione del profilo di offerta più appropriati di servizi assistenziali, promozione della salute (prevenzione e diagnosi precoce), presa in carico e gestione del paziente attraverso il piano di cura, erogazione d'interventi personalizzati, valutazione della qualità delle cure erogate.</p> <p>L'adozione di un modello di stratificazione comune su tutto il territorio dell'azienda garantirà equità di accesso e omogeneità di presa in carico. Il modello di stratificazione, utilizzando informazioni relative ai bisogni clinico-assistenziali e sociali della persona, sarà finalizzato ad individuare interventi appropriati e sostenibili.</p> <p>Il "progetto di salute" quale strumento di programmazione, gestione e verifica della presa in carico (equipe multi professionale come garanzia di appropriatezza delle cure).</p>

Attività	<ol style="list-style-type: none"> 1. Sviluppo progressivo di logiche di presa in carico (PON GOV Cronicità) <ol style="list-style-type: none"> a. Creazione e alimentazione di un set strutturato di indicatori di presa in carico; b. Attivazione di logiche multicanale per il reclutamento proattivo dei pazienti; c. Disponibilità di una piattaforma di integrazione clinica, di sostegno al paziente e di dialogo bidirezionale; d. Governance e processi di coordinamento e per audit della filiera professionale; e. Pianificazione di obiettivi di coorti di reclutamento realistici e progressivamente incrementali dei pazienti. 2. Ottimizzazione dell'attività svolta dall'UVM (unità valutativa multidisciplinare) anche attraverso un coordinamento aziendale delle stesse: "La casa come primo luogo di cura e setting privilegiato dell'assistenza territoriale". 3. Capillarizzazione del servizio di assistenza domiciliare con UVM unica. 4. Miglioramento dell'assistenza dei pazienti cronici con formazione dei MMG secondo accordi del CCN. 5. Attivazione COT (centrali operative territoriali) 6. Attivazione cure domiciliare da MMG, PLS o dimissione protetta da servizi ospedalieri 7. approccio proattivo al fine di identificare il profilo epidemiologico territoriale. 8. Miglioramento qualitativo delle attività dei PUA (punto unico di accesso) e delle UVM (unità valutativa multidisciplinare) aziendali anche attraverso un coordinamento delle stesse.
Eventuali risorse aggiuntive sul bilancio 2023 / 2025	<i>Nel caso di necessità di risorse aggiuntive rispetto a quelle consolidate degli scorsi anni che finanziano le unità organizzative preposte riportare gli importi e voci di conto in cui le somme sono state previste</i>
Note	<i>In questo campo la ASL può inserire ulteriori elementi che ritiene opportuno per la definizione dell'obiettivo e per la sua tempistica realizzativa</i>

AREA DI INTERVENTO	Indirizzi per la programmazione della spesa/costo relativo a prevenzione sanitaria e medicina territoriale
OBIETTIVO GENERALE REGIONALE	Favorire il raggiungimento degli obiettivi LEA in funzione della mappatura degli indicatori certificativi e rafforzare la gestione dei progetti legati a fondi finalizzati
SERVIZIO REGIONALE DI RIFERIMENTO	DPF010 SERVIZIO PREVENZIONE SANITARIA, MEDICINA TERRITORIALE
OBIETTIVO SPECIFICO REGIONALE	Obiettivo 3 di 3 DPF010: Gestione dei progetti finalizzati
	<p>Indicatore/Attività 1: deliberazione atto di finalizzazione dei fondi relativi ai progetti approvati Valore atteso: 100% atti deliberativi pubblicati (in funzione del numero di AASSLL individuate per la realizzazione del progetto)</p> <p>Indicatore/Attività 2: rendicontazione periodica e finale dei fondi finalizzati Valore atteso: 100% nr. rendicontazioni prodotte nei tempi per ciascun progetto finalizzato e per ciascuna AASSLL destinataria dei fondi</p>
ATTIVITA' PREVISTE DALLA ASL NEL TRIENNIO 2023/2025 con riferimento all'obiettivo	
Descrizione azioni previste	<ol style="list-style-type: none"> 1) Presa d'atto dei contenuti del Piano Regionale della Prevenzione e delle delibere/determine Regione Abruzzo che attribuiscono i finanziamenti relativi; 2) Avvio, integrazione e definizione delle attività istruttorie sulle linee di attività previste in capo ai Servizi competenti alla stregua de documenti regionali sovracitati; 3) Analisi dei Piani di attività e rimessi dalle UUOO competenti in relazione agli obiettivi loro assegnati; 4) Ricognizione e riscontro, tramite UOC Bilancio, dell'effettiva disponibilità e consistenza dei fondi attribuiti dalla Regione; 5) Redazione proposte di deliberazione per ricognizione piani di attività e imputazione dei fondi relativi ai progetti approvati; 6) Notifica deliberazioni di cui al punto che precede alle UUOO che svolgono compiti strumentali per reperire quanto necessario all'esecuzione dei progetti e dei piani di attività di cui al PRP; 7) Acquisizione da parte delle UUOO aziendali strumentali di cui al punto 6 dei dati contabili ed economici idonei a rilevare il grado di utilizzo dei fondi; 8) Attività di rendicontazione da ricognire per tramite della UOC Bilancio e Contabilità.
Unità organizzativa preposta	DIPARTIMENTO DI PREVENZIONE - UOC GESTIONE ATTIVITA' AMMINISTRATIVE DEL DIPARTIMENTO DI PREVENZIONE
Attività	Attività specifiche da elencare
Eventuali risorse	Nel caso di necessità di risorse aggiuntive rispetto a quelle consolidate degli scorsi anni che finanziano le unità organizzative preposte riportare gli importi e voci di conto

**aggiuntive sul
bilancio 2023 /
2025**

in cui le somme sono state previste

Note

In questo campo la ASL può inserire ulteriori elementi che ritiene opportuno per la definizione dell'obiettivo e per la sua tempistica realizzativa

OBIETTIVO SANITÀ VETERINARIA E SICUREZZA DEGLI ALIMENTI

AREA DI INTERVENTO	Indirizzi per la programmazione della spesa/costo relativo a veterinaria e sicurezza degli alimenti
OBIETTIVO GENERALE REGIONALE	Adozione degli standard di funzionamento dei servizi
SERVIZIO REGIONALE DI RIFERIMENTO	DPF011 SERVIZIO SANITÀ VETERINARIA E SICUREZZA DEGLI ALIMENTI

AREA DI INTERVENTO		Indirizzi per la programmazione della spesa/costo relativo a veterinaria e sicurezza degli alimenti
OBIETTIVO GENERALE REGIONALE		Adozione degli standard di funzionamento dei servizi
SERVIZIO REGIONALE DI RIFERIMENTO		DPF011 SERVIZIO SANITÀ VETERINARIA E SICUREZZA DEGLI ALIMENTI
OBIETTIVO SPECIFICO REGIONALE		Obiettivo 1 di 4 DPF011: Adozione e trasmissione alla regione Abruzzo del programma annuale dei controlli dei servizi veterinari, sicurezza alimentare e prevenzione ambientale come dettagliato nel PPRIC 2020/2022 e nella programmazione regionale
		Indicatore/Attività: adozione e trasmissione del provvedimento aziendale di recepimento e/o declinazione della programmazione annuale entro il 31 gennaio dell'anno di riferimento.
		Valore atteso: S/NO
ATTIVITA' PREVISTE DALLA ASL NEL TRIENNIO 2023/2025 con riferimento all'obiettivo		
Descrizione azioni previste	Il Piano Annuale delle Attività si configura come un documento di programmazione e pianificazione in cui sono esplicitati i principi di riferimento, lo scenario in cui si opera, gli obiettivi strategici, i temi prioritari di intervento, gli strumenti attuativi che congiuntamente dovranno caratterizzare l'azione di prevenzione veterinaria nel corso dell'anno. Ulteriore obiettivo è quello di assicurare un approccio corale e integrato alla tutela della salute pubblica tra i diversi soggetti che costituiscono il sistema dei controlli e di autocontrollo: Servizio Veterinario Regionale, AA.SS.LL., A.R.P.A., IZSA&M, Carabinieri Sanità – N.A.S., Carabinieri Forestale, Polizia di Stato, Guardia di Finanza, Capitaneria di Porto, Operatori economici e tutti coloro che, individualmente o in collaborazione, svolgono attività finalizzate alla promozione e alla tutela della salute dei cittadini.	
Unità organizzativa preposta	DIPARTIMENTO DI PREVENZIONE- SERVIZIO IGIENE DEGLI ALLEVAMENTI E DELLE PRODUZIONI ZOOTECHNICHE	
Attività	Predisposizione del Piano Annuale delle Attività, coerentemente con la programmazione regionale, illustrazione e condivisione delle attività e degli obiettivi con tutto il Personale del Servizio, redazione dei carichi di lavoro del personale Veterinario e Amministrativo. Invio del Piano annuale delle attività entro il 31 gennaio di ogni anno alla Direzione Politiche della Salute Servizio di Sanità' Veterinaria e Sicurezza Alimentare e alla Direzione del Dipartimento di Prevenzione.	
Eventuali risorse aggiuntive sul bilancio 2023 / 2025	<i>Nel caso di necessità di risorse aggiuntive rispetto a quelle consolidate degli scorsi anni che finanziano le unità organizzative preposte riportare gli importi e voci di conto in cui le somme sono state previste</i>	
Note	<i>In questo campo la ASL può inserire ulteriori elementi che ritiene opportuno per la definizione dell'obiettivo e per la sua tempistica realizzativa</i>	

AREA DI INTERVENTO	Indirizzi per la programmazione della spesa/costo relativo a veterinaria e sicurezza degli alimenti
OBIETTIVO GENERALE REGIONALE	Adozione degli standard di funzionamento dei servizi
SERVIZIO REGIONALE DI RIFERIMENTO	DPF011 SERVIZIO SANITÀ VETERINARIA E SICUREZZA DEGLI ALIMENTI
OBIETTIVO SPECIFICO REGIONALE	Obiettivo 2 di 4 DPF011: Implementazione ed inserimento dati nei sistemi informativi regionali e nazionali come stabilito dai flussi dei dati e secondo le scadenze fissate nel piano della prevenzione 2020/2025
	Indicatore/Attività: adozione e trasmissione del provvedimento aziendale di declinazione del programma di audit dell'azienda entro il 31 gennaio dell'anno di riferimento.
	Valore atteso: SI/NO
ATTIVITA' PREVISTE DALLA ASL NEL TRIENNIO 2023/2025 con riferimento all'obiettivo	
Descrizione azioni previste	<i>La Asl sulla base di quanto riportato negli obiettivi specifici regionali può declinare le azioni e le tempistiche che intende porre in essere al fine di conseguire l'obiettivo</i>
Unità organizzativa preposta	DIPARTIMENTO DI PREVENZIONE- SERVIZIO IGIENE DEGLI ALLEVAMENTI E DELLE PRODUZIONI ZOOTECNICHE
Attività	<p>Il programma annuale minimo prevede almeno le seguenti attività:</p> <ul style="list-style-type: none"> a) Audit interni: n° 1 all'anno; b) Audit presso OSA/OSM: secondo la programmazione regionale e, comunque almeno n. 5 all'anno ivi compresi gli Audit di cui alle specifiche indicazioni settoriali dell'intesa CSR n° 212/2016; c) Verifica dell'efficacia dei controlli ufficiali: n° 2 all'anno. <p>Per le scadenze relative ai flussi informativi e alle modalità rendicontative (SIVRA ecc.) si fa riferimento alle indicazioni contenute nel Piano Pluriennale Regionale dei Controlli.</p>
Eventuali risorse aggiuntive sul bilancio 2023 / 2025	<i>Nel caso di necessità di risorse aggiuntive rispetto a quelle consolidate degli scorsi anni che finanziano le unità organizzative preposte riportare gli importi e voci di conto in cui le somme sono state previste</i>
Note	<i>In questo campo la ASL può inserire ulteriori elementi che ritiene opportuno per la definizione dell'obiettivo e per la sua tempistica realizzativa</i>

AREA DI INTERVENTO	Indirizzi per la programmazione della spesa/costo relativo a veterinaria e sicurezza degli alimenti
OBIETTIVO GENERALE REGIONALE	Adozione degli standard di funzionamento dei servizi
SERVIZIO REGIONALE DI RIFERIMENTO	DPF011 SERVIZIO SANITÀ VETERINARIA E SICUREZZA DEGLI ALIMENTI
OBIETTIVO SPECIFICO REGIONALE	Obiettivo 3 di 4 DPF011: Implementazione ed inserimento dati nei sistemi informativi regionali e nazionali come stabilito dai flussi dei dati e secondo le scadenze fissate nel piano della prevenzione 2020/2025
	Indicatore/Attività: effettuazione delle attività del PRP ed inserimento sui sistemi informativi entro il 31 dicembre di ogni anno di almeno 80% dei dati ed impiego delle risorse finanziarie assegnate per tali attività dalla Regione.
	Valore atteso: 80% di dati inseriti su totale
ATTIVITA' PREVISTE DALLA ASL NEL TRIENNIO 2023/2025 con riferimento all'obiettivo	
Descrizione azioni previste	Il portale dei Sistemi Informativi Veterinari nasce, con lo scopo di raccogliere e presentare i dati, sanitari e non, utili al governo del sistema nazionale della Sanità Animale e Sicurezza Alimentare, con particolare attenzione alla definizione dei rischi sanitari lungo l'intera catena produttiva, dalla produzione degli alimenti per gli animali sino alla messa in commercio degli alimenti per il consumo umano. Il Sistema informativo Regionale rappresenta lo strumento di riferimento per le misure di qualità, efficienza e appropriatezza del Servizio sanitario Regionale attraverso la disponibilità di informazioni che per completezza, consistenza e tempestività, supportano la Regione e le Aziende Sanitarie nell'esercizio delle proprie funzioni. I dati organizzati in specifici flussi, sono rilevati, registrati ed inviati dalle ASL e sottoposti a controlli di qualità e completezza definiti tra il livello regionale e aziendale.
Unità organizzativa preposta	DIPARTIMENTO DI PREVENZIONE- SERVIZIO IGIENE DEGLI ALLEVAMENTI E DELLE PRODUZIONI ZOOTECHNICHE
Attività	Implementazione ed inserimento dati nei sistemi informativi regionali e nazionali come stabilito dai flussi dei dati e secondo le scadenze fissate nel piano della prevenzione 2021/2025. Entro il 31 dicembre di ogni anno sarà inserito almeno 80% dei dati e si provvederà a rendicontare l'impiego delle risorse finanziarie assegnate per tali attività dalla Regione.
Eventuali risorse aggiuntive sul bilancio 2023 / 2025	<i>Nel caso di necessità di risorse aggiuntive rispetto a quelle consolidate degli scorsi anni che finanziano le unità organizzative preposte riportare gli importi e voci di conto in cui le somme sono state previste</i>
Note	<i>In questo campo la ASL può inserire ulteriori elementi che ritiene opportuno per la definizione dell'obiettivo e per la sua tempistica realizzativa</i>

AREA DI INTERVENTO	Indirizzi per la programmazione della spesa/costo relativo a veterinaria e sicurezza degli alimenti
OBIETTIVO GENERALE REGIONALE	Adozione degli standard di funzionamento dei servizi
SERVIZIO REGIONALE DI RIFERIMENTO	DPF011 SERVIZIO SANITA' VETERINARIA E SICUREZZA DEGLI ALIMENTI
OBIETTIVO SPECIFICO REGIONALE	Obiettivo 4 di 4 DPF011: Raggiungimento/mantenimento del valore target degli indicatori LEA
	Indicatore/Attività: nr. indicatori LEA che rispettano il valore target/nr. totale indicatori LEA
	Valore atteso: 100% indicatori che rispettano il target
	ATTIVITA' PREVISTE DALLA ASL NEL TRIENNIO 2023/2025 con riferimento all'obiettivo
Descrizione azioni previste	<p>I Livelli essenziali di assistenza (LEA) sono le prestazioni e i servizi che il Servizio sanitario nazionale (SSN) è tenuto a fornire a tutti i cittadini, gratuitamente o dietro pagamento di una quota di partecipazione (ticket), con le risorse pubbliche raccolte attraverso la fiscalità generale. Il decreto individua oltre al livello di Assistenza distrettuale e al livello di Assistenza ospedaliera anche il livello Prevenzione collettiva e sanità pubblica, che comprende tutte le attività di prevenzione rivolte alle collettività ed ai singoli, in particolare:</p> <ul style="list-style-type: none"> ÷ sorveglianza, prevenzione e controllo delle malattie infettive e parassitarie, inclusi i programmi vaccinali; ÷ tutela della salute e della sicurezza degli ambienti aperti e confinati; ÷ sorveglianza, prevenzione e tutela della salute e sicurezza sui luoghi di lavoro ÷ salute animale e igiene urbana veterinaria; ÷ sicurezza alimentare - tutela della salute dei consumatori; ÷ sorveglianza e prevenzione delle malattie croniche, inclusi la promozione di stili di vita sani ed i programmi organizzati di screening; sorveglianza e prevenzione nutrizionale; ÷ attività medico legali per finalità pubbliche. <p>Il Comitato Permanente per la verifica dell'erogazione dei Livelli Essenziali di Assistenza (Comitato LEA), provvede a verificare l'erogazione dei LEA in condizioni di appropriatezza e di efficienza nell'utilizzo delle risorse, nonché la congruità tra le prestazioni da erogare e le risorse messe a disposizione dal Servizio Sanitario Nazionale.</p>
Unità organizzativa preposta	DIPARTIMENTO DI PREVENZIONE- SERVIZIO IGIENE DEGLI ALLEVAMENTI E DELLE PRODUZIONI ZOOTECHNICHE
Attività	<p>ADEMPIMENTI LEA DI RIFERIMENTO DEL SERVIZIO IAPZ</p> <p>Controllo riguardanti la protezione degli animali negli allevamenti PNBA Controlli riguardanti la protezione degli animali durante il trasporto – PNBA Piano Nazionale di vigilanza e controllo sanitario dell'Alimentazione animale PNAA Farmacosorveglianza – Attività di ispezione e verifica D.Lgs 06 Aprile 2006 n. 193 Reg. 999/2001, allegato 3, Programma di sorveglianza TSE sugli ovi caprini e bovini morti o abbattuti Piano Nazionale residui farmaci e contaminanti negli allevamenti D.L. 158/2006 - PNR Piano Naz Controllo ufficiale sulla presenza di OGM Reg. CE 1829/2002 e Reg. CE 1830/2003 RASSF Sistema Rapido di allerta sulla sicurezza degli alimenti e mangimi Controllo Ufficiale Allevamenti di Molluschi Bivalvi e Gasteropodi Monitoraggio delle aree marine classificate per la raccolta di molluschi bivalvi (venus gallina) Controllo e vigilanza sul latte e sui prodotti a base di latte- Presso Aziende produzione latte crudo bovino. Controllo e vigilanza sul latte e sui prodotti a base di latte- Presso Caseifici aziendali. Monitoraggio sanitario sugli insediamenti naturali di selvatici e controllo e vigilanza sugli allevamenti di selvaggina"</p>

**Eventuali
risorse
aggiuntive sul
bilancio 2023 /
2025**

Nel caso di necessità di risorse aggiuntive rispetto a quelle consolidate degli scorsi anni che finanziano le unità organizzative preposte riportare gli importi e voci di conto in cui le somme sono state previste

Note

In questo campo la ASL può inserire ulteriori elementi che ritiene opportuno per la definizione dell'obiettivo e per la sua tempistica realizzativa

OBIETTIVO FLUSSI INFORMATIVI E SANITÀ DIGITALE

AREA DI INTERVENTO	Indirizzi riguardanti la sanità digitale
OBIETTIVO GENERALE REGIONALE	Realizzare le iniziative del piano di sanità digitale e rafforzare il monitoraggio dei nuovi indicatori NSG
SERVIZIO REGIONALE DI RIFERIMENTO	DPF019 SERVIZIO FLUSSI INFORMATIVI E SANITÀ DIGITALE

AREA DI INTERVENTO		Indirizzi riguardanti la sanità digitale
OBIETTIVO GENERALE REGIONALE		Realizzare le iniziative del piano di sanità digitale e rafforzare il monitoraggio dei nuovi indicatori NSG
SERVIZIO REGIONALE DI RIFERIMENTO		DPF019 SERVIZIO FLUSSI INFORMATIVI E SANITA DIGITALE
OBIETTIVO SPECIFICO REGIONALE		<p>Obiettivo 1 di 5 DPF019: Precisazioni sugli obiettivi già in essere (dematerializzazione e FSE) attraverso la predisposizione e l'implementazione del modello riportato in determinazione direttoriale N. DPF/24 DEL 10 NOVEMBRE 2020 e, al contempo, miglioramento della qualità, completezza e tempestività dei flussi informativi e dei modelli gestionali implementando il nuovo modello di informatizzazione aziendale di cui alla determina in argomento. Fermo restando, con tale procedura, il costante monitoraggio degli indicatori NSG, con particolare riferimento agli indicatori "core"</p> <p>Indicatore/Attività: avvio esecuzione di almeno tre iniziative coerenti con la determinazione direttoriale N. DPF/24 DEL 10 NOVEMBRE 2020 tra cui:</p> <ul style="list-style-type: none"> - l'avvio della prenotabilità interaziendale delle prestazioni di specialistica ambulatoriale attraverso il sistema individuato con DGR n. 723 del 17/11/2020; - il sistema unico di Pronto Soccorso; - la piattaforma di telemedicina in ADI per pazienti cornici. - Referti di specialistica ambulatoriale, schede di dimissione ospedaliera e verbali di pronto soccorso registrati sul dossier aziendale e trasmessi al FSE secondo le specifiche 2022 (HL7-dca 2, firmati digitalmente e std FHIR) <p>Valore atteso: nr. 3 iniziative avviate per 2022, completa attuazione 2023</p>
ATTIVITA' PREVISTE DALLA ASL NEL TRIENNIO 2023/2025 con riferimento all'obiettivo		
Descrizione azioni previste	<p>La prenotabilità interaziendale, avviata nel 2021, attualmente rende prenotabili, come da indicazioni regionali, tutte le prestazioni traccianti in Classe di Priorità.</p> <p>Nell'ambito della programmazione aziendale 2023-2025 si intende implementare le prenotazioni digitali del Sistema Sanitario Regionale condividendo a sistema tutte le prestazioni di specialistica ambulatoriale presenti nelle agende del CUP Aziendale.</p> <p>AZIONI</p> <p>Anno 2023:</p> <ul style="list-style-type: none"> - Collaborare con la UOC Informatica a Reti e con la <i>Software house</i> per allineare progressivamente tutte le prenotazioni con il CUP Orchestratore. - Fare Audit aziendali per branca con gli Specialisti ambulatoriali per evidenziare eventuali ulteriori necessità o modifiche nella descrizione delle prestazioni del CUR, da sottoporre alla regione Abruzzo. - Fare Audit con i Referenti della Ditta fornitrice degli 	

Operatori di Sportello e Call Center per l'individuazione di possibili errori e difficoltà tecniche nella prenotazione.

- Fare Audit con il Back Office Regionale per risolvere possibili difficoltà nella prenotazione online degli assistiti.

- Fare Audit con il Privato Accreditato per proporre alla Regione l'allineamento dei gestionali in uso con il programma aziendale/regionale.

- Fare Audit con MMG e PLS per supportarli nei servizi di prenotazione presso i loro studi medici.

- Collaborare, con la Regione Abruzzo, per lo sviluppo della Piattaforma di interoperabilità con altri CUP Regionali.

Anno 2024

- Intensificazione di tutte le attività già svolte nel 2023 con particolare attenzione all'implementazione dell'attività di refertazione delle prestazioni ambulatoriali sul CUP di 2° Livello.

- Collaborazione, con la Regione Abruzzo, per lo sviluppo della Piattaforma di interoperabilità con altri CUP Regionali.

Anno 2025

- Raggiungimento della completa prenotabilità come da indicazioni regionali, di tutte le prestazioni di specialistica ambulatoriale del Sistema Sanitario Regionale per consentire sia ai MMG e ai PLS che ai cittadini la prenotazione e pagamento online.

- Collaborazione, con la Regione Abruzzo, per lo sviluppo della Piattaforma di interoperabilità con altri CUP Regionali.

Entro il quarto trimestre 2022 verrà avviato il sistema unico di Pronto Soccorso che permetterà di produrre i verbali nel formato HL7-dca 2 mentre le lettere di dimissione, documento sanitario principale rilasciato al paziente dopo un ricovero, verranno aggiornate contestualmente con l'avvio della Cartella Clinica Unica regionale che è una delle iniziative della misura M6.C2 – 1.1.1. Ammodernamento del parco tecnologico e digitale ospedaliero (Digitalizzazione delle strutture ospedaliere (DEA Dipartimenti di Emergenza e Accettazione di Livello I e II)).

E' previsto il potenziamento della piattaforma di telemedicina (già in uso nella ASL02 per i pazienti in ADI), del network sanitario e della rete informatica aziendale in maniera uniforme su tutto il territorio aziendale.

Unità organizzativa preposta	UOC INFORMATICA E RETI – UOC GOVERNO LISTE DI ATTESA E SISTEMI DI PRENOTAZIONE – UOSD CURE DOMICILIARI
Attività	Le attività di procurement propedeutiche all'avvio del sistema unico di Pronto Soccorso sono state concluse e sono in corso le attività tecniche. E' in fase di avvio da parte del soggetto aggregatore la procedura di acquisizione del software di gestione ricoveri e CCE secondo le modalità previste dall'Accordo Quadro di riferimento per la Sanità Digitale.

Le attività relative al potenziamento della piattaforma di telemedicina sono le seguenti:

- Alfabetizzazione informatica del personale coinvolto
- Progetto formativo per la diffusione all'uso della piattaforma di telemedicina, rivolto a tutti gli attori coinvolti nel servizio ADI (MMG, PLS, specialisti territoriali, infermieri territoriali, fisioterapisti, OSS, caregivers)
- Garantire l'accesso alla piattaforma dei servizi e ai relativi dati contenuti nella documentazione clinica all'equipe assistenziale (prevedere anche la facoltà di inserire informazione da parte dei caregiver stessi PATIENT GENERATED HEALTH DATA).
- Integrazione degli strumenti di telemedicina con i sistemi informativi aziendali.
- Costituzione ed alimentazione di una piattaforma contenente informazioni sulle caratteristiche della popolazione assistita in un determinato territorio, sulla prevalenza di patologie croniche e sulle caratteristiche della popolazione fragile.
- Implementazione e utilizzo del Fascicolo Sanitario Elettronico.

Eventuali risorse aggiuntive sul bilancio 2023 / 2025	<i>Nel caso di necessità di risorse aggiuntive rispetto a quelle consolidate degli scorsi anni che finanziano le unità organizzative preposte riportare gli importi e voci di conto in cui le somme sono state previste</i>
Note	<i>In questo campo la ASL può inserire ulteriori elementi che ritiene opportuno per la definizione dell'obiettivo e per la sua tempistica realizzativa</i>

AREA DI INTERVENTO		Indirizzi riguardanti la sanità digitale
OBIETTIVO GENERALE REGIONALE		Realizzare le iniziative del piano di sanità digitale e rafforzare il monitoraggio dei nuovi indicatori NSG
SERVIZIO REGIONALE DI RIFERIMENTO		DPF019 SERVIZIO FLUSSI INFORMATIVI E SANITA DIGITALE
OBIETTIVO SPECIFICO REGIONALE		Obiettivo 2 di 5 DPF019: adempiere alle disposizioni della DGR n. 723 del 17/11/2020 sia favorendo la scelta e revoca del Medico on line per tutte le casistiche esistenti e sia condividendo a sistema tutte le prestazioni di specialistica ambulatoriale
		Indicatore/Attività: numero di Scelte e revoche on line e attivazione dei referti on line
		Valore atteso: maggiore del 95% del totale
ATTIVITA' PREVISTE DALLA ASL NEL TRIENNIO 2023/2025 con riferimento all'obiettivo		
Descrizione azioni previste	Si sono svolti diversi incontri con la struttura regionale competente e con la software house che gestisce il sistema scelta e revoca. Nell'ultima riunione del 27 settembre c.a. è emerso che fatti gli opportuni interventi sul sistema scelta e revoca l'Azienda potrà decidere di attivare la scelta online nei tempi che riterrà più opportuni.	
Unità organizzativa preposta	UOC INFORMATICA E RETI – UOC GASBES	
Attività	Attività specifiche da elencare	
Eventuali risorse aggiuntive sul bilancio 2023 / 2025	Nel caso di necessità di risorse aggiuntive rispetto a quelle consolidate degli scorsi anni che finanziano le unità organizzative preposte riportare gli importi e voci di conto in cui le somme sono state previste	
Note	In questo campo la ASL può inserire ulteriori elementi che ritiene opportuno per la definizione dell'obiettivo e per la sua tempistica realizzativa	

AREA DI INTERVENTO		Indirizzi riguardanti la sanità digitale
OBIETTIVO GENERALE REGIONALE		Realizzare le iniziative del piano di sanità digitale e rafforzare il monitoraggio dei nuovi indicatori NSG
SERVIZIO REGIONALE DI RIFERIMENTO		DPF019 SERVIZIO FLUSSI INFORMATIVI E SANITA DIGITALE
OBIETTIVO SPECIFICO REGIONALE		Obiettivo 3 di 5 DPF019: Progressivo miglioramento della rilevazione dei dati anagrafici degli assistiti, anche attraverso l'integrazione delle anagrafi dei singoli gestionali all'anagrafe regionale degli assistiti, misurata attraverso il numero di assistiti validi ai fini dell'interconnessione
		Indicatore/Attività: miglioramento della rilevazione dei Codici Fiscali dei ricoverati.
		Valore atteso: diminuzione della percentuale di C.F. non validi inseriti nelle SDO rispetto all'anno precedente, attestandosi al massimo all'1% dei C.F. non validi.
ATTIVITA' PREVISTE DALLA ASL NEL TRIENNIO 2023/2025 con riferimento all'obiettivo		
Descrizione azioni previste		Il miglioramento della rilevazione dei codici fiscali è correlato alla corretta individuazione della residenza dei pazienti extracomunitari.
Unità organizzativa preposta		DIREZIONI MEDICHE DI PRESIDIO
Attività		Attività specifiche da elencare
Eventuali risorse aggiuntive sul bilancio 2023 / 2025		Nel caso di necessità di risorse aggiuntive rispetto a quelle consolidate degli scorsi anni che finanziano le unità organizzative preposte riportare gli importi e voci di conto in cui le somme sono state previste
Note		In questo campo la ASL può inserire ulteriori elementi che ritiene opportuno per la definizione dell'obiettivo e per la sua tempistica realizzativa

AREA DI INTERVENTO		Indirizzi riguardanti la sanità digitale
OBIETTIVO GENERALE REGIONALE		Realizzare le iniziative del piano di sanità digitale e rafforzare il monitoraggio dei nuovi indicatori NSG
SERVIZIO REGIONALE DI RIFERIMENTO		DPF019 SERVIZIO FLUSSI INFORMATIVI E SANITA DIGITALE
OBIETTIVO SPECIFICO REGIONALE		Obiettivo 4 di 5 DPF019: Sviluppo di sinergie inter-aziendali (tra strutture pubbliche delle ASL abruzzesi) finalizzate alla contrazione della mobilità passiva extraregionale e alla conclusione di appositi accordi di confine
		<p>Indicatore/Attività: contrazione della Mobilità passiva nei ricoveri monitorando in particolare:</p> <ul style="list-style-type: none"> a. DRG potenzialmente inappropriati se erogati in Regime ordinario (esclusi tutti i ricoveri ordinari urgenti). b. DRG di non alta complessità c. Attività di lungodegenza/riabilitazione valorizzando le giornate consumate nelle discipline 56, 60 (introduzione tetto). <p>Valore atteso: diminuzione della mobilità passiva rispetto al valore dell'anno precedente.</p>
ATTIVITA' PREVISTE DALLA ASL NEL TRIENNIO 2023/2025 con riferimento all'obiettivo		
Descrizione azioni previste		<p>Le azioni previste per la riduzione della mobilità passiva sono principalmente indirizzate all'aumento degli slot operatori per gli interventi programmati e di elezione, in modo di non interferire con le agende di prenotazione a cause di urgenze chirurgiche. Per questo si attiveranno sedute operatorie per interventi programmati presso il P.O. di Ortona già preposto a questo tipo di attività.</p> <p>Altresì si potenzieranno le visite ambulatoriali specialistiche presso i distretti sanitari, proiettando anche il personale ospedaliero a queste attività per poter meglio creare una fidelizzazione del cittadino con le strutture aziendali.</p> <p>Inoltre, particolare attenzione si avrà sull'individuazione di personale qualificato, chiedendo anche all'Università un fattivo contributo in tal senso.</p>
Unità organizzativa preposta		DIREZIONE STRATEGICA
Attività		Attività specifiche da elencare
Eventuali risorse aggiuntive sul bilancio 2023 / 2025		Nel caso di necessità di risorse aggiuntive rispetto a quelle consolidate degli scorsi anni che finanziano le unità organizzative preposte riportare gli importi e voci di conto in cui le somme sono state previste
Note		In questo campo la ASL può inserire ulteriori elementi che ritiene opportuno per la definizione dell'obiettivo e per la sua tempistica realizzativa

AREA DI INTERVENTO		Indirizzi riguardanti la sanità digitale
OBIETTIVO GENERALE REGIONALE		Realizzare le iniziative del piano di sanità digitale e rafforzare il monitoraggio dei nuovi indicatori NSG
SERVIZIO REGIONALE DI RIFERIMENTO		DPF019 SERVIZIO FLUSSI INFORMATIVI E SANITA DIGITALE
OBIETTIVO SPECIFICO REGIONALE		Obiettivo 5 di 5 DPF019: Sviluppo di sinergie inter-aziendali (tra strutture pubbliche delle ASL abruzzesi) finalizzate alla contrazione della mobilità passiva extraregionale e alla conclusione di appositi accordi di confine
		Indicatore/Attività: recepimento del documento dell'ASR entro 30 gironi dall'approvazione
		Valore atteso: nr. asl che hanno recepito il documento entro il termine/totale ASL
ATTIVITA' PREVISTE DALLA ASL NEL TRIENNIO 2023/2025 con riferimento all'obiettivo		
Descrizione azioni previste		L'Azienda, con provvedimento, recepirà il documento dell'ASR entro 30 giorni dall'approvazione.
Unità organizzativa preposta		DIREZIONE STRATEGICA
Attività		Attività specifiche da elencare
Eventuali risorse aggiuntive sul bilancio 2023 / 2025		Nel caso di necessità di risorse aggiuntive rispetto a quelle consolidate degli scorsi anni che finanziano le unità organizzative preposte riportare gli importi e voci di conto in cui le somme sono state previste
Note		In questo campo la ASL può inserire ulteriori elementi che ritiene opportuno per la definizione dell'obiettivo e per la sua tempistica realizzativa

OBIETTIVO PROGRAMMAZIONE TERRITORIALE E INTEGRAZIONE SOCIO-SANITARIA

AREA DI INTERVENTO	Indirizzi per la programmazione socio-sanitaria – Programmazione Territoriale e Integrazione Socio-Sanitaria
OBIETTIVO GENERALE REGIONALE	Avvio progettuale della realizzazione delle Centrali Operative Territoriali (COT) – Potenziamento Assistenza domiciliare - Formalizzazione aziendale delle Reti Locali di Cure Palliative
SERVIZIO REGIONALE DI RIFERIMENTO	DPF020 SERVIZIO PROGRAMMAZIONE SOCIO-SANITARIA

AREA DI INTERVENTO	Indirizzi per la programmazione socio-sanitaria – Programmazione Territoriale e Integrazione Socio-Sanitaria
OBIETTIVO GENERALE REGIONALE	Avvio progettuale della realizzazione delle Centrali Operative Territoriali (COT) secondo previsioni PNRR Missione 6 – Componente 1 e DM 77/2022..
SERVIZIO REGIONALE DI RIFERIMENTO	DPF020 SERVIZIO PROGRAMMAZIONE SOCIO-SANITARIA
OBIETTIVO SPECIFICO REGIONALE	Obiettivo 1 di 3 DPF020: Realizzazione progettuale e avvio procurement per centrali operative territoriali (COT)
	Indicatore/Attività: formulazione di schede progettuali per l'affidamento dell'acquisizione del sistema informativo di C.O.T. anche tramite piattaforma Consip in base a cronoprogramma All. 2 DGR 263/2022
	Valore atteso: SI/NO
ATTIVITA' PREVISTE DALLA ASL NEL TRIENNIO 2023/2025 con riferimento all'obiettivo	
Descrizione azioni previste	In coerenza con quanto disposto dal DM 23 maggio 2022, n. 77 la COT deve essere operativa 7 giorni su 7 e deve essere dotata di infrastrutture tecnologiche ed informatiche e che usufruisca di un sistema informativo condiviso e interconnesso con la Centrale Operativa Regionale 116117. Pertanto l'Azienda darà piena attuazione e avrà rispetto dei tempi che i competenti uffici regionali determineranno in attuazione del DM.
Unità organizzativa preposta	UOC INFORMATICA E RETI - UOC 118
Attività	Determinazione dei fabbisogni specifici per ogni COT. Gestione trasporti intraospedalieri sia Urgenti che Programmati. Utilizzo software dedicato ed integrato con quello regionale. Personale infermieristico con prescrizioni dedicato o personale tecnico con prescrizioni.
Eventuali risorse aggiuntive sul bilancio 2023 / 2025	Nel caso di necessità di risorse aggiuntive rispetto a quelle consolidate degli scorsi anni che finanziano le unità organizzative preposte riportare gli importi e voci di conto in cui le somme sono state previste
Note	In questo campo la ASL può inserire ulteriori elementi che ritiene opportuno per la definizione dell'obiettivo e per la sua tempistica realizzativa

AREA DI INTERVENTO	Indirizzi per la programmazione socio-sanitaria – Programmazione Territoriale e Integrazione Socio-Sanitaria
OBIETTIVO GENERALE REGIONALE	Potenziamento dell'Assistenza Domiciliare Integrata di pazienti over 64
SERVIZIO REGIONALE DI RIFERIMENTO	DPF020 SERVIZIO PROGRAMMAZIONE SOCIO-SANITARIA
OBIETTIVO SPECIFICO REGIONALE	Obiettivo 2 di 3 DPF020: Potenziamento dell'Assistenza Domiciliare Integrata (anche tele-assistita e per intensità di CIA base) di pazienti over 64
	Indicatore/Attività: Incremento delle prese in carico ADI, nelle percentuali previste da PNRR, Missione 6, Componente 1
	Valore atteso: aumento del trend delle prese in carico coerente con un obiettivo del 10% della popolazione anziana entro il 2026, in linea con quanto previsto dal PNRR
ATTIVITA' PREVISTE DALLA ASL NEL TRIENNIO 2023/2025 con riferimento all'obiettivo	
Descrizione azioni previste	<p>Stratificazione della popolazione e delle condizioni demografiche dei territori come strumento di analisi dei bisogni, finalizzata alla programmazione e alla presa in carico. Con la crescente disponibilità di dati digitali saranno sviluppati modelli predittivi che consentono la stratificazione della popolazione e delle condizioni demografiche dei territori, il monitoraggio per fattori di rischio e la gestione integrata di patologie croniche e di situazioni complesse. Implementare un approccio, definito medicina di popolazione, con l'obiettivo di mantenere l'utenza di riferimento in condizioni di buona salute e rispondere ai bisogni dei singoli pazienti in termini sia di prevenzione che di cura. Particolare attenzione sarà posta nei confronti dei soggetti con patologie croniche laddove il piano nazionale cronicità ha individuato diverse fasi del percorso assistenziale: valutazione del profilo epidemiologico (stratificazione del rischio), valutazione delle priorità d'intervento, definizione del profilo di offerta più appropriati di servizi assistenziali, promozione della salute (prevenzione e diagnosi precoce), presa in carico e gestione del paziente attraverso il piano di cura, erogazione d'interventi personalizzati, valutazione della qualità delle cure erogate.</p> <p>L'adozione di un modello di stratificazione comune su tutto il territorio dell'azienda garantirà equità di accesso e omogeneità di presa in carico. Il modello di stratificazione, utilizzando informazioni relative ai bisogni clinico-assistenziali e sociali della persona, sarà finalizzato ad individuare interventi appropriati e sostenibili.</p> <p>Il "progetto di salute" quale strumento di programmazione, gestione e verifica della presa in carico (equipe multi professionale come garanzia di appropriatezza delle cure).</p>
Unità organizzativa preposta	UOSD CURE DOMICILIARI
Attività	<ol style="list-style-type: none"> Sviluppo progressivo di logiche di presa in carico (PON GOV Cronicità) <ol style="list-style-type: none"> Creazione e alimentazione di un set strutturato di

- indicatori di presa in carico;
- b. Attivazione di logiche multicanale per il reclutamento proattivo dei pazienti;
 - c. Disponibilità di una piattaforma di integrazione clinica, di sostegno al paziente e di dialogo bidirezionale;
 - d. Governance e processi di coordinamento e per audit della filiera professionale;
 - e. Pianificazione di obiettivi di coorti di reclutamento realistici e progressivamente incrementali dei pazienti.
2. Ottimizzazione dell'attività svolta dall'UVM (unità valutativa multidisciplinare) anche attraverso un coordinamento aziendale delle stesse: "La casa come primo luogo di cura e setting privilegiato dell'assistenza territoriale".
 3. Capillarizzazione del servizio di assistenza domiciliare con UVM unica.
 4. Miglioramento dell'assistenza dei pazienti cronici con formazione dei MMG secondo accordi del CCN.
 5. Attivazione COT (centrali operative territoriali)
 6. Attivazione cure domiciliare da MMG, PLS o dimissione protetta da servizi ospedalieri
 7. approccio proattivo al fine di identificare il profilo epidemiologico territoriale.
 8. Miglioramento qualitativo delle attività dei PUA (punto unico di accesso) e delle UVM (unità valutativa multidisciplinare) aziendali anche attraverso un coordinamento delle stesse.

Eventuali risorse aggiuntive sul bilancio 2023 / 2025	Nel caso di necessità di risorse aggiuntive rispetto a quelle consolidate degli scorsi anni che finanziano le unità organizzative preposte riportare gli importi e voci di conto in cui le somme sono state previste
Note	In questo campo la ASL può inserire ulteriori elementi che ritiene opportuno per la definizione dell'obiettivo e per la sua tempistica realizzativa

AREA DI INTERVENTO	Indirizzi per la programmazione socio-sanitaria – Programmazione Territoriale e Integrazione Socio-Sanitaria
OBIETTIVO GENERALE REGIONALE	Formalizzazione aziendale delle Reti Locali di Cure Palliative secondo DPCM LEA e normativa vigente
SERVIZIO REGIONALE DI RIFERIMENTO	DPF020 SERVIZIO PROGRAMMAZIONE SOCIO-SANITARIA
OBIETTIVO SPECIFICO REGIONALE	Obiettivo 3 di 3 DPF020: Formalizzazione e actualización rete cure palliative
	Indicatore/Attività: Acquisizione degli atti di formale approvazione delle RLCP conformi agli standard dell'intesa S-R. del 2012, poi rivisti con l'Intesa 2020 e con il DM 77/2022.
	Valore atteso: S/NO
ATTIVITA' PREVISTE DALLA ASL NEL TRIENNIO 2023/2025 con riferimento all'obiettivo	
Descrizione azioni previste	La Asl sulla base di quanto riportato negli obiettivi specifici regionali può declinare le azioni e le tempistiche che intende porre in essere al fine di conseguire l'obiettivo
Unità organizzativa preposta	UOSD CURE PALLIATIVE
Attività	<p>Il DCA 51/2012, facendo seguito alla legge n.38/2010, individua la Rete Locale delle Cure Palliative secondo la definizione del documento della CSR n.151 del 25.07.2012 ovvero <i>“aggregazione funzionale ed integrata delle attività di cure palliative erogate a domicilio, in ospedale, in Hospice ed in altre strutture residenziali”</i>. Nella ASL Lanciano-Vasto-Chieti la Rete Locale delle Cure Palliative è operativa, con personale dedicato e specificamente formato e tutti i setting assistenziali previsti dalla normativa: Hospice, Cure palliative domiciliari, assistenza in ospedale, assistenza ambulatoriale.</p> <p>- <u>Hospice</u>: sono attivi due Hospice, a Lanciano e Torrevicchia Teatina, con un totale di n.19 posti letto di ricovero ordinario e n. 3 posti letto di ricovero in Day Hospice;</p> <p>- <u>Cure palliative Domiciliari</u>: vengono erogate cure palliative di base e cure palliative specialistiche su tutto il territorio aziendale in collaborazione con ADI aziendale: nell'anno 2021 sono stati effettuati n. 13.856 accessi domiciliari per Cure Palliative;</p> <p>- <u>Assistenza ospedaliera</u>: vengono erogate consulenze in Ospedale su richiesta delle UO.OO. ospedaliere;</p> <p>- <u>Assistenza ambulatoriale</u>: sono attivi presso gli Hospice aziendali due ambulatori per il trattamento dei pazienti in Cure Palliative Precoci (early palliative care);</p> <p>La ASL Lanciano-Vasto-Chieti si è provvista dal 2015 del <i>“PCO08 Percorso del paziente nella Rete Aziendale Cure Palliative-Hospice”</i> formalizzato ed operativo a tutt'oggi; tale percorso è in fase di revisione per le evidenze scientifiche intervenute e per la nuova normativa vigente in tema di LEA e Accreditamento delle Reti Locali di Cure Palliative.</p> <p>La Rete Locale Cure Palliative sarà istituita e formalizzata secondo i seguenti indirizzi:</p> <ul style="list-style-type: none"> - istituzione dell'Organismo di Coordinamento della Rete Locale

Cure Palliative (ai sensi dell'accordo CSR del 16.12.2010 n.239 Rep. Atti) esplicitandone la composizione che dovrà essere di soli componenti che operano nella Rete, compresi volontari del settore, ai fini di garantirne la reale operatività;

- identificazione delle funzioni del Coordinatore e dell'Organismo di Coordinamento della rete;
- identificazione dei setting assistenziali e delle strutture che compongono la Rete;
- l'Organismo di Coordinamento redige periodicamente il Piano di Rete Locale e programma la organizzazione del percorso, i criteri di accesso alle cure palliative, le procedure condivise con altre UU.OO., il piano annuale di sviluppo formativo delle competenze, i programmi di valutazione ed infine predispone la carta dei servizi per i cittadini.

La formalizzazione della RLCP dovrà considerare gli standard del DM n.77/2022:

- Hospice	Lanciano	n. 11 posti ordinari	n.
1 posto day hospice			
	Torvecchia	n. 8 posti ordinari	n.
2 posti day hospice			
	Guardiagrele	n. 10 posti ordinari	
	Gissi	n. 10 posti ordinari	

- *Cure Palliative Domiciliari*

n. 4 equipe domiciliari

con infermiere attivo 08-20 sei giorni su sette e pronta disponibilità notturna e festiva

- *Assistenza ospedaliera*: verranno erogate consulenze in Ospedale su richiesta delle UU.OO. ospedaliere nei PP.OO. della Azienda;

- *Assistenza ambulatoriale*: saranno attivi presso gli Hospice aziendali quattro ambulatori per il trattamento dei pazienti in Cure Palliative Precoci (early palliative care).

La azienda ASL Lanciano-Vasto-Chieti garantirà le necessarie dotazioni di personale, strutture e tecnologie per le attività di coordinamento della RLCP e la operatività della stessa rispetto al fabbisogno.

La ASL Lanciano-Vasto-Chieti prende quindi l'impegno di formalizzare la Rete Locale Cure Palliative aziendale, secondo le suddette linee di indirizzo, in aderenza a quanto richiesto dalla vigente normativa e si impegna altresì a rafforzare la assistenza di Cure palliative Domiciliari (art.23 del DCPM 12.01.1917) in stretta collaborazione con Cure Domiciliari-ADI (art.21 del DCPM 12.01.1917) come previsto dalla legge n.77/2022; ciò anche in previsione delle procedure di accreditamento delle Reti Locali di Cure Palliative previste da Rep. Atti n.118/CSR del 27.07.2020 e già recepite dalla Regione Abruzzo con DGR n. 661/2021.

**Eventuali risorse
aggiuntive sul**

Nel caso di necessità di risorse aggiuntive rispetto a quelle consolidate degli scorsi anni che finanziano le unità organizzative preposte riportare gli importi e voci di conto in cui le somme sono state previste

bilancio 2023 / 2025

Note	In questo campo la ASL può inserire ulteriori elementi che ritiene opportuno per la definizione dell'obiettivo e per la sua tempistica realizzativa
-------------	---

OBIETTIVO PROGRAMMAZIONE OSPEDALIERA

AREA DI INTERVENTO	Indirizzi per la programmazione socio-sanitaria – Programmazione Ospedaliera
OBIETTIVO GENERALE REGIONALE	Attuazione delle linee di indirizzo regionali DGR 369 del 11 luglio 2022 e delle linee di indirizzo regionali in materia di qualità ed efficienza del sistema regionale dei trapianti d'organo
SERVIZIO REGIONALE DI RIFERIMENTO	DPF020 SERVIZIO PROGRAMMAZIONE SOCIO-SANITARIA

AREA DI INTERVENTO	Indirizzi per la programmazione socio-sanitaria – Programmazione Ospedaliera
OBIETTIVO GENERALE REGIONALE	Attuazione delle linee di indirizzo regionali DGR 369 del 11 luglio 2022, trasmessa per notifica alle Direzioni delle Aziende UUSLL con nota prot. RA/269388/22/DPF020 del 13 luglio 2022
SERVIZIO REGIONALE DI RIFERIMENTO	DPF020 SERVIZIO PROGRAMMAZIONE SOCIO-SANITARIA
OBIETTIVO SPECIFICO REGIONALE	Obiettivo 1 di 2 DPF020: Gestione del sovraffollamento dei servizi del Pronto Soccorso (PS)
	<p>Indicatore/Attività 1: adozione e trasmissione provvedimento aziendale di recepimento e di declinazione delle linee di indirizzo regionali presso i servizi di pronto soccorso e strutture AASSLL coinvolte di rispettiva afferenza.</p> <p>Valore atteso: SI/NO</p>
	<p>Indicatore/Attività 2: implementazione delle azioni descritte nella DGR 369/2022 sui fattori di ingresso, interni e di uscita per il contrasto al sovraffollamento</p> <p>Valore atteso: SI/NO</p>
ATTIVITA' PREVISTE DALLA ASL NEL TRIENNIO 2023/2025 con riferimento all'obiettivo	
Descrizione azioni previste	<p>L'Azienda adotterà e trasmetterà il provvedimento aziendale di recepimento e di declinazione delle linee di indirizzo regionali presso i servizi di pronto soccorso e strutture coinvolte.</p> <p>L'Azienda implementerà, inoltre, le azioni descritte nella DGR 369/2022 sui fattori di ingresso, interni, e di uscita per il contrasto al sovraffollamento.</p>
Unità organizzativa preposta	DIPARTIMENTO DI EMERGENZA E URGENZA
Attività	Attività specifiche da elencare
Eventuali risorse aggiuntive sul bilancio 2023 / 2025	Nel caso di necessità di risorse aggiuntive rispetto a quelle consolidate degli scorsi anni che finanziano le unità organizzative preposte riportare gli importi e voci di conto in cui le somme sono state previste
Note	In questo campo la ASL può inserire ulteriori elementi che ritiene opportuno per la definizione dell'obiettivo e per la sua tempistica realizzativa

AREA DI INTERVENTO	Indirizzi per la programmazione socio-sanitaria – Programmazione Ospedaliera
OBIETTIVO GENERALE REGIONALE	Attuazione delle linee di indirizzo regionali in materia di qualità ed efficienza del sistema regionale dei trapianti d'organo
SERVIZIO REGIONALE DI RIFERIMENTO	DPF020SERVIZIO PROGRAMMAZIONE SOCIO-SANITARIA
OBIETTIVO SPECIFICO REGIONALE	Obiettivo 2 di 2 DPF020: Verifica della rispondenza della governance aziendale ai presupposti di garanzia di quantità e qualità della attività trapiantologica regionale.
	Indicatore/Attività 1: indicatori del Comitato regionale trapianti LR 103/1995 Valore atteso: SI/NO
	Indicatore/Attività 2: Rispetto degli indicatori a regime Valore atteso: SI/NO
ATTIVITA' PREVISTE DALLA ASL NEL TRIENNIO 2023/2025 con riferimento all'obiettivo	
Descrizione azioni previste	La Direzione Strategica Aziendale, attraverso il Coordinatore Aziendale e le strutture organizzative aziendali, provvederà ad effettuare la verifica della rispondenza delle azioni intraprese con i criteri di garanzia di quantità e qualità della rete trapiantologica regionale.
Unità organizzativa preposta	UOC Anestesia e Rianimazione P.O. Chieti Altre UU.OO. Aziendali coinvolte nell'attività di donazione degli organi
Attività	Attività specifiche da elencare
Eventuali risorse aggiuntive sul bilancio 2023 / 2025	Nel caso di necessità di risorse aggiuntive rispetto a quelle consolidate degli scorsi anni che finanziano le unità organizzative preposte riportare gli importi e voci di conto in cui le somme sono state previste
Note	In questo campo la ASL può inserire ulteriori elementi che ritiene opportuno per la definizione dell'obiettivo e per la sua tempistica realizzativa

OBIETTIVO MEDICINA CONVENZIONATA

AREA DI INTERVENTO	Indirizzi per la programmazione socio-sanitaria – Medicina convenzionata
OBIETTIVO GENERALE REGIONALE	Gestione del paziente cronico fragile e multi-patologico attraverso la presa in carico dei MMG e PLS e SAI nelle UCCP in connessione funzionale con le AFT- Ottimizzazione della governance della rete trapiantologica regionale ai fini della piena attuazione del programma nazionale di donazione degli organi
SERVIZIO REGIONALE DI RIFERIMENTO	DPF020 SERVIZIO PROGRAMMAZIONE SOCIO-SANITARIA

AREA DI INTERVENTO	Indirizzi per la programmazione socio-sanitaria – Medicina convenzionata
OBIETTIVO GENERALE REGIONALE	Gestione del paziente cronico fragile e multi-patologico attraverso la presa in carico dei MMG e PLS e SAI nelle UCCP in connessione funzionale con le AFT
SERVIZIO REGIONALE DI RIFERIMENTO	DPF020 SERVIZIO PROGRAMMAZIONE SOCIO-SANITARIA
OBIETTIVO SPECIFICO REGIONALE	Obiettivo 1 di 2 DPF020: Attuazione delle linee di indirizzo regionali Decreti del Commissario ad Acta n.16 e n. 17 del 8/03/2016 e n. 56/2016 da integrare o modificare a seguito della programmazione regionale da adottare entro il 28 ottobre
	Indicatore/Attività 1: implementazione delle forme organizzative descritte nei DCA Acta n.16 e n. 17 del 8/03/2016 e n. 56/2016 Valore atteso: SI/NO
	Indicatore/Attività 2: Rispetto degli indicatori a regime Valore atteso: SI/NO
ATTIVITA' PREVISTE DALLA ASL NEL TRIENNIO 2023/2025 con riferimento all'obiettivo	
Descrizione azioni previste	Rispetto all'obiettivo posto, si deve osservare che il riferimento alle linee di indirizzo regionali ai decreti Commissariali n. 16/2016, n. 17/2016 e n. 55/2016, trattandosi della programmazione 2023/2025, se non superato è quantomeno parziale, dal momento che, nel frattempo, sono intervenuti il PNNR ed in particolare il DM77/2022 "Regolamento recante le definizioni di modelli e standard per lo sviluppo dell'assistenza territoriale nel Servizio sanitario nazionale". Inoltre, nel frattempo in data 28 aprile 2022 sono entrati in vigore i nuovi AACCN della Medicina Generale e della Pediatria di Libera Scelta, che hanno profondamente innovato le attuali forme organizzative e che prevedono la partecipazione dei Medici di Medicina Generale e dei PLS nelle AFT e UCCP, rinviandone la disciplina a regolamenti regionali ed AAILRR non ancora adottati. L'attuazione delle AFT ed UCCP è subordinata anche agli interventi strutturali programmati dall'Azienda.
Unità organizzativa preposta	UOC GASBES
Attività	Attività specifiche da elencare
Eventuali risorse aggiuntive sul bilancio 2023 / 2025	<i>Nel caso di necessità di risorse aggiuntive rispetto a quelle consolidate degli scorsi anni che finanziano le unità organizzative preposte riportare gli importi e voci di conto in cui le somme sono state previste</i>
Note	<i>In questo campo la ASL può inserire ulteriori elementi che ritiene opportuno per la definizione dell'obiettivo e per la sua tempistica realizzativa</i>

AREA DI INTERVENTO	Indirizzi per la programmazione socio-sanitaria – Medicina convenzionata
OBIETTIVO GENERALE REGIONALE	Ottimizzazione della governance della rete trapiantologica regionale ai fini della piena attuazione del programma nazionale di donazione degli organi
SERVIZIO REGIONALE DI RIFERIMENTO	DPF020 SERVIZIO PROGRAMMAZIONE SOCIO-SANITARIA
OBIETTIVO SPECIFICO REGIONALE	Obiettivo 2 di 2 DPF020: Attuazione delle linee di indirizzo regionali in materia di qualità ed efficienza del sistema regionale dei trapianti d'organo
	Indicatore/Attività 1: indicatori del Comitato regionale trapianti LR 103/1995 Valore atteso: SI/NO
	Indicatore/Attività2: Rispetto degli indicatori a regime Valore atteso: SI/NO
ATTIVITA' PREVISTE DALLA ASL NEL TRIENNIO 2023/2025 con riferimento all'obiettivo	
Descrizione azioni previste	L'Azienda già si è conformata, nello svolgimento dell'attività di donazione degli organi, alle linee di indirizzo regionali in materia.
Unità organizzativa preposta	UOC Anestesia e Rianimazione P.O. Chieti Altre UU.OO. Aziendali coinvolte nell'attività di donazione degli organi
Attività	<i>Attività specifiche da elencare</i>
Eventuali risorse aggiuntive sul bilancio 2023 / 2025	<i>Nel caso di necessità di risorse aggiuntive rispetto a quelle consolidate degli scorsi anni che finanziano le unità organizzative preposte riportare gli importi e voci di conto in cui le somme sono state previste</i>
Note	<i>In questo campo la ASL può inserire ulteriori elementi che ritiene opportuno per la definizione dell'obiettivo e per la sua tempistica realizzativa</i>

OBIETTIVO AGENZIA SANITARIA REGIONALE

AREA DI INTERVENTO	Indirizzi per l'attività clinica e sanitaria delle AA.SS.LL.
OBIETTIVO GENERALE REGIONALE	Orientare l'attività clinica e sanitaria delle AA.SS.LL. nel rispetto delle indicazioni e delle linee guida stabilite dalle disposizioni nazionali e regionali
SERVIZIO REGIONALE DI RIFERIMENTO	AGENZIA SANITARIA REGIONALE

AREA DI INTERVENTO	Indirizzi per l'attività clinica e sanitaria delle AASS.LL.
OBIETTIVO GENERALE REGIONALE	Orientare l'attività clinica e sanitaria delle AASS.LL. nel rispetto delle indicazioni e delle linee guida stabilite dalle disposizioni nazionali e regionali
SERVIZIO REGIONALE DI RIFERIMENTO	AGENZIA SANITARIA REGIONALE
OBIETTIVO SPECIFICO REGIONALE	Obiettivo 1 di 3 ASR: Redigere ed attuare il PAGS
	Indicatore/Attività: Redazione ed attuazione del Piano Aziendale di Gestione del Sovraffollamento (PAGS) formalizzato tramite atto deliberativo aziendale. Valore atteso: Formalizzazione ed attuazione del PAGS per ogni singola ASL.
ATTIVITA' PREVISTE DALLA ASL NEL TRIENNIO 2023/2025	
con riferimento all'obiettivo	
Descrizione azioni previste	La ASL provvederà a recepire il documento tecnico regionale "Linee di indirizzo per la gestione del sovraffollamento nelle strutture di Pronto Soccorso – Regione Abruzzo". Verrà pertanto costituito un gruppo di lavoro per la redazione ed attuazione del documento aziendale.
Unità organizzativa preposta	UOC QUALITA' ACCREDITAMENTO E RISK MANAGEMENT
Attività	<ul style="list-style-type: none"> - Recepimento DGR n. 368/2022 - Costituzione gruppo di lavoro - Redazione documento - Attuazione documento
Eventuali risorse aggiuntive sul bilancio 2023 / 2025	Nel caso di necessità di risorse aggiuntive rispetto a quelle consolidate degli scorsi anni che finanziano le unità organizzative preposte riportare gli importi e voci di conto in cui le somme sono state previste
Note	In questo campo la ASL può inserire ulteriori elementi che ritiene opportuno per la definizione dell'obiettivo e per la sua tempistica realizzativa

AREA DI INTERVENTO	Indirizzi per l'attività clinica e sanitaria delle AASS.LL.
OBIETTIVO GENERALE REGIONALE	Orientare l'attività clinica e sanitaria delle AASS.LL. nel rispetto delle indicazioni e delle linee guida stabilite dalle disposizioni nazionali e regionali
SERVIZIO REGIONALE DI RIFERIMENTO	AGENZIA SANITARIA REGIONALE
OBIETTIVO SPECIFICO REGIONALE	Obiettivo 2 di 3 ASR: Istituire ed adeguare la rete diabetologica aziendale
	Indicatore/Attività: Istituzione e adeguamento della rete diabetologica. Valore atteso: Emanazione atto deliberativo aziendale di istituzione ed adeguamento della Rete Diabetologica per ogni singola ASL.
ATTIVITA' PREVISTE DALLA ASL NEL TRIENNIO 2023/2025 con riferimento all'obiettivo	
Descrizione azioni previste	L'Azienda ha provveduto all'individuazione della rete dei Servizi di Diabetologia secondo gli standard individuati nel PDTA. L'Azienda provvederà all'adozione dell'atto deliberativo di istituzione della Rete Diabetologica.
Unità organizzativa preposta	UOC
Attività	Attività specifiche da elencare
Eventuali risorse aggiuntive sul bilancio 2023 / 2025	Nel caso di necessità di risorse aggiuntive rispetto a quelle consolidate degli scorsi anni che finanziano le unità organizzative preposte riportare gli importi e voci di conto in cui le somme sono state previste
Note	In questo campo la ASL può inserire ulteriori elementi che ritiene opportuno per la definizione dell'obiettivo e per la sua tempistica realizzativa

AREA DI INTERVENTO	Indirizzi per l'attività clinica e sanitaria delle AASS.LL.		
OBIETTIVO GENERALE REGIONALE	Orientare l'attività clinica e sanitaria delle AASS.LL. nel rispetto delle indicazioni e delle linee guida stabilite dalle disposizioni nazionali e regionali		
SERVIZIO REGIONALE DI RIFERIMENTO	AGENZIA SANITARIA REGIONALE		
OBIETTIVO SPECIFICO REGIONALE	Obiettivo 3 di 3 ASR: Recepire e attuare i PDTA regionali		
	Indicatore/Attività: Redazione protocollo clinico-organizzativo aziendale per ogni singolo PDTA Valore atteso: Formalizzazione protocollo clinico-organizzativo aziendale mediante atto deliberativo per ogni singolo PDTA e singola ASL.		
ATTIVITA' PREVISTE DALLA ASL NEL TRIENNIO 2023/2025 con riferimento all'obiettivo			
Descrizione azioni previste	La ASL provvede puntualmente a recepire i diversi PDTA Regionali mediante apposito atto deliberativo. I singoli PDTA vengono poi contestualizzati in appositi percorsi clinico organizzativi aziendali. Ad oggi sono stati recepiti i seguenti PDTA: PDTA DEL TUMORE DEL POLMONE (DGR 556/2017) PDTA MICI (DGR 340/2017) PDTA DEL TUMORE DEL COLON RETTO (DCA 52/2016) PDTA SCLEROSI MULTIPLA (DGR 487/2018) PDTA MALATTIE REUMATICHE INFIAMMATORIE ED AUTOIMMUNI (DGR 775/2018) PDTA DEMENZE (DGR 513/2019) PDTA MALATTIA RENALE CRONICA (DGR 328/2019) PDTA OSAS (DGR 718/2019) PDTA FIBRILLAZIONE ATRIALE E TAO (DGR 716/2019) PDTA PAZIENTE PEDIATRICO IN PRONTO SOCCORSO (DGR 480/2020) PDTA FIBROMIALGIA (DGR 397/2021) PDTA CIRROSI EPATICA (DGR 522/2021) PDTA SCOMPENSO CARDIACO (DGR 524/2021) PDTA BPCO (DGR 523/2021) PDTA CARCINOMA DELLA MAMMELLA (DGR 546/2021)		
Unità organizzativa preposta	UOC QUALITA' ACCREDITAMENTO E RISK MANAGEMENT		
Attività	<ul style="list-style-type: none">- Recepimento PDTA Regionale- Redazione protocollo clinico-organizzativo aziendale per ogni singolo PDTA- Formalizzazione protocollo clinico-organizzativo aziendale per ogni singolo PDTA		
Eventuali risorse aggiuntive sul bilancio 2023 / 2025	Nel caso di necessità di risorse aggiuntive rispetto a quelle consolidate degli scorsi anni che finanziano le unità organizzative preposte riportare gli importi e voci di conto in cui le somme sono state previste		
Note	In questo campo la ASL può inserire ulteriori elementi che ritiene opportuno per la definizione dell'obiettivo e per la sua tempistica realizzativa		

REGIONE ABRUZZO
AZIENDA SANITARIA LOCALE 2
LANCIANO – VASTO – CHIETI



BILANCIO PLURIENNALE 2023-2025

REGIONE ABRUZZO
AZIENDA SANITARIA LOCALE 2
LANCIANO – VASTO – CHIETI



BILANCIO ECONOMICO
PREVENTIVO
2023-2025

CONTO ECONOMICO													
SCHEMA DI BILANCIO	II trimestre 2022 proiettato all'anno	Modifiche	Tendenziale 2023	Manovre	Programmatico 2023	Modifiche	Tendenziale 2024	Manovre	Programmatico 2024	Modifiche	Tendenziale 2025	Manovre	Programmatico 2025
A) VALORE DELLA PRODUZIONE													
1) Contributi in c/esercizio	747.346.538	23.322.654	770.669.193	-	770.669.193	11.402.100	782.071.293	-	782.071.293	-	782.071.293	-	782.071.293
a) Contributi in c/esercizio - da Regione o Provincia Autonoma per quota F.S. re	747.056.763	23.322.654	770.379.418	-	770.379.418	11.402.100	781.781.518	-	781.781.518	-	781.781.518	-	781.781.518
b) Contributi in c/esercizio - extra fondo	289.775	-	289.775	-	289.775	-	289.775	-	289.775	-	289.775	-	289.775
1) Contributi da Regione o Prov. Aut. (extra fondo) - vincolati	163.477	-	163.477	-	163.477	-	163.477	-	163.477	-	163.477	-	163.477
2) Contributi da Regione o Prov. Aut. (extra fondo) - Risorse aggiuntive da bilancio a ti	-	-	-	-	-	-	-	-	-	-	-	-	-
3) Contributi da Regione o Prov. Aut. (extra fondo) - Risorse aggiuntive da bilancio a ti	-	-	-	-	-	-	-	-	-	-	-	-	-
4) Contributi da Regione o Prov. Aut. (extra fondo) - altro	-	-	-	-	-	-	-	-	-	-	-	-	-
5) Contributi da aziende sanitarie pubbliche (extra fondo)	-	-	-	-	-	-	-	-	-	-	-	-	-
6) Contributi da altri soggetti pubblici	126.298	-	126.298	-	126.298	-	126.298	-	126.298	-	126.298	-	126.298
c) Contributi in c/esercizio - per ricerca	-	-	-	-	-	-	-	-	-	-	-	-	-
1) da Ministero della Salute per ricerca corrente	-	-	-	-	-	-	-	-	-	-	-	-	-
2) da Ministero della Salute per ricerca finalizzata	-	-	-	-	-	-	-	-	-	-	-	-	-
3) da Regione e altri soggetti pubblici	-	-	-	-	-	-	-	-	-	-	-	-	-
4) da privati	-	-	-	-	-	-	-	-	-	-	-	-	-
d) Contributi in c/esercizio - da privati	-	-	-	-	-	-	-	-	-	-	-	-	-
2) Rettifica contributi c/esercizio per destinazione ad investimenti	-2.918.393	-2.037.507	-4.955.900	-	-4.955.900	-7.002.100	-11.958.000	-	-11.958.000	-	-11.958.000	-	-11.958.000
3) Utilizzo fondi per quote inutilizzate contributi vincolati di esercizi precedenti	4.236.364	-1.792.619	2.443.745	-	2.443.745	-	2.443.745	-	2.443.745	-	2.443.745	-	2.443.745
4) Ricavi per prestazioni sanitarie e sociosanitarie a rilevanza sanitaria	68.963.535	-	68.963.535	-	68.963.535	-	68.963.535	-	68.963.535	-	68.963.535	-	68.963.535
a) Ricavi per prestazioni sanitarie e sociosanitarie - ad aziende sanitarie pubbliche	63.958.084	-	63.958.084	-	63.958.084	-	63.958.084	-	63.958.084	-	63.958.084	-	63.958.084
b) Ricavi per prestazioni sanitarie e sociosanitarie - intramoenia	2.962.637	-	2.962.637	-	2.962.637	-	2.962.637	-	2.962.637	-	2.962.637	-	2.962.637
c) Ricavi per prestazioni sanitarie e sociosanitarie - altro	2.042.814	-	2.042.814	-	2.042.814	-	2.042.814	-	2.042.814	-	2.042.814	-	2.042.814
5) Concorsi, recuperi e rimborsi	9.645.911	-	9.645.911	205.193	9.851.104	-	9.851.104	-	9.851.104	-	9.851.104	-	9.851.104
6) Compartecipazione alla spesa per prestazioni sanitarie (Ticket)	7.320.863	1.000.000	8.320.863	-	8.320.863	-	8.320.863	-	8.320.863	-	8.320.863	-	8.320.863
7) Quota contributi in c/capitale imputata nell'esercizio	16.405.133	-	16.405.133	-	16.405.133	-	16.405.133	-	16.405.133	-	16.405.133	-	16.405.133
8) Incrementi delle immobilizzazioni per lavori interni	-	-	-	-	-	-	-	-	-	-	-	-	-
9) Altri ricavi e proventi	796.623	-	796.623	1.000.000	1.796.623	-	1.796.623	-	1.796.623	-	1.796.623	-	1.796.623
Totale A)	851.796.574	20.492.528	872.289.102	1.205.193	873.494.295	4.400.000	877.894.295	-	877.894.295	-	877.894.295	-	877.894.295

CONTO ECONOMICO													
Schema di Bilancio	II trimestre 2022 proiettato all'anno	Modifiche	Tendenziale 2023	Manovre	Programmatico 2023	Modifiche	Tendenziale 2024	Manovre	Programmatico 2024	Modifiche	Tendenziale 2025	Manovre	Programmatico 2025
B) COSTI DELLA PRODUZIONE													
1) Acquisti di beni	154.790.903	-7.719.037	147.071.865	-6.100.000	140.971.865	-	140.971.865	-	140.971.865	-	140.971.865	-	140.971.865
a) Acquisti di beni sanitari	153.709.947	-7.729.839	145.980.108	-6.100.000	139.880.108	-	139.880.108	-	139.880.108	-	139.880.108	-	139.880.108
b) Acquisti di beni non sanitari	1.080.956	10.802	1.091.758	-	1.091.758	-	1.091.758	-	1.091.758	-	1.091.758	-	1.091.758
2) Acquisti di servizi sanitari	360.405.159	-13.700.270	346.704.889	-3.228.344	343.476.545	-	343.476.545	-	343.476.545	-	343.476.545	-	343.476.545
a) Acquisti di servizi sanitari - Medicina di base	46.553.105	-3.999.634	42.553.471	-	42.553.471	-	42.553.471	-	42.553.471	-	42.553.471	-	42.553.471
b) Acquisti di servizi sanitari - Farmaceutica	58.476.617	-701.120	57.775.497	-	57.775.497	-	57.775.497	-	57.775.497	-	57.775.497	-	57.775.497
c) Acquisti di servizi sanitari per assistenza specialistica ambulatoriale	26.346.011	-95.562	26.250.448	-	26.250.448	-	26.250.448	-	26.250.448	-	26.250.448	-	26.250.448
d) Acquisti di servizi sanitari per assistenza riabilitativa	29.309.505	-200.943	29.108.562	-	29.108.562	-	29.108.562	-	29.108.562	-	29.108.562	-	29.108.562
e) Acquisti di servizi sanitari per assistenza integrativa	-	-	-	-	-	-	-	-	-	-	-	-	-
f) Acquisti di servizi sanitari per assistenza protesica	14.015.544	-110.252	13.905.292	-	13.905.292	-	13.905.292	-	13.905.292	-	13.905.292	-	13.905.292
g) Acquisti di servizi sanitari per assistenza ospedaliera	94.231.885	-63.139	94.168.745	-	94.168.745	-	94.168.745	-	94.168.745	-	94.168.745	-	94.168.745
h) Acquisti prestazioni di psichiatria residenziale e semiresidenziale	12.350.878	-71.782	12.279.096	-	12.279.096	-	12.279.096	-	12.279.096	-	12.279.096	-	12.279.096
i) Acquisti prestazioni di distribuzione farmaci File F	18.419.284	-21.801	18.397.483	-	18.397.483	-	18.397.483	-	18.397.483	-	18.397.483	-	18.397.483
j) Acquisti prestazioni termali in convenzione	334.504	-	334.504	-	334.504	-	334.504	-	334.504	-	334.504	-	334.504
k) Acquisti prestazioni di trasporto sanitario	5.242.087	-39.123	5.202.964	-	5.202.964	-	5.202.964	-	5.202.964	-	5.202.964	-	5.202.964
l) Acquisti prestazioni socio-sanitarie a rilevanza sanitaria	23.631.864	-176.716	23.455.148	-	23.455.148	-	23.455.148	-	23.455.148	-	23.455.148	-	23.455.148
m) Compartecipazione al personale per att. Libero-prof. (intramoenia)	2.555.202	-	2.555.202	-	2.555.202	-	2.555.202	-	2.555.202	-	2.555.202	-	2.555.202
n) Rimborsi Assegni e contributi sanitari	1.641.838	-1.229.634	412.203	-	412.203	-	412.203	-	412.203	-	412.203	-	412.203
o) Consulenze, collaborazioni, interinale, altre prestazioni di lavoro sanitarie e soci	18.378.560	-139.265	18.239.295	-3.228.344	15.010.951	-	15.010.951	-	15.010.951	-	15.010.951	-	15.010.951
p) Altri servizi sanitari e sociosanitari a rilevanza sanitaria	8.918.276	-6.851.299	2.066.977	-	2.066.977	-	2.066.977	-	2.066.977	-	2.066.977	-	2.066.977
q) Costi per differenziale Tariffe TUC	-	-	-	-	-	-	-	-	-	-	-	-	-
3) Acquisti di servizi non sanitari	65.759.325	-3.272.639	62.486.685	-2.100.000	60.386.685	-	60.386.685	-	60.386.685	-	60.386.685	-	60.386.685
a) Servizi non sanitari	60.180.767	-3.322.677	56.858.090	-2.100.000	54.758.090	-	54.758.090	-	54.758.090	-	54.758.090	-	54.758.090
b) Consulenze, collaborazioni, interinale, altre prestazioni di lavoro non sanitarie	4.983.501	34.447	5.017.948	-	5.017.948	-	5.017.948	-	5.017.948	-	5.017.948	-	5.017.948
c) Formazione	595.057	15.590	610.648	-	610.648	-	610.648	-	610.648	-	610.648	-	610.648
4) Manutenzione e riparazione	30.299.524	793.848	31.093.372	-450.000	30.643.372	-	30.643.372	-	30.643.372	-	30.643.372	-	30.643.372
5) Godimento di beni di terzi	5.218.122	136.715	5.354.837	-	5.354.837	-	5.354.837	-	5.354.837	-	5.354.837	-	5.354.837

CONTO ECONOMICO													
Schema di Bilancio	II trimestre 2022 proiettato all'anno	Modifiche	Tendenziale 2023	Manovre	Programmatico 2023	Modifiche	Tendenziale 2024	Manovre	Programmatico 2024	Modifiche	Tendenziale 2025	Manovre	Programmatico 2025
6) Costi del personale	243.807.372	-	243.807.372	-	243.807.372	-	243.807.372	-	243.807.372	-	243.807.372	-	243.807.372
a) Personale dirigente medico	98.610.460	-	98.610.460	-	98.610.460	-	98.610.460	-	98.610.460	-	98.610.460	-	98.610.460
b) Personale dirigente ruolo sanitario non medico	6.710.553	-	6.710.553	-	6.710.553	-	6.710.553	-	6.710.553	-	6.710.553	-	6.710.553
c) Personale comparto ruolo sanitario	101.983.061	-	101.983.061	-	101.983.061	-	101.983.061	-	101.983.061	-	101.983.061	-	101.983.061
d) Personale dirigente altri ruoli	2.010.117	-	2.010.117	-	2.010.117	-	2.010.117	-	2.010.117	-	2.010.117	-	2.010.117
e) Personale comparto altri ruoli	34.493.183	-	34.493.183	-	34.493.183	-	34.493.183	-	34.493.183	-	34.493.183	-	34.493.183
7) Oneri diversi di gestione	2.085.972	26.472	2.112.444	-	2.112.444	-	2.112.444	-	2.112.444	-	2.112.444	-	2.112.444
8) Ammortamenti	16.612.381	-	16.612.381	-	16.612.381	-	16.612.381	-	16.612.381	-	16.612.381	-	16.612.381
a) Ammortamenti immobilizzazioni immateriali	190.407	-	190.407	-	190.407	-	190.407	-	190.407	-	190.407	-	190.407
b) Ammortamenti dei Fabbricati	8.656.696	-	8.656.696	-	8.656.696	-	8.656.696	-	8.656.696	-	8.656.696	-	8.656.696
c) Ammortamenti delle altre immobilizzazioni materiali	7.765.278	-	7.765.278	-	7.765.278	-	7.765.278	-	7.765.278	-	7.765.278	-	7.765.278
9) Svalutazione delle immobilizzazioni e dei crediti	-	-	-	-	-	-	-	-	-	-	-	-	-
10) Variazione delle rimanenze	130.043	-130.043	-	-	-	-	-	-	-	-	-	-	-
a) Variazione delle rimanenze sanitarie	157.548	-157.548	-	-	-	-	-	-	-	-	-	-	-
b) Variazione delle rimanenze non sanitarie	-27.505	27.505	-	-	-	-	-	-	-	-	-	-	-
11) Accantonamenti	18.000.205	-	18.000.205	-	18.000.205	-	18.000.205	-	18.000.205	-	18.000.205	-	18.000.205
a) Accantonamenti per rischi	6.014.622	-	6.014.622	-	6.014.622	-	6.014.622	-	6.014.622	-	6.014.622	-	6.014.622
b) Accantonamenti per premio operosità	100.000	-	100.000	-	100.000	-	100.000	-	100.000	-	100.000	-	100.000
c) Accantonamenti per quote inutilizzate di contributi vincolati	-	-	-	-	-	-	-	-	-	-	-	-	-
d) Altri accantonamenti	11.885.583	-	11.885.583	-	11.885.583	-	11.885.583	-	11.885.583	-	11.885.583	-	11.885.583
Totale B)	897.109.007	-23.864.956	873.244.050	-11.878.344	861.365.707	-	861.365.707	-	861.365.707	-	861.365.707	-	861.365.707
DIFF. TRA VALORE E COSTI DELLA PRODUZIONE (A-B)	-45.312.433	44.357.484	-954.948	13.083.537	12.128.588	4.400.000	16.528.588	-	16.528.588	-	16.528.588	-	16.528.588
C) PROVENTI E ONERI FINANZIARI													
1) Interessi attivi ed altri proventi finanziari	0	-	0	-	0	-	0	-	0	-	0	-	0
2) Interessi passivi ed altri oneri finanziari	106.516	-	106.516	-	106.516	-	106.516	-	106.516	-	106.516	-	106.516
Totale C)	-106.516	-	-106.516	-	-106.516	-	-106.516	-	-106.516	-	-106.516	-	-106.516
D) RETTIFICHE DI VALORE DI ATTIVITA' FINANZIARIE													
1) Rivalutazioni	-	-	-	-	-	-	-	-	-	-	-	-	-
2) Svalutazioni	-	-	-	-	-	-	-	-	-	-	-	-	-
Totale D)	-	-	-	-	-	-	-	-	-	-	-	-	-

CONTO ECONOMICO													
SCHEMA DI BILANCIO	II trimestre 2022 proiettato all'anno	Modifiche	Tendenziale 2023	Manovre	Programmatico 2023	Modifiche	Tendenziale 2024	Manovre	Programmatico 2024	Modifiche	Tendenziale 2025	Manovre	Programmatico 2025
E) PROVENTI E ONERI STRAORDINARI													
1) Proventi straordinari	1.849.011	-1.849.012	-1	4.400.000	4.399.999	-4.400.000	-1	-	-1	-	-1	-	-1
a) Plusvalenze	-	-	-	-	-	-	-	-	-	-	-	-	-
b) Altri proventi straordinari	1.849.011	-1.849.012	-1	4.400.000	4.399.999	-4.400.000	-1	-	-1	-	-1	-	-1
2) Oneri straordinari	4.402.005	-4.176.051	225.955	-	225.955	-	225.955	-	225.955	-	225.955	-	225.955
a) Minusvalenze	-	-	-	-	-	-	-	-	-	-	-	-	-
b) Altri oneri straordinari	4.402.005	-4.176.051	225.955	-	225.955	-	225.955	-	225.955	-	225.955	-	225.955
Totale E)	-2.552.994	2.327.039	-225.956	4.400.000	4.174.044	-4.400.000	-225.956	-	-225.956	-	-225.956	-	-225.956
RISULTATO PRIMA DELLE IMPOSTE (A-B+C+D+E)	-47.971.943	46.684.523	-1.287.420	17.483.537	16.196.117	-	16.196.117	-	16.196.117	-	16.196.117	-	16.196.117
Y) IMPOSTE SUL REDDITO DELL'ESERCIZIO													
1) IRAP	16.160.643	-	16.160.643	-500.000	15.660.643	-	15.660.643	-	15.660.643	-	15.660.643	-	15.660.643
a) IRAP relativa a personale dipendente	14.763.386	-	14.763.386	-500.000	14.263.386	-	14.263.386	-	14.263.386	-	14.263.386	-	14.263.386
b) IRAP relativa a collaboratori e personale assimilato a lavoro dipendente	964.705	-	964.705	-	964.705	-	964.705	-	964.705	-	964.705	-	964.705
c) IRAP relativa ad attività di libera professione (intramoenia)	432.552	-	432.552	-	432.552	-	432.552	-	432.552	-	432.552	-	432.552
d) IRAP relativa ad attività commerciali	-	-	-	-	-	-	-	-	-	-	-	-	-
2) IRES	535.474	-	535.474	-	535.474	-	535.474	-	535.474	-	535.474	-	535.474
3) Accantonamento a fondo imposte (accertamenti, condoni, ecc.)	-	-	-	-	-	-	-	-	-	-	-	-	-
Totale Y)	16.696.117	-	16.696.117	-500.000	16.196.117	-	16.196.117	-	16.196.117	-	16.196.117	-	16.196.117
UTILE (PERDITA) DELL'ESERCIZIO	-64.668.060,14	46.684.523,33	-17.983.536,81	17.983.536,81	0,00	-	0,00	-	0,00	-	0,00	-	0,00

REGIONE ABRUZZO
AZIENDA SANITARIA LOCALE 2
LANCIANO – VASTO – CHIETI



CONTO ECONOMICO PREVENTIVO
2023-2025

125

\	VOCE MODELLO CE	II trimestre proiettato all'anno	Modifiche	Tendenziale 2023	Manovre	Programmatico 2023	Modifiche	Tendenziale 2024	Manovre	Programmatico 2024	Modifiche	Tendenziale 2025	Manovre	Programmatico 2025
BA1700	B.2.8.2.3) Consulenze non sanitarie da Aziende sanitarie pubbliche della Regione	0,00	0,00	0,00	0,00	0,00	0,00	0,00	0,00	0,00	0,00	0,00	0,00	0,00
BA1770	B.2.8.2.2) Consulenze non sanitarie da Terzi - Altri soggetti pubblici	0,00	0,00	0,00	0,00	0,00	0,00	0,00	0,00	0,00	0,00	0,00	0,00	0,00
BA1780	B.2.8.2.3) Consulenze, Collaborazioni, Interventi e altre prestazioni di lavoro non sanitarie da privato	4.983.500,89	34.486,75	5.017.987,64	0,00	5.017.987,64	0,00	5.017.987,64	0,00	5.017.987,64	0,00	5.017.987,64	0,00	5.017.987,64
BA1790	B.2.8.3.1) Consulenze non sanitarie da privato	309.701,01	7.807,01	309.701,01	0,00	309.701,01	0,00	309.701,01	0,00	309.701,01	0,00	309.701,01	0,00	309.701,01
BA1800	B.2.8.3.8) Collaborazioni coordinate e continuative non sanitarie da privato	1.064.643,00	0,00	1.064.643,00	0,00	1.064.643,00	0,00	1.064.643,00	0,00	1.064.643,00	0,00	1.064.643,00	0,00	1.064.643,00
BA1810	B.2.8.3.C) Indennità a personale universitario - area non sanitaria	0,00	0,00	0,00	0,00	0,00	0,00	0,00	0,00	0,00	0,00	0,00	0,00	0,00
BA1820	B.2.8.1.10) Lavoro interinale - area non sanitaria	2.604.086,54	0,00	2.604.086,54	0,00	2.604.086,54	0,00	2.604.086,54	0,00	2.604.086,54	0,00	2.604.086,54	0,00	2.604.086,54
BA1830	B.2.8.2.3.F) Altre collaborazioni e prestazioni di lavoro - area non sanitaria	1.039.507,08	26.539,74	1.039.507,08	0,00	1.039.507,08	0,00	1.039.507,08	0,00	1.039.507,08	0,00	1.039.507,08	0,00	1.039.507,08
BA1831	B.2.8.2.3.F) Altre coulezioni non sanitarie da privato - in attuazione dell'art.79, comma 1 series lettera c), del	0,00	0,00	0,00	0,00	0,00	0,00	0,00	0,00	0,00	0,00	0,00	0,00	0,00
BA1840	B.2.8.2.3) Rimborsi oneri stipendiali del personale non sanitario in comando	0,00	0,00	0,00	0,00	0,00	0,00	0,00	0,00	0,00	0,00	0,00	0,00	0,00
BA1850	B.2.8.4.4) Rimborsi oneri stipendiali personale non sanitario in comando da Aziende sanitarie pubbliche della Regione	0,00	0,00	0,00	0,00	0,00	0,00	0,00	0,00	0,00	0,00	0,00	0,00	0,00
BA1860	B.2.8.4.8) Rimborsi oneri stipendiali personale non sanitario in comando da Regione, soggetti pubblici e da Università	0,00	0,00	0,00	0,00	0,00	0,00	0,00	0,00	0,00	0,00	0,00	0,00	0,00
BA1870	B.2.8.2.4.C) Rimborsi oneri stipendiali personale non sanitario in comando da aziende di altre Regioni (Estraregione)	0,00	0,00	0,00	0,00	0,00	0,00	0,00	0,00	0,00	0,00	0,00	0,00	0,00
BA1880	B.2.8.3) Formazione (esternalizzata e non)	595.057,19	15.590,50	610.647,68	0,00	610.647,68	0,00	610.647,68	0,00	610.647,68	0,00	610.647,68	0,00	610.647,68
BA1890	B.2.8.3.1) Formazione (esternalizzata e non) da pubblico	0,00	0,00	0,00	0,00	0,00	0,00	0,00	0,00	0,00	0,00	0,00	0,00	0,00
BA1900	B.2.8.3.2) Formazione (esternalizzata e non) da privato	595.057,19	15.590,50	610.647,68	0,00	610.647,68	0,00	610.647,68	0,00	610.647,68	0,00	610.647,68	0,00	610.647,68
BA1910	B.3) Manutenzione e riparazione (ordinaria esternalizzata)	30.299.524,20	793.847,53	31.093.371,73	-450,00	30.643.371,73	0,00	30.643.371,73	0,00	30.643.371,73	0,00	30.643.371,73	0,00	30.643.371,73
BA1920	B.3.A) Manutenzione e riparazione ai fabbricati e loro pertinenze	782.676,30	20.506,12	803.182,42	0,00	803.182,42	0,00	803.182,42	0,00	803.182,42	0,00	803.182,42	0,00	803.182,42
BA1930	B.3.B) Manutenzione e riparazione agli impianti e macchinari	6.458.656,30	169.216,80	6.627.873,10	0,00	6.627.873,10	0,00	6.627.873,10	0,00	6.627.873,10	0,00	6.627.873,10	0,00	6.627.873,10
BA1940	B.3.C) Manutenzione e riparazione alle attrezzature sanitarie e scientifiche	6.585.562,74	172.541,74	6.758.104,48	-380,00	6.758.104,48	0,00	6.758.104,48	0,00	6.758.104,48	0,00	6.758.104,48	0,00	6.758.104,48
BA1950	B.3.D) Manutenzione e riparazione ai mobili e arredi	0,00	0,00	0,00	0,00	0,00	0,00	0,00	0,00	0,00	0,00	0,00	0,00	0,00
BA1960	B.3.E) Manutenzione e riparazione agli automezzi	755,18	19,28	755,18	0,00	755,18	0,00	755,18	0,00	755,18	0,00	755,18	0,00	755,18
BA1970	B.3.F) Altre manutenzioni e riparazioni	16.471.891,96	431.563,66	16.903.456,56	-70,00	16.833.456,56	0,00	16.833.456,56	0,00	16.833.456,56	0,00	16.833.456,56	0,00	16.833.456,56
BA1980	B.3.G) Manutenzioni e riparazioni da Aziende sanitarie pubbliche della Regione	0,00	0,00	0,00	0,00	0,00	0,00	0,00	0,00	0,00	0,00	0,00	0,00	0,00
BA1990	B.4) Godimento di beni di terzi	5.318.122,22	136.714,80	5.354.837,02	0,00	5.354.837,02	0,00	5.354.837,02	0,00	5.354.837,02	0,00	5.354.837,02	0,00	5.354.837,02
BA2000	B.4.A) Fitti passivi	232.537,24	6.092,48	238.629,72	0,00	238.629,72	0,00	238.629,72	0,00	238.629,72	0,00	238.629,72	0,00	238.629,72
BA2010	B.4.B) Canoni di noleggio	4.985.584,98	130.422,33	5.116.207,31	0,00	5.116.207,31	0,00	5.116.207,31	0,00	5.116.207,31	0,00	5.116.207,31	0,00	5.116.207,31
BA2020	B.4.B.1) Canoni di noleggio - area sanitaria	4.293.200,18	112.491,89	4.405.692,07	0,00	4.405.692,07	0,00	4.405.692,07	0,00	4.405.692,07	0,00	4.405.692,07	0,00	4.405.692,07
BA2030	B.4.B.2) Canoni di noleggio - area non sanitaria	692.384,80	710.525,28	710.525,28	0,00	710.525,28	0,00	710.525,28	0,00	710.525,28	0,00	710.525,28	0,00	710.525,28
BA2040	B.4.C) Canoni di leasing	0,00	0,00	0,00	0,00	0,00	0,00	0,00	0,00	0,00	0,00	0,00	0,00	0,00
BA2050	B.4.C.1) Canoni di leasing - area sanitaria	0,00	0,00	0,00	0,00	0,00	0,00	0,00	0,00	0,00	0,00	0,00	0,00	0,00
BA2060	B.4.C.2) Canoni di leasing - area non sanitaria	0,00	0,00	0,00	0,00	0,00	0,00	0,00	0,00	0,00	0,00	0,00	0,00	0,00
BA2061	B.4.D) Canoni di project financing	0,00	0,00	0,00	0,00	0,00	0,00	0,00	0,00	0,00	0,00	0,00	0,00	0,00
BA2070	B.4.E) Locazioni e noleggi da Aziende sanitarie pubbliche della Regione	0,00	0,00	0,00	0,00	0,00	0,00	0,00	0,00	0,00	0,00	0,00	0,00	0,00
BA2080	Totale Costo del personale	243.807.372,49	0,00	243.807.372,49	0,00	243.807.372,49	0,00	243.807.372,49	0,00	243.807.372,49	0,00	243.807.372,49	0,00	243.807.372,49
BA2090	B.5) Personale del ruolo sanitario	207.281.700,80	0,00	207.281.700,80	0,00	207.281.700,80	0,00	207.281.700,80	0,00	207.281.700,80	0,00	207.281.700,80	0,00	207.281.700,80
BA2100	B.5.A) Costo del personale dirigente ruolo sanitario	105.298.640,12	0,00	105.298.640,12	0,00	105.298.640,12	0,00	105.298.640,12	0,00	105.298.640,12	0,00	105.298.640,12	0,00	105.298.640,12
BA2110	B.5.A.1) Costo del personale dirigente medico	85.588.087,25	0,00	85.588.087,25	0,00	85.588.087,25	0,00	85.588.087,25	0,00	85.588.087,25	0,00	85.588.087,25	0,00	85.588.087,25
BA2120	B.5.A.1.1) Costo del personale dirigente medico - tempo indeterminato	91.694.769,26	0,00	91.694.769,26	0,00	91.694.769,26	0,00	91.694.769,26	0,00	91.694.769,26	0,00	91.694.769,26	0,00	91.694.769,26
BA2130	B.5.A.1.2) Costo del personale dirigente medico - tempo determinato	6.893.317,99	0,00	6.893.317,99	0,00	6.893.317,99	0,00	6.893.317,99	0,00	6.893.317,99	0,00	6.893.317,99	0,00	6.893.317,99
BA2140	B.5.A.1.3) Costo del personale dirigente medico - altro	0,00	0,00	0,00	0,00	0,00	0,00	0,00	0,00	0,00	0,00	0,00	0,00	0,00
BA2150	B.5.A.2) Costo del personale dirigente non medico	6.710.552,94	0,00	6.710.552,94	0,00	6.710.552,94	0,00	6.710.552,94	0,00	6.710.552,94	0,00	6.710.552,94	0,00	6.710.552,94
BA2160	B.5.A.2.1) Costo del personale dirigente non medico - tempo indeterminato	6.070.084,63	0,00	6.070.084,63	0,00	6.070.084,63	0,00	6.070.084,63	0,00	6.070.084,63	0,00	6.070.084,63	0,00	6.070.084,63
BA2170	B.5.A.2.2) Costo del personale dirigente non medico - tempo determinato	640.468,31	0,00	640.468,31	0,00	640.468,31	0,00	640.468,31	0,00	640.468,31	0,00	640.468,31	0,00	640.468,31
BA2180	B.5.A.2.3) Costo del personale dirigente non medico - altro	0,00	0,00	0,00	0,00	0,00	0,00	0,00	0,00	0,00	0,00	0,00	0,00	0,00
BA2190	B.5.B) Costo del personale comparto ruolo sanitario	101.983.060,61	0,00	101.983.060,61	0,00	101.983.060,61	0,00	101.983.060,61	0,00	101.983.060,61	0,00	101.983.060,61	0,00	101.983.060,61
BA2200	B.5.B.1) Costo del personale comparto ruolo sanitario - tempo indeterminato	89.442.951,90	0,00	89.442.951,90	0,00	89.442.951,90	0,00	89.442.951,90	0,00	89.442.951,90	0,00	89.442.951,90	0,00	89.442.951,90
BA2210	B.5.B.1.2) Costo del personale comparto ruolo sanitario - tempo determinato	12.502.088,91	0,00	12.502.088,91	0,00	12.502.088,91	0,00	12.502.088,91	0,00	12.502.088,91	0,00	12.502.088,91	0,00	12.502.088,91
BA2220	B.5.B.1.3) Costo del personale comparto ruolo sanitario - altro	38.019,80	0,00	38.019,80	0,00	38.019,80	0,00	38.019,80	0,00	38.019,80	0,00	38.019,80	0,00	38.019,80
BA2230	B.5) Personale del ruolo professionale	543.917,61	0,00	543.917,61	0,00	543.917,61	0,00	543.917,61	0,00	543.917,61	0,00	543.917,61	0,00	543.917,61
BA2240	B.5.A) Costo del personale dirigente ruolo professionale	543.917,61	0,00	543.917,61	0,00	543.917,61	0,00	543.917,61	0,00	543.917,61	0,00	543.917,61	0,00	543.917,61
BA2250	B.5.A.1) Costo del personale dirigente ruolo professionale - tempo indeterminato	457.716,90	0,00	457.716,90	0,00	457.716,90	0,00	457.716,90	0,00	457.716,90	0,00	457.716,90	0,00	457.716,90
BA2260	B.5.A.2) Costo del personale dirigente ruolo professionale - tempo determinato	86.200,70	0,00	86.200,70	0,00	86.200,70	0,00	86.200,70	0,00	86.200,70	0,00	86.200,70	0,00	86.200,70
BA2270	B.5.A.3) Costo del personale dirigente ruolo professionale - altro	0,00	0,00	0,00	0,00	0,00	0,00	0,00	0,00	0,00	0,00	0,00	0,00	0,00
BA2280	B.5.B) Costo del personale comparto ruolo professionale	0,00	0,00	0,00	0,00	0,00	0,00	0,00	0,00	0,00	0,00	0,00	0,00	0,00
BA2290	B.5.B.1) Costo del personale comparto ruolo professionale - tempo indeterminato	0,00	0,00	0,00	0,00	0,00	0,00	0,00	0,00	0,00	0,00	0,00	0,00	0,00
BA2300	B.5.B.2) Costo del personale comparto ruolo professionale - tempo determinato	0,00	0,00	0,00	0,00	0,00	0,00	0,00	0,00	0,00	0,00	0,00	0,00	0,00
BA2310	B.5.B.3) Costo del personale comparto ruolo professionale - altro	0,00	0,00	0,00	0,00	0,00	0,00	0,00	0,00	0,00	0,00	0,00	0,00	0,00
BA2320	B.7) Personale del ruolo tecnico	23.506.101,97	0,00	23.506.101,97	0,00	23.506.101,97	0,00	23.506.101,97	0,00	23.506.101,97	0,00	23.506.101,97	0,00	23.506.101,97
BA2330	B.7.A) Costo del personale dirigente ruolo tecnico	197.523,21	0,00	197.523,21	0,00	197.523,21	0,00	197.523,21	0,00	197.523,21	0,00	197.523,21	0,00	197.523,21
BA2340	B.7.A.1) Costo del personale dirigente ruolo tecnico - tempo indeterminato	119.729,91	0,00	119.729,91	0,00	119.729,91	0,00	119.729,91	0,00	119.729,91	0,00	119.729,91	0,00	119.729,91
BA2350	B.7.A.2) Costo del personale dirigente ruolo tecnico - tempo determinato	77.793,30	0,00	77.793,30	0,00	77.793,30	0,00	77.793,30	0,00	77.793,30	0,00	77.793,30	0,00	77.793,30
BA2360	B.7.A.3) Costo del personale dirigente ruolo tecnico - altro	0,00	0,00	0,00	0,00	0,00	0,00	0,00	0,00	0,00	0,00	0,00	0,00	0,00
BA2370	B.7.B) Costo del personale comparto ruolo tecnico	23.308.578,76	0,00	23.308.578,76	0,00	23.308.578,76	0,00	23.308.578,76	0,00	23.308.578,76	0,00	23.308.578,76	0,00	23.308.578,76
BA2380	B.7.B.1) Costo del personale comparto ruolo tecnico - tempo indeterminato	15.500.001,08	0,00	15.500.001,08	0,00	15.500.001,08	0,00	15.500.001,08	0,00	15.500.001,08	0,00	15.500.001,08	0,00	15.500.001,08
BA2390	B.7.B.2) Costo del personale comparto ruolo tecnico - tempo determinato													

\	VOCE MODELLO CE	II trimestre proiettato all'anno	Modifiche	Tendenziale 2023	Manovre	Programmatico 2023	Modifiche	Tendenziale 2024	Manovre	Programmatico 2024	Modifiche	Tendenziale 2025	Manovre	Programmatico 2025
EA0520	E.2.B.4.2.D) Insussistenze passive v/terzi relative alle convenzioni per la specialistica	0,00	0,00	0,00	0,00	0,00	0,00	0,00	0,00	0,00	0,00	0,00	0,00	0,00
EA0530	E.2.B.4.2.E) Insussistenze passive v/terzi relative all'acquisto prestaz. sanitarie da operatori accreditati	247,59	-247,59	0,00	0,00	0,00	0,00	0,00	0,00	0,00	0,00	0,00	0,00	0,00
EA0540	E.2.B.4.2.F) Insussistenze passive v/terzi relative all'acquisto di beni e servizi	71.827,52	-71.827,52	0,00	0,00	0,00	0,00	0,00	0,00	0,00	0,00	0,00	0,00	0,00
EA0550	E.2.B.4.2.G) Altre insussistenze passive v/terzi	24.836,94	-24.836,94	0,00	0,00	0,00	0,00	0,00	0,00	0,00	0,00	0,00	0,00	0,00
EA0560	E.2.B.5) Altri oneri straordinari	0,00	0,00	0,00	0,00	0,00	0,00	0,00	0,00	0,00	0,00	0,00	0,00	0,00
EZ9999	Totale proventi e oneri straordinari (E)	-2.952.994,36	2.327.038,85	-225.955,51	4.400.000,00	4.174.044,49	-4.400.000,00	-225.955,51	0,00	-225.955,51	0,00	-225.955,51	0,00	-225.955,51
XA0000	Risultato prima delle imposte (A - B +/- C +/- D +/- E)	-47.971.943,24	46.684.523,33	-1.287.419,91	17.483.536,81	16.196.116,90	0,00	16.196.116,90	0,00	16.196.116,90	0,00	16.196.116,90	0,00	16.196.116,90
	Imposte e tasse	0,00	0,00	0,00	0,00	0,00	0,00	0,00	0,00	0,00	0,00	0,00	0,00	0,00
YA0010	Y.1) IRAP	16.160.643,06	0,00	16.160.643,06	-500.000,00	15.660.643,06	0,00	15.660.643,06	0,00	15.660.643,06	0,00	15.660.643,06	0,00	15.660.643,06
YA0020	Y.1.A) IRAP relativa a personale dipendente	14.263.386,44	0,00	14.263.386,44	-500.000,00	14.263.386,44	0,00	14.263.386,44	0,00	14.263.386,44	0,00	14.263.386,44	0,00	14.263.386,44
YA0030	Y.1.B) IRAP relativa a collaboratori e personale assimilato a lavoro dipendente	864.704,66	0,00	864.704,66	0,00	864.704,66	0,00	864.704,66	0,00	864.704,66	0,00	864.704,66	0,00	864.704,66
YA0040	Y.1.C) IRAP relativa ad attività di libera professione (intramoenia)	432.551,96	0,00	432.551,96	0,00	432.551,96	0,00	432.551,96	0,00	432.551,96	0,00	432.551,96	0,00	432.551,96
YA0050	Y.1.D) IRAP relativa ad attività commerciale	0,00	0,00	0,00	0,00	0,00	0,00	0,00	0,00	0,00	0,00	0,00	0,00	0,00
YA0060	Y.2) IRES	535.473,84	0,00	535.473,84	0,00	535.473,84	0,00	535.473,84	0,00	535.473,84	0,00	535.473,84	0,00	535.473,84
YA0070	Y.2.A) IRES su attività istituzionale	535.473,84	0,00	535.473,84	0,00	535.473,84	0,00	535.473,84	0,00	535.473,84	0,00	535.473,84	0,00	535.473,84
YA0080	Y.2.B) IRES su attività commerciale	0,00	0,00	0,00	0,00	0,00	0,00	0,00	0,00	0,00	0,00	0,00	0,00	0,00
YA0090	Y.3) Accantonamento a F.do Imposte (Accertamenti, condoni, ecc.)	0,00	0,00	0,00	0,00	0,00	0,00	0,00	0,00	0,00	0,00	0,00	0,00	0,00
YZ9999	Totale imposte e tasse	16.696.116,90	0,00	16.696.116,90	-500.000,00	16.196.116,90	0,00	16.196.116,90	0,00	16.196.116,90	0,00	16.196.116,90	0,00	16.196.116,90
ZZ9999	RISULTATO DI ESERCIZIO	-64.668.060,14	46.684.523,33	-17.983.536,81	17.983.536,81	0,00	0,00	0,00	0,00	0,00	0,00	0,00	0,00	0,00

AZIENDA SANITARIA LOCALE 2
LANCIANO – VASTO – CHIETI



PROGRAMMA OPERATIVO
2023-2025

Schema Aggregato Programma Operativo

ASL 02 LANCIANO-VASTO-CHIETI

CONTO ECONOMICO		€000	Consuntivo 2021	II Trimestre 2022 proiettato all'anno	CE Covid III Trimestre 2022 proiettato all'anno	Modifiche	Tendenziale 2023	Manovre	Programmatico 2023	Modifiche	Tendenziale 2024	Manovre	Programmatico 2024	Modifiche	Tendenziale 2025	Manovre	Programmatico 2025
A1.1	Contributi F.S.R. indistinto		748.606.285	736.817.346	0	23.322.654	760.140.000	0	760.140.000	11.402.100	771.542.100	0	771.542.100	0	771.542.100	0	771.542.100
A1.2	Contributi F.S.R. vincolato		12.683.544	10.239.418	0	0	10.239.418	0	10.239.418	0	10.239.418	0	10.239.418	0	10.239.418	0	10.239.418
A1	Contributi F.S.R.		761.289.829	747.056.763	0	23.322.654	770.379.418	0	770.379.418	11.402.100	781.781.518	0	781.781.518	0	781.781.518	0	781.781.518
A2.1a	Ricavi mobilità in compensazione infra		39.420.064	42.577.862	0	0	42.577.862	0	42.577.862	0	42.577.862	0	42.577.862	0	42.577.862	0	42.577.862
A2.1b	Costi mobilità in compensazione infra		65.367.777	70.644.028	0	0	70.644.028	0	70.644.028	0	70.644.028	0	70.644.028	0	70.644.028	0	70.644.028
A2.1	Saldo mobilità in compensazione infra		-25.947.713	-28.066.166	0	0	-28.066.166	0	-28.066.166	0	-28.066.166	0	-28.066.166	0	-28.066.166	0	-28.066.166
A2.2a	Ricavi mobilità non in compensazione infra		7.654.889	7.654.889	0	0	7.654.889	0	7.654.889	0	7.654.889	0	7.654.889	0	7.654.889	0	7.654.889
A2.2b	Costi mobilità non in compensazione infra		8.132.309	8.132.184	0	0	8.132.184	0	8.132.184	0	8.132.184	0	8.132.184	0	8.132.184	0	8.132.184
A2.2	Saldo mobilità non in compensazione infra		-468.420	-477.295	0	0	-477.295	0	-477.295	0	-477.295	0	-477.295	0	-477.295	0	-477.295
A2.3a	Saldo Mobilità Infra		-26.416.133	-28.543.461	0	0	-28.543.461	0	-28.543.461	0	-28.543.461	0	-28.543.461	0	-28.543.461	0	-28.543.461
A2.3b	Ricavi mobilità in compensazione extra		12.923.647	12.923.647	0	0	12.923.647	0	12.923.647	0	12.923.647	0	12.923.647	0	12.923.647	0	12.923.647
A2.3b	Costi mobilità in compensazione extra		47.977.310	47.977.310	0	0	47.977.310	0	47.977.310	0	47.977.310	0	47.977.310	0	47.977.310	0	47.977.310
A2.3	Saldo mobilità in compensazione extra		-35.053.664	-35.053.664	0	0	-35.053.664	0	-35.053.664	0	-35.053.664	0	-35.053.664	0	-35.053.664	0	-35.053.664
A2.4a	Ricavi mobilità non in compensazione extra		801.686	801.686	0	0	801.686	0	801.686	0	801.686	0	801.686	0	801.686	0	801.686
A2.4b	Costi mobilità non in compensazione extra		943.150	828.757	0	0	828.757	0	828.757	0	828.757	0	828.757	0	828.757	0	828.757
A2.4	Saldo mobilità non in compensazione extra		-141.464	-27.071	0	0	-27.071	0	-27.071	0	-27.071	0	-27.071	0	-27.071	0	-27.071
A2.4	Saldo Mobilità Extra		-35.195.128	-35.080.734	0	0	-35.080.734	0	-35.080.734	0	-35.080.734	0	-35.080.734	0	-35.080.734	0	-35.080.734
A2.5a	Ricavi infragruppo regionali		73.517	42.234	0	0	42.234	0	42.234	0	42.234	0	42.234	0	42.234	0	42.234
A2.5b	Costi infragruppo regionali		2.476.356	288.768	0	0	288.768	0	288.768	0	288.768	0	288.768	0	288.768	0	288.768
A2.5	Saldo Infragruppo Regionale		-2.402.840	-246.534	0	0	-246.534	0	-246.534	0	-246.534	0	-246.534	0	-246.534	0	-246.534
A2	Saldo Mobilità		-64.014.100	-63.870.729	0	0	-63.870.729	0	-63.870.729	0	-63.870.729	0	-63.870.729	0	-63.870.729	0	-63.870.729
A3.1a	Ulteriori Trasferimenti Pubblici - Ministero		212.600	0	0	0	0	0	0	0	0	0	0	0	0	0	0
A3.1b	Ulteriori Trasferimenti Pubblici - Regione o Provincia Autonoma		406.451	163.477	0	0	163.477	0	163.477	0	163.477	0	163.477	0	163.477	0	163.477
A3.1c	Ulteriori Trasferimenti Pubblici - Altro		20.498.689	126.298	0	0	126.298	0	126.298	0	126.298	0	126.298	0	126.298	0	126.298
A3.1	Ulteriori Trasferimenti Pubblici		21.117.740	289.775	0	0	289.775	0	289.775	0	289.775	0	289.775	0	289.775	0	289.775
A3.2	Ticket		6.903.956	8.320.863	0	1.000.000	8.320.863	0	8.320.863	0	8.320.863	0	8.320.863	0	8.320.863	0	8.320.863
A3.3	Altre Entrate Proprie		11.070.046	12.443.114	0	0	12.443.114	1.205.193	13.648.307	0	13.648.307	0	13.648.307	0	13.648.307	0	13.648.307
A3	Entrate Proprie		39.091.742	20.053.752	0	1.000.000	21.053.752	1.205.193	22.258.945	0	22.258.945	0	22.258.945	0	22.258.945	0	22.258.945
A4.1	Ricavi Intramoenia		2.732.346	2.962.637	0	0	2.962.637	0	2.962.637	0	2.962.637	0	2.962.637	0	2.962.637	0	2.962.637
A4.2	Costi Intramoenia		2.481.847	2.555.202	0	0	2.555.202	0	2.555.202	0	2.555.202	0	2.555.202	0	2.555.202	0	2.555.202
A4	Saldo Intramoenia		250.498	407.435	0	0	407.435	0	407.435	0	407.435	0	407.435	0	407.435	0	407.435
A5.1	Retifica contributi F.S.R. per destinazione ad investimenti		-6.591.066	-2.918.393	-93.027	-2.037.507	-4.955.900	0	-4.955.900	-7.002.100	-11.958.000	0	-11.958.000	0	-11.958.000	0	-11.958.000
A5.2	Retifica ulteriori Trasferimenti Pubblici per destinazione ad investimenti		0	0	0	0	0	0	0	0	0	0	0	0	0	0	0
A5	Retifica contributi /esercizio per destinazione ad investimenti		-6.591.066	-2.918.393	-93.027	-2.037.507	-4.955.900	0	-4.955.900	-7.002.100	-11.958.000	0	-11.958.000	0	-11.958.000	0	-11.958.000
A6.1	Utilizzo fondi per quote inutilizzate contributi vincolati di esercizi precedenti		8.107.329	4.236.364	0	-1.792.619	2.443.745	0	2.443.745	0	2.443.745	0	2.443.745	0	2.443.745	0	2.443.745
A6.2	Accantonamenti per quote inutilizzate contributi vincolati di esercizio in corso		422.351	0	0	0	0	0	0	0	0	0	0	0	0	0	0
A6	Saldo per quote inutilizzate contributi vincolati		7.684.977	4.236.364	0	-1.792.619	2.443.745	0	2.443.745	0	2.443.745	0	2.443.745	0	2.443.745	0	2.443.745
A	Totale Ricavi Netti		737.711.880	704.965.192	-	93.027	725.457.720	1.205.193	726.662.913	4.400.000	731.062.913	-	731.062.913	-	731.062.913	-	731.062.913

Schema Aggregato Programma Operativo

ASL 02 LANCIANO-VASTO-CHIETI

CONTO ECONOMICO		€000	Consuntivo 2021	II Trimestre 2022 proiettato all'anno	CE Covid III Trimestre 2022 proiettato all'anno	Modifiche	Tendenziale 2023	Manovre	Programmatico 2023	Modifiche	Tendenziale 2024	Manovre	Programmatico 2024	Modifiche	Tendenziale 2025	Manovre	Programmatico 2025
B1.1a.1	Personale Sanitario - Dipendente - Tempo indeterminato		192.676.453	187.207.806	0	0	187.207.806	0	187.207.806	0	187.207.806	0	187.207.806	0	187.207.806	0	187.207.806
B1.1a.2	Personale Sanitario - Dipendente - Tempo determinato		21.094.201	20.035.875	15.537.155	0	20.035.875	0	20.035.875	0	20.035.875	0	20.035.875	0	20.035.875	0	20.035.875
B1.1a.3	Personale Sanitario - Dipendente - Altro		69.383	38.020	0	0	38.020	0	38.020	0	38.020	0	38.020	0	38.020	0	38.020
B1.1a	Personale Sanitario - Dipendente		213.840.037	207.281.701	15.537.155	0	207.281.701	0	207.281.701	0	207.281.701	0	207.281.701	0	207.281.701	0	207.281.701
B1.1b	Personale Sanitario - Non Dipendente		8.927.805	14.787.915	231.694	-231.694	14.556.221	-3.000.000	11.556.221	0	11.556.221	0	11.556.221	0	11.556.221	0	11.556.221
B1.1	Personale Sanitario		222.767.842	222.069.616	15.768.849	-231.694	221.837.921	-3.000.000	218.837.921	0	218.837.921	0	218.837.921	0	218.837.921	0	218.837.921
B1.2a.1	Personale Non Sanitario - Dipendente - Tempo indeterminato		29.611.202	28.378.551	0	0	28.378.551	0	28.378.551	0	28.378.551	0	28.378.551	0	28.378.551	0	28.378.551
B1.2a.2	Personale Non Sanitario - Dipendente - Tempo determinato		2.523.614	8.140.592	0	0	8.140.592	0	8.140.592	0	8.140.592	0	8.140.592	0	8.140.592	0	8.140.592
B1.2a.3	Personale Non Sanitario - Dipendente - Altro		6.109	6.529	0	0	6.529	0	6.529	0	6.529	0	6.529	0	6.529	0	6.529
B1.2a	Personale Non Sanitario - Dipendente		32.140.926	36.525.672	0	0	36.525.672	0	36.525.672	0	36.525.672	0	36.525.672	0	36.525.672	0	36.525.672
B1.2b	Personale Non Sanitario - Non Dipendente		1.984.106	3.668.740	1.064.643	0	3.668.740	0	3.668.740	0	3.668.740	0	3.668.740	0	3.668.740	0	3.668.740
B1.2	Personale Non Sanitario		34.125.031	40.194.411	1.064.643	0	40.194.411	0	40.194.411	0	40.194.411	0	40.194.411	0	40.194.411	0	40.194.411
B1	Personale		256.892.873	262.264.027	16.833.492	-231.694	262.032.333	-3.000.000	259.032.333	0	259.032.333	0	259.032.333	0	259.032.333	0	259.032.333
B2.1	Prodotti Farmaceutici con AIC		86.281.772	92.198.621	57.367	-6.164.037	86.034.585	-4.700.000	81.334.585	0	81.334.585	0	81.334.585	0	81.334.585	0	81.334.585
B2.2	Prodotti Farmaceutici senza AIC		2.529.397	2.593.714	0	-69.882	2.523.832	0	2.523.832	0	2.523.832	0	2.523.832	0	2.523.832	0	2.523.832
B2.3	Emoderivati		180.924	172.689	0	7.837	180.526	0	180.526	0	180.526	0	180.526	0	180.526	0	180.526
B2	Prodotti Farmaceutici ed Emoderivati		88.992.092	94.965.024	57.367	-6.226.081	88.738.943	-4.700.000	84.038.943	0	84.038.943	0	84.038.943	0	84.038.943	0	84.038.943
B3.1a	Sangue ed emocomponenti		0	0	0	0	0	0	0	0	0	0	0	0	0	0	0
B3.1b	Dispositivi medici		33.994.460	36.780.438	1.279.467	-315.820	36.464.618	-1.400.000	35.064.619	0	35.064.619	0	35.064.619	0	35.064.619	0	35.064.619
B3.1c	Dispositivi medici impiantabili attivi		2.557.893	2.534.889	0	66.414	2.601.303	0	2.601.303	0	2.601.303	0	2.601.303	0	2.601.303	0	2.601.303
B3.1d	Dispositivi medici diagnostici in vitro (IVD)		12.224.241	13.427.430	1.468.829	-1.117.030	12.310.400	0	12.310.400	0	12.310.400	0	12.310.400	0	12.310.400	0	12.310.400
B3.1e	Altri beni sanitari		8.472.413	5.949.248	293.192	-137.322	5.811.926	0	5.811.926	0	5.811.926	0	5.811.926	0	5.811.926	0	5.811.926
B3.1	Altri Beni Sanitari		57.249.007	58.699.005	3.041.488	-1.503.758	57.188.247	-1.400.000	55.788.247	0	55.788.247	0	55.788.247	0	55.788.247	0	55.788.247
B3.2	Beni Non Sanitari		1.023.211	1.080.956	17.519	10.802	1.091.758	0	1.091.758	0	1.091.758	0	1.091.758	0	1.091.758	0	1.091.758
B3.3a.1	Pulizia, Riscaldamento e Smaltimento Rifiuti		14.050.864	17.761.770	1.806.177	-1.340.819	16.420.951	-430.000	15.990.951	0	15.990.951	0	15.990.951	0	15.990.951	0	15.990.951
B3.3a.2	Manutenzioni e riparazioni		21.036.569	30.299.524	98.741	793.848	31.093.372	-450.000	30.643.372	0	30.643.372	0	30.643.372	0	30.643.372	0	30.643.372
B3.3a.3	Altri servizi appaltati		8.586.378	9.118.086	475.783	-236.889	8.881.197	-400.000	8.481.197	0	8.481.197	0	8.481.197	0	8.481.197	0	8.481.197
B3.3a	Servizi appaltati		43.673.811	57.179.380	2.380.700	-783.860	56.395.520	-1.280.000	55.115.520	0	55.115.520	0	55.115.520	0	55.115.520	0	55.115.520
B3.3b	Servizi Utenze		10.561.543	10.447.246	1.044.725	-771.007	9.676.239	-670.000	9.006.239	0	9.006.239	0	9.006.239	0	9.006.239	0	9.006.239
B3.3c.1	Consulenze - Personale Non Dipendente Sanitario		6.573.831	3.527.831	0	92.429	3.620.261	-228.344	3.391.917	0	3.391.917	0	3.391.917	0	3.391.917	0	3.391.917
B3.3c.2	Consulenze - Personale Non Dipendente Non Sanitario		2.621.225	1.314.768	0	34.447	1.349.208	0	1.349.208	0	1.349.208	0	1.349.208	0	1.349.208	0	1.349.208
B3.3c	Consulenze		9.195.055	4.842.599	0	126.876	4.969.469	-228.344	4.741.125	0	4.741.125	0	4.741.125	0	4.741.125	0	4.741.125
B3.3d	Rimborsi, Assegni e Contributi		908.127	1.641.838	1.272.650	-1.229.634	412.203	0	412.203	0	412.203	0	412.203	0	412.203	0	412.203
B3.3e	Premi di Assicurazione		6.375.711	6.517.773	0	170.766	6.688.539	0	6.688.539	0	6.688.539	0	6.688.539	0	6.688.539	0	6.688.539
B3.3f	Altri Servizi Sanitari e Non		35.164.933	26.056.529	8.636.646	-7.953.965	18.102.565	-600.000	17.502.565	0	17.502.565	0	17.502.565	0	17.502.565	0	17.502.565
B3.3g	Godimento Beni Di Terzi		5.028.970	5.218.122	17.458	136.715	5.354.837	0	5.354.837	0	5.354.837	0	5.354.837	0	5.354.837	0	5.354.837
B3.3	Servizi		110.908.151	111.903.481	13.352.179	-10.304.109	101.599.372	-2.778.344	98.821.028	0	98.821.028	0	98.821.028	0	98.821.028	0	98.821.028
B3	Altri Beni E Servizi		169.180.369	171.676.442	16.411.187	-11.797.065	159.879.376	-4.178.344	155.701.033	0	155.701.033	0	155.701.033	0	155.701.033	0	155.701.033

Schema Aggregato Programma Operativo

ASL 02 LANCIANO-VASTO-CHIETI

CONTO ECONOMICO	€000	Consuntivo 2021	II Trimestre 2022 proiettato all'anno	CE Covid III Trimestre 2022 proiettato all'anno	Modifiche	Tendenziale 2023	Manovre	Programmatico 2023	Modifiche	Tendenziale 2024	Manovre	Programmatico 2024	Modifiche	Tendenziale 2025	Manovre	Programmatico 2025
B4.1	Ammortamenti E Sterilizzazioni	207.249	207.248			207.248		207.248		207.248		207.248		207.248		207.248
B4.2	Costi Sostentati in Economia	0	0		0	0	0	0	0	0	0	0	0	0	0	0
B4	Ammortamenti e Costi Capitalizzati	207.249	207.248		0	207.248	0	207.248	0	207.248	0	207.248	0	207.248	0	207.248
B5.1a	Accantonamenti per cause civili e oneri processuali	85.337	783.152		0	783.152	0	783.152	0	783.152	0	783.152	0	783.152	0	783.152
B5.1b	Accantonamenti per contenzioso personale dipendente	1.299.173	1.808.200		0	1.808.200	0	1.808.200	0	1.808.200	0	1.808.200	0	1.808.200	0	1.808.200
B5.1c	Accantonamenti per rischi connessi all'acquisto di prestazioni sanitarie da privato	616.934	0		0	0	0	0	0	0	0	0	0	0	0	0
B5.1d	Accantonamenti per copertura diretta dei rischi (Autoassicurazione)	6.637.921	2.766.666		0	2.766.666	0	2.766.666	0	2.766.666	0	2.766.666	0	2.766.666	0	2.766.666
B5.1e	Altri accantonamenti per rischi	0	656.604		0	656.604	0	656.604	0	656.604	0	656.604	0	656.604	0	656.604
B5.1	Accantonamenti Rischio	8.639.365	6.014.622		0	6.014.622	0	6.014.622	0	6.014.622	0	6.014.622	0	6.014.622	0	6.014.622
B5.2	Accantonamenti Sumai (+/- TER)	241.000	100.000		0	100.000	0	100.000	0	100.000	0	100.000	0	100.000	0	100.000
B5.3a	Accantonamenti Rinnovi convenzioni MMG/PLS/MCA	1.806.867	1.806.867		0	1.806.867	0	1.806.867	0	1.806.867	0	1.806.867	0	1.806.867	0	1.806.867
B5.3b	Accantonamenti Rinnovi convenzioni Medici Sumai	199.947	199.947		0	199.947	0	199.947	0	199.947	0	199.947	0	199.947	0	199.947
B5.3c	Accantonamenti Rinnovi contrattuali: dirigenza medica	2.993.138	2.993.138		0	2.993.138	0	2.993.138	0	2.993.138	0	2.993.138	0	2.993.138	0	2.993.138
B5.3d	Accantonamenti Rinnovi contrattuali: dirigenza non medica	265.626	265.626		0	265.626	0	265.626	0	265.626	0	265.626	0	265.626	0	265.626
B5.3e	Accantonamenti Rinnovi contrattuali: comparto	7.160.004	6.620.004		0	6.620.004	0	6.620.004	0	6.620.004	0	6.620.004	0	6.620.004	0	6.620.004
B5.3	Accantonamenti per Rinnovi contrattuali	12.425.583	11.885.583		0	11.885.583	0	11.885.583	0	11.885.583	0	11.885.583	0	11.885.583	0	11.885.583
B5.4	Accantonamenti per Interessi di Mora	0	0		0	0	0	0	0	0	0	0	0	0	0	0
B5.5	Altri Accantonamenti	0	0		0	0	0	0	0	0	0	0	0	0	0	0
B5	Accantonamenti	21.305.947	18.000.205		0	18.000.205	0	18.000.205	0	18.000.205	0	18.000.205	0	18.000.205	0	18.000.205
B6.1	Variazione Rimanenze Sanitarie	1.748.235	157.548		-157.548	0	0	0	0	0	0	0	0	0	0	0
B6.2	Variazione Rimanenze Non Sanitarie	76.329	-27.505		27.505	0	0	0	0	0	0	0	0	0	0	0
B6	Variazione Rimanenze	1.824.564	130.043		-130.043	0	0	0	0	0	0	0	0	0	0	0
B	Totale Costi Interni	538.403.095	547.242.988	33.302.046	- 18.384.884	528.858.104	- 11.878.344	516.979.761	-	516.979.761	-	516.979.761	-	516.979.761	-	516.979.761
C1	Medicina Di Base	47.367.169	46.113.987	3.999.634	-3.999.634	42.114.353	0	42.114.353	0	42.114.353	0	42.114.353	0	42.114.353	0	42.114.353
C2	Farmaceutica Convenzionata	56.583.460	57.001.623	0	-701.120	56.300.503	0	56.300.503	0	56.300.503	0	56.300.503	0	56.300.503	0	56.300.503
C3.1	Prestazioni da Privato - Ospedaliera	10.979.585	8.024.493	2.007.497	-63.139	7.963.353	0	7.963.353	0	7.963.353	0	7.963.353	0	7.963.353	0	7.963.353
C3.2a	Prestazioni da Privato - Ambulatoriale	7.668.998	7.644.909	0	-60.138	7.584.771	0	7.584.771	0	7.584.771	0	7.584.771	0	7.584.771	0	7.584.771
C3.2b	Prestazioni da Sumai	4.409.704	4.503.280	0	-35.425	4.467.855	0	4.467.855	0	4.467.855	0	4.467.855	0	4.467.855	0	4.467.855
C3.2	Prestazioni da Privato - Ambulatoriale	12.078.702	12.148.189	0	-95.562	12.052.626	0	12.052.626	0	12.052.626	0	12.052.626	0	12.052.626	0	12.052.626
C3.3	Prestazioni da Privato - Riabilitazione Extra Ospedaliera	24.349.086	25.544.530	0	-200.943	25.343.586	0	25.343.586	0	25.343.586	0	25.343.586	0	25.343.586	0	25.343.586
C3.4a	Trasporti Sanitari Da Privato	6.027.545	4.973.401	180.407	-39.123	4.934.279	0	4.934.279	0	4.934.279	0	4.934.279	0	4.934.279	0	4.934.279
C3.4b.1	Assistenza Integrativa da Privato	0	0	0	0	0	0	0	0	0	0	0	0	0	0	0
C3.4b.2	Assistenza Protetica da Privato	12.632.510	14.015.544	0	-110.252	13.905.292	0	13.905.292	0	13.905.292	0	13.905.292	0	13.905.292	0	13.905.292
C3.4b	Assistenza Integrativa e Protetica da Privato	12.632.510	14.015.544	0	-110.252	13.905.292	0	13.905.292	0	13.905.292	0	13.905.292	0	13.905.292	0	13.905.292
C3.4c.1	Assistenza Psichiatrica Residenziale e Semiresidenziale da Privato	9.095.732	9.125.117	0	-71.782	9.053.335	0	9.053.335	0	9.053.335	0	9.053.335	0	9.053.335	0	9.053.335
C3.4c.2	Distribuzione di Farmaci e Filo F da Privato	2.709.487	2.771.380	0	-21.801	2.749.579	0	2.749.579	0	2.749.579	0	2.749.579	0	2.749.579	0	2.749.579
C3.4c.3	Assistenza Termale da Privato	0	0	0	0	0	0	0	0	0	0	0	0	0	0	0
C3.4c.4	Prestazioni Socio-Sanitarie da Privato	21.467.517	22.464.737	0	-176.716	22.288.021	0	22.288.021	0	22.288.021	0	22.288.021	0	22.288.021	0	22.288.021
C3.4c	Prestazioni da Privato - Altro	33.272.735	34.361.234	0	-270.299	34.090.935	0	34.090.935	0	34.090.935	0	34.090.935	0	34.090.935	0	34.090.935
C3.4	Altre Prestazioni da Privato	51.932.790	53.350.179	180.407	-419.673	52.930.505	0	52.930.505	0	52.930.505	0	52.930.505	0	52.930.505	0	52.930.505
C3	Prestazioni da Privato	99.340.163	99.069.389	2.187.904	-779.318	98.290.071	0	98.290.071	0	98.290.071	0	98.290.071	0	98.290.071	0	98.290.071
C	Totale Costi Esterni	203.290.792	202.185.000	6.187.538	- 5.480.072	196.704.927	-	196.704.927	-	196.704.927	-	196.704.927	-	196.704.927	-	196.704.927
D	Totale Costi Operativi (B+C)	741.693.887	749.427.988	39.489.584	- 23.864.956	725.563.032	- 11.878.344	713.684.688	-	713.684.688	-	713.684.688	-	713.684.688	-	713.684.688
E	Margine Operativo (A-D)	- 3.982.007	- 44.462.796	- 39.582.611	44.357.484	- 105.311	13.083.537	12.978.225	4.400.000	17.378.225	-	17.378.225	-	17.378.225	-	17.378.225

Schema Aggregato Programma Operativo

ASL 02 LANCIANO-VASTO-CHIETI

CONTO ECONOMICO	€/000	Consuntivo 2021	II Trimestre 2022 proiettato all'anno	CE Covid III Trimestre 2022 proiettato all'anno	Modifiche	Tendenziale 2023	Manovre	Programmatico 2023	Modifiche	Tendenziale 2024	Manovre	Programmatico 2024	Modifiche	Tendenziale 2025	Manovre	Programmatico 2025
F1 Svalutazione Immobilizzazioni, Crediti, Rivalutazioni e Svalutazioni Finanziarie		0	0	0	0	0	0	0	0	0	0	0	0	0	0	0
F2 Saldo Gestione Finanziaria		1.122.955	106.516	0	0	106.516	0	106.516	0	106.516	0	106.516	0	106.516	0	106.516
F3.1 IRAP		16.314.548	16.160.643	0	0	16.160.643	-500.000	15.660.643	0	15.660.643	0	15.660.643	0	15.660.643	0	15.660.643
F3.2 IRES		435.474	535.474	0	0	535.474	0	535.474	0	535.474	0	535.474	0	535.474	0	535.474
F3.3 Altri Oneri Fiscali		1.101.962	1.075.591	0	0	1.075.591	0	1.075.591	0	1.075.591	0	1.075.591	0	1.075.591	0	1.075.591
F3 Oneri Fiscali		17.851.984	17.771.708	0	0	17.771.708	-500.000	17.271.708	0	17.271.708	0	17.271.708	0	17.271.708	0	17.271.708
F4.1a Proventi Straordinari		8.962.627	330.401	0	-330.401	0	0	0	0	0	0	0	0	0	0	0
F4.1b Sopravvenienze Attive		9.693.223	1.518.610	0	-1.518.611	-1	4.400.000	4.399.999	-4.400.000	-1	0	-1	0	-1	0	-1
F4.1 Componenti Straordinarie Attive		18.655.849	1.849.011	0	-1.849.012	-1	4.400.000	4.399.999	-4.400.000	-1	0	-1	0	-1	0	-1
F4.2a Oneri Straordinari		1.432.710	96.912	0	-96.912	0	0	0	0	0	0	0	0	0	0	0
F4.2b Sopravvenienze Passive		7.448.533	4.079.138	0	-4.079.138	0	0	0	0	0	0	0	0	0	0	0
F4.2 Componenti Straordinarie Passive		8.881.244	4.176.051	0	-4.176.051	0	0	0	0	0	0	0	0	0	0	0
F4 Saldo Gestione Straordinaria		-9.774.606	2.327.040	0	-2.327.039	1	-4.400.000	-4.399.999	4.400.000	1	0	1	0	1	0	1
F Totale Componenti Finanziarie e Straordinarie		9.200.333	20.205.264	-	- 2.327.039	17.878.225	- 4.900.000	12.978.225	4.400.000	17.378.225	-	17.378.225	-	17.378.225	-	17.378.225
G Risultato Economico (E-F)		- 13.182.340	- 64.668.060	- 39.582.611	46.684.523	- 17.983.537	17.983.537	0	-	0	-	0	-	0	-	0
H Risorse Aggiuntive da bilancio regionale a titolo di copertura LE		-	-	-	-	-	-	-	-	-	-	-	-	-	-	-
I Risultato Economico comprensivo di fiscalità aggiuntiva (G+H)		- 13.182.340	- 64.668.060	- 39.582.611	46.684.523	- 17.983.537	17.983.537	0	-	0	-	0	-	0	-	0

REGIONE ABRUZZO
AZIENDA SANITARIA LOCALE 2
LANCIANO – VASTO – CHIETI



PROGRAMMA OPERATIVO
2023

Schema Aggregato Programma Operativo

ASL 02 LANCIANO-VASTO-CHIETI

CONTO ECONOMICO		€/000	Consuntivo 2021	II Trimestre 2022 proiettato all'anno	CE Covid III Trimestre 2022 proiettato all'anno	Modifiche	Tendenziale 2023	Manovre	Programmatico 2023
A1.1	Contributi F.S.R. indistinto		748.606.285	736.817.346	0	23.322.654	760.140.000	0	760.140.000
A1.2	Contributi F.S.R. vincolato		12.683.544	10.239.418	0	0	10.239.418	0	10.239.418
A1	Contributi F.S.R.		761.289.829	747.056.763	0	23.322.654	770.379.418	0	770.379.418
A2.1a	Ricavi mobilità in compensazione infra		39.420.064	42.577.862	0	0	42.577.862	0	42.577.862
A2.1b	Costi mobilità in compensazione infra		65.367.777	70.644.028	0	0	70.644.028	0	70.644.028
A2.1	Saldo mobilità in compensazione infra		-25.947.713	-28.066.166	0	0	-28.066.166	0	-28.066.166
A2.2a	Ricavi mobilità non in compensazione infra		7.654.889	7.654.889	0	0	7.654.889	0	7.654.889
A2.2b	Costi mobilità non in compensazione infra		8.123.309	8.132.184	0	0	8.132.184	0	8.132.184
A2.2	Saldo mobilità non in compensazione infra		-468.420	-477.295	0	0	-477.295	0	-477.295
	Saldo Mobilità Infra		-26.416.133	-28.543.461	0	0	-28.543.461	0	-28.543.461
A2.3a	Ricavi mobilità in compensazione extra		12.923.647	12.923.647	0	0	12.923.647	0	12.923.647
A2.3b	Costi mobilità in compensazione extra		47.977.310	47.977.310	0	0	47.977.310	0	47.977.310
A2.3	Saldo mobilità in compensazione extra		-35.053.664	-35.053.664	0	0	-35.053.664	0	-35.053.664
A2.4a	Ricavi mobilità non in compensazione extra		801.686	801.686	0	0	801.686	0	801.686
A2.4b	Costi mobilità non in compensazione extra		943.150	828.757	0	0	828.757	0	828.757
A2.4	Saldo mobilità non in compensazione extra		-141.464	-27.071	0	0	-27.071	0	-27.071
	Saldo Mobilità Extra		-35.195.128	-35.080.734	0	0	-35.080.734	0	-35.080.734
A2.5a	Ricavi infragruppo regionali		73.517	42.234	0	0	42.234	0	42.234
A2.5b	Costi infragruppo regionali		2.476.356	288.768	0	0	288.768	0	288.768
A2.5	Saldo Infragruppo Regionale		-2.402.840	-246.534	0	0	-246.534	0	-246.534
A2	Saldo Mobilità		-64.014.100	-63.870.729	0	0	-63.870.729	0	-63.870.729
A3.1a	Ulteriori Trasferimenti Pubblici - Ministero		212.600	0	0	0	0	0	0
A3.1b	Ulteriori Trasferimenti Pubblici - Regione o Provincia Autonoma		406.451	163.477	0	0	163.477	0	163.477
A3.1c	Ulteriori Trasferimenti Pubblici - Altro		20.498.689	126.298	0	0	126.298	0	126.298
A3.1	Ulteriori Trasferimenti Pubblici		21.117.740	289.775	0	0	289.775	0	289.775
A3.2	Ticket		6.903.956	7.320.863	0	1.000.000	8.320.863	0	8.320.863
A3.3	Altre Entrate Proprie		11.070.046	12.443.114	0	0	12.443.114	1.205.193	13.648.307
A3	Entrate Proprie		39.091.742	20.053.752	0	1.000.000	21.053.752	1.205.193	22.258.945
A4.1	Ricavi Intramoenia		2.732.346	2.962.637	0	0	2.962.637	0	2.962.637
A4.2	Costi Intramoenia		2.481.847	2.555.202	0	0	2.555.202	0	2.555.202
A4	Saldo Intramoenia		250.498	407.435	0	0	407.435	0	407.435
A5.1	Rettifica contributi F.S.R. per destinazione ad investimenti		-6.591.066	-2.918.393	-93.027	-2.037.507	-4.955.900	0	-4.955.900
A5.2	Rettifica ulteriori Trasferimenti Pubblici per destinazione ad investimenti		0	0	0	0	0	0	0
A5	Rettifica contributi c/esercizio per destinazione ad investimenti		-6.591.066	-2.918.393	-93.027	-2.037.507	-4.955.900	0	-4.955.900
A6.1	Utilizzo fondi per quote inutilizzate contributi vincolati di esercizi precedenti		8.107.329	4.236.364	0	-1.792.619	2.443.745	0	2.443.745
A6.2	Accantonamenti per quote inutilizzate contributi vincolati di esercizio in corso		422.351	0	0	0	0	0	0
A6	Saldo per quote inutilizzate contributi vincolati		7.684.977	4.236.364	0	-1.792.619	2.443.745	0	2.443.745
A	Totale Ricavi Netti		737.711.880	704.965.192	- 93.027	20.492.528	725.457.720	1.205.193	726.662.913

Schema Aggregato Programma Operativo

ASL 02 LANCIANO-VASTO-CHIETI

CONTO ECONOMICO		€/000	Consuntivo 2021	II Trimestre 2022 proiettato all'anno	CE Covid III Trimestre 2022 proiettato all'anno	Modifiche	Tendenziale 2023	Manovre	Programmatico 2023
B1.1a.1	Personale Sanitario - Dipendente - Tempo indeterminato		192.676.453	187.207.806	0	0	187.207.806	0	187.207.806
B1.1a.2	Personale Sanitario - Dipendente - Tempo determinato		21.094.201	20.035.875	15.537.155	0	20.035.875	0	20.035.875
B1.1a.3	Personale Sanitario - Dipendente - Altro		69.383	38.020	0	0	38.020	0	38.020
B1.1a	Personale Sanitario - Dipendente		213.840.037	207.281.701	15.537.155	0	207.281.701	0	207.281.701
B1.1b	Personale Sanitario - Non Dipendente		8.927.805	14.787.915	231.694	-231.694	14.556.221	-3.000.000	11.556.221
B1.1	Personale Sanitario		222.767.842	222.069.616	15.768.849	-231.694	221.837.921	-3.000.000	218.837.921
B1.2a.1	Personale Non Sanitario - Dipendente - Tempo indeterminato		29.611.202	28.378.551	0	0	28.378.551	0	28.378.551
B1.2a.2	Personale Non Sanitario - Dipendente - Tempo determinato		2.523.614	8.140.592	0	0	8.140.592	0	8.140.592
B1.2a.3	Personale Non Sanitario - Dipendente - Altro		6.109	6.529	0	0	6.529	0	6.529
B1.2a	Personale Non Sanitario - Dipendente		32.140.926	36.525.672	0	0	36.525.672	0	36.525.672
B1.2b	Personale Non Sanitario - Non Dipendente		1.984.106	3.668.740	1.064.643	0	3.668.740	0	3.668.740
B1.2	Personale Non Sanitario		34.125.031	40.194.411	1.064.643	0	40.194.411	0	40.194.411
B1	Personale		256.892.873	262.264.027	16.833.492	-231.694	262.032.333	-3.000.000	259.032.333
B2.1	Prodotti Farmaceutici con AIC		86.281.772	92.198.621	57.367	-6.164.037	86.034.585	-4.700.000	81.334.585
B2.2	Prodotti Farmaceutici senza AIC		2.529.397	2.593.714	0	-69.882	2.523.832	0	2.523.832
B2.3	Emoderivati		180.924	172.689	0	7.837	180.526	0	180.526
B2	Prodotti Farmaceutici ed Emoderivati		88.992.092	94.965.024	57.367	-6.226.081	88.738.943	-4.700.000	84.038.943
B3.1a	Sangue ed emocomponenti		0	0	0	0	0	0	0
B3.1b	Dispositivi medici		33.994.460	36.780.438	1.279.467	-315.820	36.464.618	-1.400.000	35.064.619
B3.1c	Dispositivi medici impiantabili attivi		2.557.893	2.534.889	0	66.414	2.601.303	0	2.601.303
B3.1d	Dispositivi medici diagnostici in vitro (IVD)		12.224.241	13.427.430	1.468.829	-1.117.030	12.310.400	0	12.310.400
B3.1e	Altri beni sanitari		8.472.413	5.949.248	293.192	-137.322	5.811.926	0	5.811.926
B3.1	Altri Beni Sanitari		57.249.007	58.692.005	3.041.488	-1.503.758	57.188.247	-1.400.000	55.788.247
B3.2	Beni Non Sanitari		1.023.211	1.080.956	17.519	10.802	1.091.758	0	1.091.758
B3.3a.1	Pulizia, Riscaldamento e Smaltimento Rifiuti		14.050.864	17.761.770	1.806.177	-1.340.819	16.420.951	-430.000	15.990.951
B3.3a.2	Manutenzioni e riparazioni		21.036.569	30.299.524	98.741	793.848	31.093.372	-450.000	30.643.372
B3.3a.3	Altri servizi appaltati		8.586.378	9.118.086	475.783	-236.889	8.881.197	-400.000	8.481.197
B3.3a	Servizi appaltati		43.673.811	57.179.380	2.380.700	-783.860	56.395.520	-1.280.000	55.115.520
B3.3b	Servizi Utenze		10.561.545	10.447.246	1.044.725	-771.007	9.676.239	-670.000	9.006.239
B3.3c.1	Consulenze - Personale Non Dipendente Sanitario		6.573.831	3.527.831	0	92.429	3.620.261	-228.344	3.391.917
B3.3c.2	Consulenze - Personale Non Dipendente Non Sanitario		2.621.225	1.314.761	0	34.447	1.349.208	0	1.349.208
B3.3c	Consulenze		9.195.055	4.842.593	0	126.876	4.969.469	-228.344	4.741.125
B3.3d	Rimborsi, Assegni e Contributi		908.127	1.641.838	1.272.650	-1.229.634	412.203	0	412.203
B3.3e	Premi di Assicurazione		6.375.711	6.517.773	0	170.766	6.688.539	0	6.688.539
B3.3f	Altri Servizi Sanitari e Non		35.164.933	26.056.529	8.636.646	-7.953.965	18.102.565	-600.000	17.502.565
B3.3g	Godimento Beni Di Terzi		5.028.970	5.218.122	17.458	136.715	5.354.837	0	5.354.837
B3.3	Servizi		110.908.151	111.903.481	13.352.179	-10.304.109	101.599.372	-2.778.344	98.821.028
B3	Altri Beni E Servizi		169.180.369	171.676.442	16.411.187	-11.797.065	159.879.376	-4.178.344	155.701.033
B4.1	Ammortamenti E Sterilizzazioni		207.249	207.248			207.248		207.248
B4.2	Costi Sostenuti in Economia		0	0	0	0	0	0	0
B4	Ammortamenti e Costi Capitalizzati		207.249	207.248	0	0	207.248	0	207.248

Schema Aggregato Programma Operativo

ASL 02 LANCIANO-VASTO-CHIETI

CONTO ECONOMICO		€/000	Consuntivo 2021	II Trimestre 2022 proiettato all'anno	CE Covid III Trimestre 2022 proiettato all'anno	Modifiche	Tendenziale 2023	Manovre	Programmatico 2023
B5.1a	Accantonamenti per cause civili e oneri processuali		85.337	783.152	0	0	783.152	0	783.152
B5.1b	Accantonamenti per contenzioso personale dipendente		1.299.173	1.808.200	0	0	1.808.200	0	1.808.200
B5.1c	Accantonamenti per rischi connessi all'acquisto di prestazioni sanitarie da privato		616.934	0	0	0	0	0	0
B5.1d	Accantonamenti per copertura diretta dei rischi (Autoassicurazione)		6.637.921	2.766.666	0	0	2.766.666	0	2.766.666
B5.1e	Altri accantonamenti per rischi		0	656.604	0	0	656.604	0	656.604
B5.1	Accantonamenti Rischi		8.639.365	6.014.622	0	0	6.014.622	0	6.014.622
B5.2	Accantonamenti Sumai (+TFR)		241.000	100.000	0	0	100.000	0	100.000
B5.3a	Accantonamenti Rinnovi convenzioni MMG/PLS/MCA		1.806.867	1.806.867	0	0	1.806.867	0	1.806.867
B5.3b	Accantonamenti Rinnovi convenzioni Medici Sumai		199.947	199.947	0	0	199.947	0	199.947
B5.3c	Accantonamenti Rinnovi contrattuali: dirigenza medica		2.993.138	2.993.138	0	0	2.993.138	0	2.993.138
B5.3d	Accantonamenti Rinnovi contrattuali: dirigenza non medica		265.626	265.626	0	0	265.626	0	265.626
B5.3e	Accantonamenti Rinnovi contrattuali: comparto		7.160.004	6.620.004	0	0	6.620.004	0	6.620.004
B5.3	Accantonamenti per Rinnovi contrattuali		12.425.583	11.885.583	0	0	11.885.583	0	11.885.583
B5.4	Accantonamenti per Interessi di Mora		0	0	0	0	0	0	0
B5.5	Altri Accantonamenti		0	0	0	0	0	0	0
B5	Accantonamenti		21.305.947	18.000.205	0	0	18.000.205	0	18.000.205
B6.1	Variazione Rimanenze Sanitarie		1.748.235	157.548	0	-157.548	0	0	0
B6.2	Variazione Rimanenze Non Sanitarie		76.329	-27.505	0	27.505	0	0	0
B6	Variazione Rimanenze		1.824.564	130.043	0	-130.043	0	0	0
B	Totale Costi Interni		538.403.095	547.242.988	33.302.046	- 18.384.884	528.858.104	- 11.878.344	516.979.761
C1	Medicina Di Base		47.367.169	46.113.987	3.999.634	-3.999.634	42.114.353	0	42.114.353
C2	Farmaceutica Convenzionata		56.583.460	57.001.623	0	-701.120	56.300.503	0	56.300.503
C3.1	Prestazioni da Privato - Ospedaliera		10.979.585	8.026.493	2.007.497	-63.139	7.963.353	0	7.963.353
C3.2a	Prestazioni da Privato - Ambulatoriale		7.668.998	7.644.909	0	-60.138	7.584.771	0	7.584.771
C3.2b	Prestazioni da Sumai		4.409.704	4.503.280	0	-35.425	4.467.855	0	4.467.855
C3.2	Prestazioni da Privato - Ambulatoriale		12.078.702	12.148.189	0	-95.562	12.052.626	0	12.052.626
C3.3	Prestazioni da Privato - Riabilitazione Extra Ospedaliera		24.349.086	25.544.530	0	-200.943	25.343.586	0	25.343.586
C3.4a	Trasporti Sanitari Da Privato		6.027.545	4.973.401	180.407	-39.123	4.934.279	0	4.934.279
C3.4b.1	Assistenza Integrativa da Privato		0	0	0	0	0	0	0
C3.4b.2	Assistenza Protetica da Privato		12.632.510	14.015.544	0	-110.252	13.905.292	0	13.905.292
C3.4b	Assistenza Integrativa e Protetica da Privato		12.632.510	14.015.544	0	-110.252	13.905.292	0	13.905.292
C3.4c.1	Assistenza Psichiatrica Residenziale e Semiresidenziale da Privato		9.095.732	9.125.117	0	-71.782	9.053.335	0	9.053.335
C3.4c.2	Distribuzione di Farmaci e File F da Privato		2.709.487	2.771.380	0	-21.801	2.749.579	0	2.749.579
C3.4c.3	Assistenza Termale da Privato		0	0	0	0	0	0	0
C3.4c.4	Prestazioni Socio-Sanitarie da Privato		21.467.517	22.464.737	0	-176.716	22.288.021	0	22.288.021
C3.4c	Prestazioni da Privato - Altro		33.272.735	34.361.234	0	-270.299	34.090.935	0	34.090.935
C3.4	Altre Prestazioni da Privato		51.932.790	53.350.179	180.407	-419.673	52.930.505	0	52.930.505
C3	Prestazioni da Privato		99.340.163	99.069.389	2.187.904	-779.318	98.290.071	0	98.290.071

Schema Aggregato Programma Operativo

ASL 02 LANCIANO-VASTO-CHIETI

CONTO ECONOMICO		€/000	Consuntivo 2021	II Trimestre 2022 proiettato all'anno	CE Covid III Trimestre 2022 proiettato all'anno	Modifiche	Tendenziale 2023	Manovre	Programmatico 2023
C	Totale Costi Esterni		203.290.792	202.185.000	6.187.538	- 5.480.072	196.704.927	-	196.704.927
D	Totale Costi Operativi (B+C)		741.693.887	749.427.988	39.489.584	- 23.864.956	725.563.032	- 11.878.344	713.684.688
E	Margine Operativo (A-D)		- 3.982.007	- 44.462.796	- 39.582.611	44.357.484	- 105.311	13.083.537	12.978.225
F1	Svalutazione Immobilizzazioni, Crediti, Rivalutazioni e Svalutazioni Finanziarie		0	0	0	0	0	0	0
F2	Saldo Gestione Finanziaria		1.122.955	106.516	0	0	106.516	0	106.516
F3.1	IRAP		16.314.548	16.160.643	0	0	16.160.643	-500.000	15.660.643
F3.2	IRES		435.474	535.474	0	0	535.474	0	535.474
F3.3	Altri Oneri Fiscali		1.101.962	1.075.591	0	0	1.075.591	0	1.075.591
F3	Oneri Fiscali		17.851.984	17.771.708	0	0	17.771.708	-500.000	17.271.708
F4.1a	Proventi Straordinari		8.962.627	330.401	0	-330.401	0	0	0
F4.1b	Sopravvenienze Attive		9.693.223	1.518.610	0	-1.518.611	-1	4.400.000	4.399.999
F4.1	Componenti Straordinarie Attive		18.655.849	1.849.011	0	-1.849.012	-1	4.400.000	4.399.999
F4.2a	Oneri Straordinari		1.432.710	96.912	0	-96.912	0	0	0
F4.2b	Sopravvenienze Passive		7.448.533	4.079.138	0	-4.079.138	0	0	0
F4.2	Componenti Straordinarie Passive		8.881.244	4.176.051	0	-4.176.051	0	0	0
F4	Saldo Gestione Straordinaria		-9.774.606	2.327.040	0	-2.327.039	1	-4.400.000	-4.399.999
F	Totale Componenti Finanziarie e Straordinarie		9.200.333	20.205.264	-	- 2.327.039	17.878.225	- 4.900.000	12.978.225
G	Risultato Economico (E-F)		- 13.182.340	- 64.668.060	- 39.582.611	46.684.523	- 17.983.537	17.983.537	0
H	Risorse Aggiuntive da bilancio regionale a titolo di copertura LE		-	-	-	-	-	-	-
I	Risultato Economico comprensivo di fiscalità aggiuntiva (G+H)		- 13.182.340	- 64.668.060	- 39.582.611	46.684.523	- 17.983.537	17.983.537	0

REGIONE ABRUZZO
AZIENDA SANITARIA LOCALE 2
LANCIANO – VASTO – CHIETI



BILANCIO ECONOMICO
PREVENTIVO
2023

CONTO ECONOMICO					
SCHEMA DI BILANCIO	II trimestre 2022 proiettato all'anno	Modifiche	Tendenziale 2023	Manovre	Programmatico 2023
A) VALORE DELLA PRODUZIONE					
1) Contributi in c/esercizio	747.346.538	23.322.654	770.669.193	-	770.669.193
a) Contributi in c/esercizio - da Regione o Provincia Autonoma per quota F.S. reg	747.056.763	23.322.654	770.379.418	-	770.379.418
b) Contributi in c/esercizio - extra fondo	289.775	-	289.775	-	289.775
1) Contributi da Regione o Prov. Aut. (extra fondo) - vincolati	163.477	-	163.477	-	163.477
2) Contributi da Regione o Prov. Aut. (extra fondo) - Risorse aggiuntive da bilancio a titol	-	-	-	-	-
3) Contributi da Regione o Prov. Aut. (extra fondo) - Risorse aggiuntive da bilancio a titol	-	-	-	-	-
4) Contributi da Regione o Prov. Aut. (extra fondo) - altro	-	-	-	-	-
5) Contributi da aziende sanitarie pubbliche (extra fondo)	-	-	-	-	-
6) Contributi da altri soggetti pubblici	126.298	-	126.298	-	126.298
c) Contributi in c/esercizio - per ricerca	-	-	-	-	-
1) da Ministero della Salute per ricerca corrente	-	-	-	-	-
2) da Ministero della Salute per ricerca finalizzata	-	-	-	-	-
3) da Regione e altri soggetti pubblici	-	-	-	-	-
4) da privati	-	-	-	-	-
d) Contributi in c/esercizio - da privati	-	-	-	-	-
2) Rettifica contributi c/esercizio per destinazione ad investimenti	-2.918.393	-2.037.507	-4.955.900	-	-4.955.900
3) Utilizzo fondi per quote inutilizzate contributi vincolati di esercizi precedenti	4.236.364	-1.792.619	2.443.745	-	2.443.745
4) Ricavi per prestazioni sanitarie e sociosanitarie a rilevanza sanitaria	68.963.535	-	68.963.535	-	68.963.535
a) Ricavi per prestazioni sanitarie e sociosanitarie - ad aziende sanitarie pubbliche	63.958.084	-	63.958.084	-	63.958.084
b) Ricavi per prestazioni sanitarie e sociosanitarie - intramoenia	2.962.637	-	2.962.637	-	2.962.637
c) Ricavi per prestazioni sanitarie e sociosanitarie - altro	2.042.814	-	2.042.814	-	2.042.814
5) Concorsi, recuperi e rimborsi	9.645.911	-	9.645.911	205.193	9.851.104
6) Compartecipazione alla spesa per prestazioni sanitarie (Ticket)	7.320.863	1.000.000	8.320.863	-	8.320.863

CONTO ECONOMICO					
SCHEMA DI BILANCIO	II trimestre 2022 proiettato all'anno	Modifiche	Tendenziale 2023	Manovre	Programmatico 2023
7) Quota contributi in c/capitale imputata nell'esercizio	16.405.133	-	16.405.133	-	16.405.133
8) Incrementi delle immobilizzazioni per lavori interni	-	-	-	-	-
9) Altri ricavi e proventi	796.623	-	796.623	1.000.000	1.796.623
Totale A)	851.796.574	20.492.528	872.289.102	1.205.193	873.494.295
B) COSTI DELLA PRODUZIONE					
1) Acquisti di beni	154.790.903	-7.719.037	147.071.865	-6.100.000	140.971.865
a) Acquisti di beni sanitari	153.709.947	-7.729.839	145.980.108	-6.100.000	139.880.108
b) Acquisti di beni non sanitari	1.080.956	10.802	1.091.758	-	1.091.758
2) Acquisti di servizi sanitari	360.405.159	-13.700.270	346.704.889	-3.228.344	343.476.545
a) Acquisti di servizi sanitari - Medicina di base	46.553.105	-3.999.634	42.553.471	-	42.553.471
b) Acquisti di servizi sanitari - Farmaceutica	58.476.617	-701.120	57.775.497	-	57.775.497
c) Acquisti di servizi sanitari per assistenza specialistica ambulatoriale	26.346.011	-95.562	26.250.448	-	26.250.448
d) Acquisti di servizi sanitari per assistenza riabilitativa	29.309.505	-200.943	29.108.562	-	29.108.562
e) Acquisti di servizi sanitari per assistenza integrativa	-	-	-	-	-
f) Acquisti di servizi sanitari per assistenza protesica	14.015.544	-110.252	13.905.292	-	13.905.292
g) Acquisti di servizi sanitari per assistenza ospedaliera	94.231.885	-63.139	94.168.745	-	94.168.745
h) Acquisti prestazioni di psichiatria residenziale e semiresidenziale	12.350.878	-71.782	12.279.096	-	12.279.096
i) Acquisti prestazioni di distribuzione farmaci File F	18.419.284	-21.801	18.397.483	-	18.397.483
j) Acquisti prestazioni termali in convenzione	334.504	-	334.504	-	334.504
k) Acquisti prestazioni di trasporto sanitario	5.242.087	-39.123	5.202.964	-	5.202.964
l) Acquisti prestazioni socio-sanitarie a rilevanza sanitaria	23.631.864	-176.716	23.455.148	-	23.455.148
m) Compartecipazione al personale per att. Libero-prof. (intramoenia)	2.555.202	-	2.555.202	-	2.555.202

CONTO ECONOMICO					
SCHEMA DI BILANCIO	II trimestre 2022 proiettato all'anno	Modifiche	Tendenziale 2023	Manovre	Programmatico 2023
n) Rimborsi Assegni e contributi sanitari	1.641.838	-1.229.634	412.203	-	412.203
o) Consulenze, collaborazioni, interinale, altre prestazioni di lavoro sanitarie e soci	18.378.560	-139.265	18.239.295	-3.228.344	15.010.951
p) Altri servizi sanitari e sociosanitari a rilevanza sanitaria	8.918.276	-6.851.299	2.066.977	-	2.066.977
q) Costi per differenziale Tariffe TUC	-	-	-	-	-
3) Acquisti di servizi non sanitari	65.759.325	-3.272.639	62.486.685	-2.100.000	60.386.685
a) Servizi non sanitari	60.180.767	-3.322.677	56.858.090	-2.100.000	54.758.090
b) Consulenze, collaborazioni, interinale, altre prestazioni di lavoro non sanitarie	4.983.501	34.447	5.017.948	-	5.017.948
c) Formazione	595.057	15.590	610.648	-	610.648
4) Manutenzione e riparazione	30.299.524	793.848	31.093.372	-450.000	30.643.372
5) Godimento di beni di terzi	5.218.122	136.715	5.354.837	-	5.354.837
6) Costi del personale	243.807.372	-	243.807.372	-	243.807.372
a) Personale dirigente medico	98.610.460	-	98.610.460	-	98.610.460
b) Personale dirigente ruolo sanitario non medico	6.710.553	-	6.710.553	-	6.710.553
c) Personale comparto ruolo sanitario	101.983.061	-	101.983.061	-	101.983.061
d) Personale dirigente altri ruoli	2.010.117	-	2.010.117	-	2.010.117
e) Personale comparto altri ruoli	34.493.183	-	34.493.183	-	34.493.183
7) Oneri diversi di gestione	2.085.972	26.472	2.112.444	-	2.112.444
8) Ammortamenti	16.612.381	-	16.612.381	-	16.612.381
a) Ammortamenti immobilizzazioni immateriali	190.407	-	190.407	-	190.407
b) Ammortamenti dei Fabbricati	8.656.696	-	8.656.696	-	8.656.696
c) Ammortamenti delle altre immobilizzazioni materiali	7.765.278	-	7.765.278	-	7.765.278
9) Svalutazione delle immobilizzazioni e dei crediti	-	-	-	-	-

CONTO ECONOMICO					
SCHEMA DI BILANCIO	II trimestre 2022 proiettato all'anno	Modifiche	Tendenziale 2023	Manovre	Programmatico 2023
10) Variazione delle rimanenze	130.043	-130.043	-	-	-
a) Variazione delle rimanenze sanitarie	157.548	-157.548	-	-	-
b) Variazione delle rimanenze non sanitarie	-27.505	27.505	-	-	-
11) Accantonamenti	18.000.205	-	18.000.205	-	18.000.205
a) Accantonamenti per rischi	6.014.622	-	6.014.622	-	6.014.622
b) Accantonamenti per premio operosità	100.000	-	100.000	-	100.000
c) Accantonamenti per quote inutilizzate di contributi vincolati	-	-	-	-	-
d) Altri accantonamenti	11.885.583	-	11.885.583	-	11.885.583
Totale B)	897.109.007	-23.864.956	873.244.050	-11.878.344	861.365.707
DIFF. TRA VALORE E COSTI DELLA PRODUZIONE (A-B)	-45.312.433	44.357.484	-954.948	13.083.537	12.128.588
C) PROVENTI E ONERI FINANZIARI					
1) Interessi attivi ed altri proventi finanziari	0	-	0	-	0
2) Interessi passivi ed altri oneri finanziari	106.516	-	106.516	-	106.516
Totale C)	-106.516	-	-106.516	-	-106.516
D) RETTIFICHE DI VALORE DI ATTIVITA' FINANZIARIE					
1) Rivalutazioni	-	-	-	-	-
2) Svalutazioni	-	-	-	-	-
Totale D)	-	-	-	-	-

CONTO ECONOMICO					
SCHEMA DI BILANCIO	II trimestre 2022 proiettato all'anno	Modifiche	Tendenziale 2023	Manovre	Programmatico 2023
E) PROVENTI E ONERI STRAORDINARI					
1) Proventi straordinari	1.849.011	-1.849.012	-1	4.400.000	4.399.999
a) Plusvalenze	-	-	-	-	-
b) Altri proventi straordinari	1.849.011	-1.849.012	-1	4.400.000	4.399.999
2) Oneri straordinari	4.402.005	-4.176.051	225.955	-	225.955
a) Minusvalenze	-	-	-	-	-
b) Altri oneri straordinari	4.402.005	-4.176.051	225.955	-	225.955
Totale E)	-2.552.994	2.327.039	-225.956	4.400.000	4.174.044
RISULTATO PRIMA DELLE IMPOSTE (A-B+C+D+E)	-47.971.943	46.684.523	-1.287.420	17.483.537	16.196.117
Y) IMPOSTE SUL REDDITO DELL'ESERCIZIO					
1) IRAP	16.160.643	-	16.160.643	-500.000	15.660.643
a) IRAP relativa a personale dipendente	14.763.386	-	14.763.386	-500.000	14.263.386
b) IRAP relativa a collaboratori e personale assimilato a lavoro dipendente	964.705	-	964.705	-	964.705
c) IRAP relativa ad attività di libera professione (intramoenia)	432.552	-	432.552	-	432.552
d) IRAP relativa ad attività commerciali	-	-	-	-	-
2) IRES	535.474	-	535.474	-	535.474
3) Accantonamento a fondo imposte (accertamenti, condoni, ecc.)	-	-	-	-	-
Totale Y)	16.696.117	-	16.696.117	-500.000	16.196.117
UTILE (PERDITA) DELL'ESERCIZIO	-64.668.060,14	46.684.523,33	-17.983.536,81	17.983.536,81	0,00

REGIONE ABRUZZO
AZIENDA SANITARIA LOCALE 2
LANCIANO – VASTO – CHIETI



CONTO ECONOMICO PREVENTIVO
2023

\	VOCE MODELLO CE	II trimestre proiettato all'anno	Modifiche	Tendenziale 2023	Manovre	Programmatico 2023
	A) Valore della produzione					
AA0010	A.1) Contributi in c/esercizio	747.346.538,80	23.322.654,32	770.669.192,72	0,00	770.669.192,72
AA0020	A.1.A) Contributi da Regione o Prov. Aut. per quota F.S. regionale	747.056.763,34	23.322.654,32	770.379.417,66	0,00	770.379.417,66
AA0030	A.1.A.1) da Regione o Prov. Aut. per quota F.S. regionale indistinto	736.817.345,68	23.322.654,32	760.140.000,00	0,00	760.140.000,00
AA0031	A.1.A.1.1) Finanziamento indistinto	736.638.454,68	23.501.545,32	760.140.000,00	0,00	760.140.000,00
AA0032	A.1.A.1.2) Finanziamento indistinto finalizzato da Regione	178.891,00	-178.891,00	0,00	0,00	0,00
AA0033	A.1.A.1.3) Funzioni	0,00	0,00	0,00	0,00	0,00
AA0034	A.1.A.1.3.A) Funzioni - Pronto Soccorso	0,00	0,00	0,00	0,00	0,00
AA0035	A.1.A.1.3.B) Funzioni - Altro	0,00	0,00	0,00	0,00	0,00
AA0036	A.1.A.1.4) Quota finalizzata per il Piano aziendale di cui all'art.1, comma 528, L.208/2015	0,00	0,00	0,00	0,00	0,00
AA0040	A.1.A.2) da Regione o Prov. Aut. per quota F.S. regionale vincolato	10.239.417,66	0,00	10.239.417,66	0,00	10.239.417,66
AA0050	A.1.B) Contributi c/esercizio (extra fondo)	289.775,06	0,00	289.775,06	0,00	289.775,06
AA0060	A.1.B.1) da Regione o Prov. Aut. (extra fondo)	163.477,00	0,00	163.477,00	0,00	163.477,00
AA0070	A.1.B.1.1) Contributi da Regione o Prov. Aut. (extra fondo) vincolati	163.477,00	0,00	163.477,00	0,00	163.477,00
AA0080	A.1.B.1.2) Contributi da Regione o Prov. Aut. (extra fondo) - Risorse aggiuntive da bilancio regionale a titolo di	0,00	0,00	0,00	0,00	0,00
AA0090	A.1.B.1.3) Contributi da Regione o Prov. Aut. (extra fondo) - Risorse aggiuntive da bilancio regionale a titolo di	0,00	0,00	0,00	0,00	0,00
AA0100	A.1.B.1.4) Contributi da Regione o Prov. Aut. (extra fondo) - Altro	0,00	0,00	0,00	0,00	0,00
AA0110	A.1.B.2) Contributi da Aziende sanitarie pubbliche della Regione o Prov. Aut. (extra fondo)	0,00	0,00	0,00	0,00	0,00
AA0120	A.1.B.2.1) Contributi da Aziende sanitarie pubbliche della Regione o Prov. Aut. (extra fondo) vincolati	0,00	0,00	0,00	0,00	0,00
AA0130	A.1.B.2.2) Contributi da Aziende sanitarie pubbliche della Regione o Prov. Aut. (extra fondo) altro	0,00	0,00	0,00	0,00	0,00
AA0140	A.1.B.3) Contributi da altri soggetti pubblici (extra fondo)	126.298,06	0,00	126.298,06	0,00	126.298,06
AA0141	A.1.B.3.1) Contributi da Ministero della salute (extra-fondo)	100.000,00	0,00	100.000,00	0,00	100.000,00
AA0150	A.1.B.3.2) Contributi da altri soggetti pubblici (extra fondo) vincolati	26.298,06	0,00	26.298,06	0,00	26.298,06
AA0160	A.1.B.3.3) Contributi da altri soggetti pubblici (extra fondo) L. 210/92	0,00	0,00	0,00	0,00	0,00
AA0170	A.1.B.3.4) Contributi da altri soggetti pubblici (extra fondo) altro	0,00	0,00	0,00	0,00	0,00
AA0171	A.1.B.3.5) Contributi da altri soggetti pubblici (extra fondo) - in attuazione dell'ast.79, comma 1 sexies lettera c),	0,00	0,00	0,00	0,00	0,00
AA0180	A.1.C) Contributi c/esercizio per ricerca	0,00	0,00	0,00	0,00	0,00
AA0190	A.1.C.1) Contributi da Ministero della Salute per ricerca corrente	0,00	0,00	0,00	0,00	0,00
AA0200	A.1.C.2) Contributi da Ministero della Salute per ricerca finalizzata	0,00	0,00	0,00	0,00	0,00
AA0210	A.1.C.3) Contributi da Regione ed altri soggetti pubblici per ricerca	0,00	0,00	0,00	0,00	0,00
AA0220	A.1.C.4) Contributi da privati per ricerca	0,00	0,00	0,00	0,00	0,00
AA0230	A.1.D) Contributi c/esercizio da privati	0,00	0,00	0,00	0,00	0,00
AA0240	A.2) Rettifica contributi c/esercizio per destinazione ad investimenti	-2.918.392,58	-2.037.507,42	-4.955.900,00	0,00	-4.955.900,00
AA0250	A.2.A) Rettifica contributi in c/esercizio per destinazione ad investimenti - da Regione o Prov. Aut. per	-2.918.392,58	-2.037.507,42	-4.955.900,00	0,00	-4.955.900,00
AA0260	A.2.B) Rettifica contributi in c/esercizio per destinazione ad investimenti - altri contributi	0,00	0,00	0,00	0,00	0,00
AA0270	A.3) Utilizzo fondi per quote inutilizzate contributi vincolati di esercizi precedenti	4.236.363,88	-1.792.618,58	2.443.745,30	0,00	2.443.745,30
AA0271	A.3.A) Utilizzo fondi per quote inutilizzate contributi di esercizi precedenti da Regione o Prov. Aut. per	0,00	0,00	0,00	0,00	0,00
AA0280	A.3.B) Utilizzo fondi per quote inutilizzate contributi di esercizi precedenti da Regione o Prov. Aut. per	3.919.745,30	-1.476.000,00	2.443.745,30	0,00	2.443.745,30
AA0290	A.3.C) Utilizzo fondi per quote inutilizzate contributi di esercizi precedenti da soggetti pubblici (extra	316.618,58	-316.618,58	0,00	0,00	0,00
AA0300	A.3.D) Utilizzo fondi per quote inutilizzate contributi di esercizi precedenti per ricerca	0,00	0,00	0,00	0,00	0,00
AA0310	A.3.E) Utilizzo fondi per quote inutilizzate contributi vincolati di esercizi precedenti da privati	0,00	0,00	0,00	0,00	0,00
AA0320	A.4) Ricavi per prestazioni sanitarie e sociosanitarie a rilevanza sanitaria	68.963.534,72	0,00	68.963.534,72	0,00	68.963.534,72
AA0330	A.4.A) Ricavi per prestazioni sanitarie e sociosanitarie a rilevanza sanitaria erogate a soggetti pubblici	63.128.364,10	0,00	63.128.364,10	0,00	63.128.364,10
AA0340	A.4.A.1) Ricavi per prestaz. sanitarie e sociosanitarie a rilevanza sanitaria erogate ad Aziende sanitarie pubbliche	50.232.751,28	0,00	50.232.751,28	0,00	50.232.751,28
AA0350	A.4.A.1.1) Prestazioni di ricovero	24.399.397,44	0,00	24.399.397,44	0,00	24.399.397,44
AA0360	A.4.A.1.2) Prestazioni di specialistica ambulatoriale	9.334.414,50	0,00	9.334.414,50	0,00	9.334.414,50
AA0361	A.4.A.1.3) Prestazioni di pronto soccorso non seguito da ricovero	0,00	0,00	0,00	0,00	0,00
AA0370	A.4.A.1.4) Prestazioni di psichiatria residenziale e semiresidenziale	1.596.068,50	0,00	1.596.068,50	0,00	1.596.068,50
AA0380	A.4.A.1.5) Prestazioni di File F	7.848.233,18	0,00	7.848.233,18	0,00	7.848.233,18
AA0390	A.4.A.1.6) Prestazioni servizi MMG, PLS, Contin. assistenziale	47.470,60	0,00	47.470,60	0,00	47.470,60
AA0400	A.4.A.1.7) Prestazioni servizi farmaceutica convenzionata	916.656,38	0,00	916.656,38	0,00	916.656,38
AA0410	A.4.A.1.8) Prestazioni termali	0,00	0,00	0,00	0,00	0,00
AA0420	A.4.A.1.9) Prestazioni trasporto ambulanze ed elisoccorso	31.690,24	0,00	31.690,24	0,00	31.690,24
AA0421	A.4.A.1.10) Prestazioni assistenza integrativa	0,00	0,00	0,00	0,00	0,00
AA0422	A.4.A.1.11) Prestazioni assistenza protesica	0,00	0,00	0,00	0,00	0,00
AA0423	A.4.A.1.12) Prestazioni assistenza riabilitativa extraospedaliera	0,00	0,00	0,00	0,00	0,00
AA0424	A.4.A.1.13) Ricavi per cessione di emocomponenti e cellule staminali	0,00	0,00	0,00	0,00	0,00
AA0425	A.4.A.1.14) Prestazioni assistenza domiciliare integrata (ADI)	0,00	0,00	0,00	0,00	0,00

\	VOCE MODELLO CE	II trimestre proiettato all'anno	Modifiche	Tendenziale 2023	Manovre	Programmatico 2023
AA0430	A.4.A.1.15) Altre prestazioni sanitarie e socio-sanitarie a rilevanza sanitaria	6.058.820,44	0,00	6.058.820,44	0,00	6.058.820,44
AA0440	A.4.A.2) Ricavi per prestaz. sanitarie e sociosanitarie a rilevanza sanitaria erogate ad altri soggetti pubblici	424.531,72	0,00	424.531,72	0,00	424.531,72
AA0450	A.4.A.3) Ricavi per prestaz. sanitarie e sociosanitarie a rilevanza sanitaria erogate a soggetti pubblici Extraregione	12.471.081,10	0,00	12.471.081,10	0,00	12.471.081,10
AA0460	A.4.A.3.1) Prestazioni di ricovero	8.330.615,86	0,00	8.330.615,86	0,00	8.330.615,86
AA0470	A.4.A.3.2) Prestazioni ambulatoriali	2.335.186,98	0,00	2.335.186,98	0,00	2.335.186,98
AA0471	A.4.A.3.3) Prestazioni pronto soccorso non seguite da ricovero	0,00	0,00	0,00	0,00	0,00
AA0480	A.4.A.3.4) Prestazioni di psichiatria non soggetta a compensazione (resid. e semiresid.)	0,00	0,00	0,00	0,00	0,00
AA0490	A.4.A.3.5) Prestazioni di File F	609.397,48	0,00	609.397,48	0,00	609.397,48
AA0500	A.4.A.3.6) Prestazioni servizi MMG, PLS, Contin. assistenziale Extraregione	109.667,56	0,00	109.667,56	0,00	109.667,56
AA0510	A.4.A.3.7) Prestazioni servizi farmaceutica convenzionata Extraregione	284.527,14	0,00	284.527,14	0,00	284.527,14
AA0520	A.4.A.3.8) Prestazioni termali Extraregione	0,00	0,00	0,00	0,00	0,00
AA0530	A.4.A.3.9) Prestazioni trasporto ambulanze ed elisoccorso Extraregione	0,00	0,00	0,00	0,00	0,00
AA0541	A.4.A.3.10) Prestazioni assistenza integrativa da pubblico (extraregione)	0,00	0,00	0,00	0,00	0,00
AA0542	A.4.A.3.11) Prestazioni assistenza protesica da pubblico (extraregione)	0,00	0,00	0,00	0,00	0,00
AA0550	A.4.A.3.12) Ricavi per cessione di emocomponenti e cellule staminali Extraregione	0,00	0,00	0,00	0,00	0,00
AA0560	A.4.A.3.13) Ricavi GSA per differenziale saldo mobilità interregionale	0,00	0,00	0,00	0,00	0,00
AA0561	A.4.A.3.14) Altre prestazioni sanitarie e sociosanitarie a rilevanza sanitaria erogate a soggetti pubblici Extraregione	0,00	0,00	0,00	0,00	0,00
AA0570	A.4.A.3.15) Altre prestazioni sanitarie e sociosanitarie a rilevanza sanitaria non soggette a compensazione Extraregione	0,00	0,00	0,00	0,00	0,00
AA0580	A.4.A.3.15.A) Prestazioni di assistenza riabilitativa non soggette a compensazione Extraregione	0,00	0,00	0,00	0,00	0,00
AA0590	A.4.A.3.15.B) Altre prestazioni sanitarie e socio-sanitarie a rilevanza sanitaria non soggette a compensazione	0,00	0,00	0,00	0,00	0,00
AA0600	A.4.A.3.16) Altre prestazioni sanitarie a rilevanza sanitaria - Mobilità attiva Internazionale	801.686,08	0,00	801.686,08	0,00	801.686,08
AA0601	A.4.A.3.17) Altre prestazioni sanitarie a rilevanza sanitaria - Mobilità attiva Internazionale rilevata dalle AO, AOU,	0,00	0,00	0,00	0,00	0,00
AA0602	A.4.A.3.18) Altre prestazioni sanitarie e socio sanitarie a rilevanza sanitaria ad Aziende sanitarie e casse mutua estera -	0,00	0,00	0,00	0,00	0,00
AA0610	A.4.B) Ricavi per prestazioni sanitarie e sociosanitarie a rilevanza sanitaria erogate da privati	1.254.251,62	0,00	1.254.251,62	0,00	1.254.251,62
AA0620	A.4.B.1) Prestazioni di ricovero da priv. Extraregione in compensazione (mobilità attiva)	1.107.207,24	0,00	1.107.207,24	0,00	1.107.207,24
AA0630	A.4.B.2) Prestazioni ambulatoriali da priv. Extraregione in compensazione (mobilità attiva)	147.044,38	0,00	147.044,38	0,00	147.044,38
AA0631	A.4.B.3) Prestazioni di pronto soccorso non seguite da ricovero da priv. Extraregione in compensazione (mobilità	0,00	0,00	0,00	0,00	0,00
AA0640	A.4.B.4) Prestazioni di File F da priv. Extraregione in compensazione (mobilità attiva)	0,00	0,00	0,00	0,00	0,00
AA0650	A.4.B.5) Altre prestazioni sanitarie e sociosanitarie a rilevanza sanitaria erogate da privati v/residenti Extraregione in	0,00	0,00	0,00	0,00	0,00
AA0660	A.4.C) Ricavi per prestazioni sanitarie e sociosanitarie a rilevanza sanitaria erogate a privati	1.618.282,34	0,00	1.618.282,34	0,00	1.618.282,34
AA0670	A.4.D) Ricavi per prestazioni sanitarie erogate in regime di intramoenia	2.962.636,66	0,00	2.962.636,66	0,00	2.962.636,66
AA0680	A.4.D.1) Ricavi per prestazioni sanitarie intramoenia - Area ospedaliera	2.576.999,72	0,00	2.576.999,72	0,00	2.576.999,72
AA0690	A.4.D.2) Ricavi per prestazioni sanitarie intramoenia - Area specialistica	96.838,60	0,00	96.838,60	0,00	96.838,60
AA0700	A.4.D.3) Ricavi per prestazioni sanitarie intramoenia - Area sanità pubblica	0,00	0,00	0,00	0,00	0,00
AA0710	A.4.D.4) Ricavi per prestazioni sanitarie intramoenia - Consulenze (ex art. 55 c.1 lett. c), d) ed ex art. 57-58)	0,00	0,00	0,00	0,00	0,00
AA0720	A.4.D.5) Ricavi per prestazioni sanitarie intramoenia - Consulenze (ex art. 55 c.1 lett. c), d) ed ex art. 57-58) (Aziende	0,00	0,00	0,00	0,00	0,00
AA0730	A.4.D.6) Ricavi per prestazioni sanitarie intramoenia - Altro	288.798,34	0,00	288.798,34	0,00	288.798,34
AA0740	A.4.D.7) Ricavi per prestazioni sanitarie intramoenia - Altro (Aziende sanitarie pubbliche della Regione)	0,00	0,00	0,00	0,00	0,00
AA0750	A.5) Concorsi, recuperi e rimborsi	9.645.910,56	0,00	9.645.910,56	205.193,00	9.851.103,56
AA0760	A.5.A) Rimborsi assicurativi	1.177.910,54	0,00	1.177.910,54	0,00	1.177.910,54
AA0770	A.5.B) Concorsi, recuperi e rimborsi da Regione	81,92	0,00	81,92	0,00	81,92
AA0780	A.5.B.1) Rimborso degli oneri stipendiali del personale dell'azienda in posizione di comando presso la Regione	0,00	0,00	0,00	0,00	0,00
AA0790	A.5.B.2) Altri concorsi, recuperi e rimborsi da parte della Regione	81,92	0,00	81,92	0,00	81,92
AA0800	A.5.C) Concorsi, recuperi e rimborsi da Aziende sanitarie pubbliche della Regione	42.234,04	0,00	42.234,04	0,00	42.234,04
AA0810	A.5.C.1) Rimborso degli oneri stipendiali del personale dipendente dell'azienda in posizione di comando presso Aziende	0,00	0,00	0,00	0,00	0,00
AA0820	A.5.C.2) Rimborsi per acquisto beni da parte di Aziende sanitarie pubbliche della Regione	0,00	0,00	0,00	0,00	0,00
AA0830	A.5.C.3) Altri concorsi, recuperi e rimborsi da parte di Aziende sanitarie pubbliche della Regione	42.234,04	0,00	42.234,04	0,00	42.234,04
AA0831	A.5.C.4) Altri concorsi, recuperi e rimborsi da parte della Regione - GSA	0,00	0,00	0,00	0,00	0,00
AA0840	A.5.D) Concorsi, recuperi e rimborsi da altri soggetti pubblici	648.880,78	0,00	648.880,78	205.193,00	854.073,78
AA0850	A.5.D.1) Rimborso degli oneri stipendiali del personale dipendente dell'azienda in posizione di comando presso altri	64.442,10	0,00	64.442,10	0,00	64.442,10
AA0860	A.5.D.2) Rimborsi per acquisto beni da parte di altri soggetti pubblici	0,00	0,00	0,00	0,00	0,00
AA0870	A.5.D.3) Altri concorsi, recuperi e rimborsi da parte di altri soggetti pubblici	584.438,68	0,00	584.438,68	205.193,00	789.631,68
AA0880	A.5.E) Concorsi, recuperi e rimborsi da privati	7.776.803,28	0,00	7.776.803,28	0,00	7.776.803,28
AA0890	A.5.E.1) Rimborso da aziende farmaceutiche per Pay back	2.748.000,00	0,00	2.748.000,00	0,00	2.748.000,00
AA0900	A.5.E.1.1) Pay-back per il superamento del tetto della spesa farmaceutica territoriale	0,00	0,00	0,00	0,00	0,00
AA0910	A.5.E.1.2) Pay-back per superamento del tetto della spesa farmaceutica ospedaliera	0,00	0,00	0,00	0,00	0,00
AA0920	A.5.E.1.3) Ulteriore Pay-back	2.748.000,00	0,00	2.748.000,00	0,00	2.748.000,00
AA0921	A.5.E.2) Rimborso per Pay-back su dispositivi medici	0,00	0,00	0,00	0,00	0,00

\	VOCE MODELLO CE	II trimestre proiettato all'anno	Modifiche	Tendenziale 2023	Manovre	Programmatico 2023
AA0930	A.5.E.3) Altri concorsi, recuperi e rimborsi da privati	5.028.803,28	0,00	5.028.803,28	0,00	5.028.803,28
AA0940	A.6) Compartecipazione alla spesa per prestazioni sanitarie (Ticket)	7.320.862,54	1.000.000,00	8.320.862,54	0,00	8.320.862,54
AA0950	A.6.A) Compartecipazione alla spesa per prestazioni sanitarie - Ticket sulle prestazioni di specialistica	7.201.716,84	1.000.000,00	8.201.716,84	0,00	8.201.716,84
AA0960	A.6.B) Compartecipazione alla spesa per prestazioni sanitarie - Ticket sul pronto soccorso	119.145,70	0,00	119.145,70	0,00	119.145,70
AA0970	A.6.C) Compartecipazione alla spesa per prestazioni sanitarie (Ticket) - Altro	0,00	0,00	0,00	0,00	0,00
AA0980	A.7) Quota contributi c/capitale imputata all'esercizio	16.405.132,82	0,00	16.405.132,82	0,00	16.405.132,82
AA0990	A.7.A) Quota imputata all'esercizio dei finanziamenti per investimenti dallo Stato	0,00	0,00	0,00	0,00	0,00
AA1000	A.7.B) Quota imputata all'esercizio dei finanziamenti per investimenti da Regione	4.262.591,96	0,00	4.262.591,96	0,00	4.262.591,96
AA1010	A.7.C) Quota imputata all'esercizio dei finanziamenti per beni di prima dotazione	4.960.665,62	0,00	4.960.665,62	0,00	4.960.665,62
AA1020	A.7.D) Quota imputata all'esercizio dei contributi in c/ esercizio FSR destinati ad investimenti	7.181.875,24	0,00	7.181.875,24	0,00	7.181.875,24
AA1030	A.7.E) Quota imputata all'esercizio degli altri contributi in c/ esercizio destinati ad investimenti	0,00	0,00	0,00	0,00	0,00
AA1040	A.7.F) Quota imputata all'esercizio di altre poste del patrimonio netto	0,00	0,00	0,00	0,00	0,00
AA1050	A.8) Incrementi delle immobilizzazioni per lavori interni	0,00	0,00	0,00	0,00	0,00
AA1060	A.9) Altri ricavi e proventi	796.623,38	0,00	796.623,38	1.000.000,00	1.796.623,38
AA1070	A.9.A) Ricavi per prestazioni non sanitarie	0,00	0,00	0,00	0,00	0,00
AA1080	A.9.B) Fitti attivi ed altri proventi da attività immobiliari	17.780,26	0,00	17.780,26	0,00	17.780,26
AA1090	A.9.C) Altri proventi diversi	778.843,12	0,00	778.843,12	1.000.000,00	1.778.843,12
AZ9999	Totale valore della produzione (A)	851.796.573,72	20.492.528,32	872.289.102,04	1.205.193,00	873.494.295,04
	B) Costi della produzione					
BA0010	B.1) Acquisti di beni	154.790.902,86	-7.719.037,44	147.071.865,42	-6.099.999,94	140.971.865,48
BA0020	B.1.A) Acquisti di beni sanitari	153.709.947,18	-7.729.839,28	145.980.107,90	-6.099.999,94	139.880.107,96
BA0030	B.1.A.1) Prodotti farmaceutici ed emoderivati	94.965.024,00	-6.226.081,45	88.738.942,55	-4.700.000,00	84.038.942,55
BA0040	B.1.A.1.1) Medicinali con AIC, ad eccezione di vaccini ed emoderivati di produzione regionale	92.198.621,40	-6.164.036,60	86.034.584,80	-4.700.000,00	81.334.584,80
BA0050	B.1.A.1.2) Medicinali senza AIC	651.067,26	-184.594,95	466.472,31	0,00	466.472,31
BA0051	B.1.A.1.3) Ossigeno e altri gas medicali	1.942.646,64	114.713,26	2.057.359,90	0,00	2.057.359,90
BA0060	B.1.A.1.4) Emoderivati di produzione regionale	172.688,70	7.836,84	180.525,54	0,00	180.525,54
BA0061	B.1.A.1.4.1) Emoderivati di produzione regionale da pubblico (Aziende sanitarie pubbliche della Regione) - Mobilità	0,00	0,00	0,00	0,00	0,00
BA0062	B.1.A.1.4.2) Emoderivati di produzione regionale da pubblico (Aziende sanitarie pubbliche della Regione) - Mobilità	0,00	0,00	0,00	0,00	0,00
BA0063	B.1.A.1.4.3) Emoderivati di produzione regionale da altri soggetti	172.688,70	7.836,84	180.525,54	0,00	180.525,54
BA0070	B.1.A.2) Sangue ed emocomponenti	52.918,04	0,00	52.918,04	0,00	52.918,04
BA0080	B.1.A.2.1) da pubblico (Aziende sanitarie pubbliche della Regione) - Mobilità intraregionale	0,00	0,00	0,00	0,00	0,00
BA0090	B.1.A.2.2) da pubblico (Aziende sanitarie pubbliche extra Regione) - Mobilità extraregionale	52.918,04	0,00	52.918,04	0,00	52.918,04
BA0100	B.1.A.2.3) da altri soggetti	0,00	0,00	0,00	0,00	0,00
BA0210	B.1.A.3) Dispositivi medici	52.742.757,24	-1.366.436,00	51.376.321,24	-1.399.999,94	49.976.321,30
BA0220	B.1.A.3.1) Dispositivi medici	36.780.438,24	-315.819,78	36.464.618,46	-1.399.999,94	35.064.618,52
BA0230	B.1.A.3.2) Dispositivi medici impiantabili attivi	2.534.889,12	66.414,09	2.601.303,21	0,00	2.601.303,21
BA0240	B.1.A.3.3) Dispositivi medico diagnostici in vitro (IVD)	13.427.429,88	-1.117.030,32	12.310.399,56	0,00	12.310.399,56
BA0250	B.1.A.4) Prodotti dietetici	1.063.507,22	27.863,89	1.091.371,11	0,00	1.091.371,11
BA0260	B.1.A.5) Materiali per la profilassi (vaccini)	2.213.462,70	57.992,72	2.271.455,42	0,00	2.271.455,42
BA0270	B.1.A.6) Prodotti chimici	47.198,76	1.236,61	48.435,37	0,00	48.435,37
BA0280	B.1.A.7) Materiali e prodotti per uso veterinario	23.903,10	626,26	24.529,36	0,00	24.529,36
BA0290	B.1.A.8) Altri beni e prodotti sanitari	2.601.176,12	-225.041,31	2.376.134,81	0,00	2.376.134,81
BA0300	B.1.A.9) Beni e prodotti sanitari da Aziende sanitarie pubbliche della Regione	0,00	0,00	0,00	0,00	0,00
BA0301	B.1a.9.1) Prodotti farmaceutici ed emoderivati	0,00	0,00	0,00	0,00	0,00
BA0302	B.1a.9.2) Sangue ed emocomponenti	0,00	0,00	0,00	0,00	0,00
BA0303	B.1a.9.3) Dispositivi medici	0,00	0,00	0,00	0,00	0,00
BA0304	B.1a.9.4) Prodotti dietetici	0,00	0,00	0,00	0,00	0,00
BA0305	B.1a.9.5) Materiali per la profilassi (vaccini)	0,00	0,00	0,00	0,00	0,00
BA0306	B.1a.9.6) Prodotti chimici	0,00	0,00	0,00	0,00	0,00
BA0307	B.1a.9.7) Materiali e prodotti per uso veterinario	0,00	0,00	0,00	0,00	0,00
BA0308	B.1a.9.8) Altri beni e prodotti sanitari	0,00	0,00	0,00	0,00	0,00
BA0310	B.1.B) Acquisti di beni non sanitari	1.080.955,68	10.801,84	1.091.757,52	0,00	1.091.757,52
BA0320	B.1.B.1) Prodotti alimentari	0,00	0,00	0,00	0,00	0,00
BA0330	B.1.B.2) Materiali di guardaroba, di pulizia e di convivenza in genere	136.361,22	3.572,66	139.933,88	0,00	139.933,88
BA0340	B.1.B.3) Combustibili, carburanti e lubrificanti	264.734,76	6.936,05	271.670,81	0,00	271.670,81
BA0350	B.1.B.4) Supporti informatici e cancelleria	503.455,54	-4.328,66	499.126,88	0,00	499.126,88
BA0360	B.1.B.5) Materiale per la manutenzione	3.668,56	96,12	3.764,68	0,00	3.764,68
BA0370	B.1.B.6) Altri beni e prodotti non sanitari	172.735,60	4.525,67	177.261,27	0,00	177.261,27

\	VOCE MODELLO CE	II trimestre proiettato all'anno	Modifiche	Tendenziale 2023	Manovre	Programmatico 2023
BA0380	B.1.B.7) Beni e prodotti non sanitari da Aziende sanitarie pubbliche della Regione	0,00	0,00	0,00	0,00	0,00
BA0390	B.2) Acquisti di servizi	426.164.483,84	-16.972.909,77	409.191.574,07	-5.328.343,87	403.863.230,20
BA0400	B.2.A) Acquisti servizi sanitari	360.405.158,99	-13.700.270,34	346.704.888,65	-3.228.343,87	343.476.544,78
BA0410	B.2.A.1) Acquisti servizi sanitari per medicina di base	46.553.105,28	-3.999.634,00	42.553.471,28	0,00	42.553.471,28
BA0420	B.2.A.1.1) - da convenzione	46.113.987,06	-3.999.634,00	42.114.353,06	0,00	42.114.353,06
BA0430	B.2.A.1.1.A) Costi per assistenza MMG	29.360.232,44	0,00	29.360.232,44	0,00	29.360.232,44
BA0440	B.2.A.1.1.B) Costi per assistenza PLS	6.777.640,12	0,00	6.777.640,12	0,00	6.777.640,12
BA0450	B.2.A.1.1.C) Costi per assistenza Continuità assistenziale	6.954.077,74	-3.999.634,00	2.954.443,74	0,00	2.954.443,74
BA0460	B.2.A.1.1.D) Altro (medicina dei servizi, psicologi, medici 118, ecc)	3.022.036,76	0,00	3.022.036,76	0,00	3.022.036,76
BA0470	B.2.A.1.2) - da pubblico (Aziende sanitarie pubbliche della Regione) - Mobilità intraregionale	145.658,88	0,00	145.658,88	0,00	145.658,88
BA0480	B.2.A.1.3) - da pubblico (Aziende sanitarie pubbliche Extraregione) - Mobilità extraregionale	293.459,34	0,00	293.459,34	0,00	293.459,34
BA0490	B.2.A.2) Acquisti servizi sanitari per farmaceutica	58.476.617,10	-701.119,96	57.775.497,14	0,00	57.775.497,14
BA0500	B.2.A.2.1) - da convenzione	57.001.623,10	-701.119,96	56.300.503,14	0,00	56.300.503,14
BA0510	B.2.A.2.2) - da pubblico (Aziende sanitarie pubbliche della Regione)- Mobilità intraregionale	950.855,20	0,00	950.855,20	0,00	950.855,20
BA0520	B.2.A.2.3) - da pubblico (Extraregione)	524.138,80	0,00	524.138,80	0,00	524.138,80
BA0530	B.2.A.3) Acquisti servizi sanitari per assistenza specialistica ambulatoriale	26.346.010,74	-95.562,34	26.250.448,40	0,00	26.250.448,40
BA0540	B.2.A.3.1) - da pubblico (Aziende sanitarie pubbliche della Regione)	7.713.044,94	0,00	7.713.044,94	0,00	7.713.044,94
BA0541	B.2.A.3.2) Prstazioni di pronto soccorso non seguite da ricovero - da pubblico (Aziende sanitarie pubbliche della	0,00	0,00	0,00	0,00	0,00
BA0550	B.2.A.3.3) - da pubblico (altri soggetti pubbl. della Regione)	0,00	0,00	0,00	0,00	0,00
BA0551	B.2.A.3.4) Prstazioni di pronto soccorso non seguite da ricovero - da pubblico (altri soggetti pubblici della Regione)	0,00	0,00	0,00	0,00	0,00
BA0560	B.2.A.3.5) - da pubblico (Extraregione)	6.484.777,20	0,00	6.484.777,20	0,00	6.484.777,20
BA0561	B.2.A.3.6) Prstazioni di pronto soccorso non seguite da ricovero - da pubblico (extraregione)	0,00	0,00	0,00	0,00	0,00
BA0570	B.2.A.3.7) - da privato - Medici SUMAI	4.503.279,90	-35.424,54	4.467.855,36	0,00	4.467.855,36
BA0580	B.2.A.3.8) - da privato	7.497.864,32	-58.981,10	7.438.883,22	0,00	7.438.883,22
BA0590	B.2.A.3.8.A) Servizi sanitari per assistenza specialistica da IRCCS privati e Policlinici privati	0,00	0,00	0,00	0,00	0,00
BA0591	B.2.A.3.8.B Servizi sanitari per prestazioni di pronto soccorso non seguite da ricovero - da IRCCS privati e policlinici	0,00	0,00	0,00	0,00	0,00
BA0600	B.2.A.3.5.C) Servizi sanitari per assistenza specialistica da Ospedali Classificati privati	0,00	0,00	0,00	0,00	0,00
BA0601	B.2.A.3.8.D) Servizi sanitari per prestazioni di pronto soccorso non seguite da ricovero - da ospedali classificati privati	0,00	0,00	0,00	0,00	0,00
BA0610	B.2.A.3.5.E) Servizi sanitari per assistenza specialistica da Case di Cura private	4.292.648,42	-33.767,63	4.258.880,79	0,00	4.258.880,79
BA0611	B.2.A.3.8.F) Servizi sanitari per prestazioni di pronto soccorso non seguite da ricovero - da case di cura private	0,00	0,00	0,00	0,00	0,00
BA0620	B.2.A.3.5.G) Servizi sanitari per assistenza specialistica da altri privati	3.205.215,90	-25.213,47	3.180.002,43	0,00	3.180.002,43
BA0621	B.2.A.3.8.H) Servizi sanitari per prestazioni di pronto soccorso non seguite da ricovero - da altri privati	0,00	0,00	0,00	0,00	0,00
BA0630	B.2.A.3.9) - da privato per cittadini non residenti - Extraregione (mobilità attiva in compensazione)	147.044,38	-1.156,71	145.887,67	0,00	145.887,67
BA0631	B.2.A.3.10) Servizi sanitari per prestazioni di pronto soccorso non seguite da ricovero - da privati per cittadini non	0,00	0,00	0,00	0,00	0,00
BA0640	B.2.A.4) Acquisti servizi sanitari per assistenza riabilitativa	29.309.505,42	-200.943,13	29.108.562,29	0,00	29.108.562,29
BA0650	B.2.A.4.1) - da pubblico (Aziende sanitarie pubbliche della Regione)	3.764.975,82	0,00	3.764.975,82	0,00	3.764.975,82
BA0660	B.2.A.4.2) - da pubblico (altri soggetti pubbl. della Regione)	0,00	0,00	0,00	0,00	0,00
BA0670	B.2.A.4.3) - da pubblico (Extraregione) non soggetti a compensazione	0,00	0,00	0,00	0,00	0,00
BA0680	B.2.A.4.4) - da privato (intraregionale)	24.484.075,56	-192.601,19	24.291.474,37	0,00	24.291.474,37
BA0690	B.2.A.4.5) - da privato (extraregionale)	1.060.454,04	-8.341,94	1.052.112,10	0,00	1.052.112,10
BA0700	B.2.A.5) Acquisti servizi sanitari per assistenza integrativa	0,00	0,00	0,00	0,00	0,00
BA0710	B.2.A.5.1) - da pubblico (Aziende sanitarie pubbliche della Regione)	0,00	0,00	0,00	0,00	0,00
BA0720	B.2.A.5.2) - da pubblico (altri soggetti pubbl. della Regione)	0,00	0,00	0,00	0,00	0,00
BA0730	B.2.A.5.3) - da pubblico (Extraregione)	0,00	0,00	0,00	0,00	0,00
BA0740	B.2.A.5.4) - da privato	0,00	0,00	0,00	0,00	0,00
BA0750	B.2.A.6) Acquisti servizi sanitari per assistenza protesica	14.015.543,60	-110.251,68	13.905.291,92	0,00	13.905.291,92
BA0760	B.2.A.6.1) - da pubblico (Aziende sanitarie pubbliche della Regione)	0,00	0,00	0,00	0,00	0,00
BA0770	B.2.A.6.2) - da pubblico (altri soggetti pubbl. della Regione)	0,00	0,00	0,00	0,00	0,00
BA0780	B.2.A.6.3) - da pubblico (Extraregione)	0,00	0,00	0,00	0,00	0,00
BA0790	B.2.A.6.4) - da privato	14.015.543,60	-110.251,68	13.905.291,92	0,00	13.905.291,92
BA0800	B.2.A.7) Acquisti servizi sanitari per assistenza ospedaliera	94.231.884,90	-63.139,49	94.168.745,41	0,00	94.168.745,41
BA0810	B.2.A.7.1) - da pubblico (Aziende sanitarie pubbliche della Regione)	49.343.008,62	0,00	49.343.008,62	0,00	49.343.008,62
BA0820	B.2.A.7.2) - da pubblico (altri soggetti pubbl. della Regione)	0,00	0,00	0,00	0,00	0,00
BA0830	B.2.A.7.3) - da pubblico (Extraregione)	36.862.383,64	0,00	36.862.383,64	0,00	36.862.383,64
BA0840	B.2.A.7.4) - da privato	6.919.285,40	-54.429,77	6.864.855,63	0,00	6.864.855,63
BA0850	B.2.A.7.4.A) Servizi sanitari per assistenza ospedaliera da IRCCS privati e Policlinici privati	0,00	0,00	0,00	0,00	0,00
BA0860	B.2.A.7.4.B) Servizi sanitari per assistenza ospedaliera da Ospedali Classificati privati	0,00	0,00	0,00	0,00	0,00
BA0870	B.2.A.7.4.C) Servizi sanitari per assistenza ospedaliera da Case di Cura private	4.911.788,88	-38.638,03	4.873.150,85	0,00	4.873.150,85

\	VOCE MODELLO CE	II trimestre proiettato all'anno	Modifiche	Tendenziale 2023	Manovre	Programmatico 2023
BA0880	B.2.A.7.4.D) Servizi sanitari per assistenza ospedaliera da altri privati	2.007.496,52	-15.791,74	1.991.704,78	0,00	1.991.704,78
BA0890	B.2.A.7.5) - da privato per cittadini non residenti - Extraregione (mobilità attiva in compensazione)	1.107.207,24	-8.709,72	1.098.497,52	0,00	1.098.497,52
BA0900	B.2.A.8) Acquisto prestazioni di psichiatria residenziale e semiresidenziale	12.350.878,08	-71.781,69	12.279.096,39	0,00	12.279.096,39
BA0910	B.2.A.8.1) - da pubblico (Aziende sanitarie pubbliche della Regione)	3.169.193,44	0,00	3.169.193,44	0,00	3.169.193,44
BA0920	B.2.A.8.2) - da pubblico (altri soggetti pubbl. della Regione)	0,00	0,00	0,00	0,00	0,00
BA0930	B.2.A.8.3) - da pubblico (Extraregione) - non soggette a compensazione	56.568,00	0,00	56.568,00	0,00	56.568,00
BA0940	B.2.A.8.4) - da privato (intraregionale)	7.376.728,00	-58.028,19	7.318.699,81	0,00	7.318.699,81
BA0950	B.2.A.8.5) - da privato (extraregionale)	1.748.388,64	-13.753,50	1.734.635,14	0,00	1.734.635,14
BA0960	B.2.A.9) Acquisto prestazioni di distribuzione farmaci File F	18.419.283,90	-21.800,74	18.397.483,16	0,00	18.397.483,16
BA0970	B.2.A.9.1) - da pubblico (Aziende sanitarie pubbliche della Regione) - Mobilità intraregionale	12.308.128,72	0,00	12.308.128,72	0,00	12.308.128,72
BA0980	B.2.A.9.2) - da pubblico (altri soggetti pubbl. della Regione)	0,00	0,00	0,00	0,00	0,00
BA0990	B.2.A.9.3) - da pubblico (Extraregione)	3.339.775,22	0,00	3.339.775,22	0,00	3.339.775,22
BA1000	B.2.A.9.4) - da privato (intraregionale)	2.771.379,96	-21.800,74	2.749.579,22	0,00	2.749.579,22
BA1010	B.2.A.9.5) - da privato (extraregionale)	0,00	0,00	0,00	0,00	0,00
BA1020	B.2.A.9.6) - da privato per cittadini non residenti - Extraregione (mobilità attiva in compensazione)	0,00	0,00	0,00	0,00	0,00
BA1030	B.2.A.10) Acquisto prestazioni termali in convenzione	334.504,18	0,00	334.504,18	0,00	334.504,18
BA1040	B.2.A.10.1) - da pubblico (Aziende sanitarie pubbliche della Regione) - Mobilità intraregionale	56.825,32	0,00	56.825,32	0,00	56.825,32
BA1050	B.2.A.10.2) - da pubblico (altri soggetti pubbl. della Regione)	0,00	0,00	0,00	0,00	0,00
BA1060	B.2.A.10.3) - da pubblico (Extraregione)	277.678,86	0,00	277.678,86	0,00	277.678,86
BA1070	B.2.A.10.4) - da privato	0,00	0,00	0,00	0,00	0,00
BA1080	B.2.A.10.5) - da privato per cittadini non residenti - Extraregione (mobilità attiva in compensazione)	0,00	0,00	0,00	0,00	0,00
BA1090	B.2.A.11) Acquisto prestazioni di trasporto sanitario	5.242.086,94	-39.122,70	5.202.964,24	0,00	5.202.964,24
BA1100	B.2.A.11.1) - da pubblico (Aziende sanitarie pubbliche della Regione) - Mobilità intraregionale	126.506,38	0,00	126.506,38	0,00	126.506,38
BA1110	B.2.A.11.2) - da pubblico (altri soggetti pubbl. della Regione)	0,00	0,00	0,00	0,00	0,00
BA1120	B.2.A.11.3) - da pubblico (Extraregione)	142.179,20	0,00	142.179,20	0,00	142.179,20
BA1130	B.2.A.11.4) - da privato	4.973.401,36	-39.122,70	4.934.278,66	0,00	4.934.278,66
BA1140	B.2.A.12) Acquisto prestazioni Socio-Sanitarie a rilevanza sanitaria	23.631.863,90	-176.716,29	23.455.147,61	0,00	23.455.147,61
BA1150	B.2.A.12.1) - da pubblico (Aziende sanitarie pubbliche della Regione) - Mobilità intraregionale	1.167.126,96	0,00	1.167.126,96	0,00	1.167.126,96
BA1151	B.2.A.12.1.A) Assistenza domiciliare integrata (ADI)	0,00	0,00	0,00	0,00	0,00
BA1152	B.2.A.12.1.B) Altre prestazioni socio-sanitarie a rilevanza sanitaria	1.167.126,96	0,00	1.167.126,96	0,00	1.167.126,96
BA1160	B.2.A.12.2) - da pubblico (altri soggetti pubblici della Regione)	0,00	0,00	0,00	0,00	0,00
BA1161	B.2.A.12.3) - da pubblico (Extraregione) - Acquisto di altre prestazioni sociosanitarie a rilevanza sanitaria erogate a	0,00	0,00	0,00	0,00	0,00
BA1170	B.2.A.12.3) - da pubblico (Extraregione) non soggette a compensazione	0,00	0,00	0,00	0,00	0,00
BA1180	B.2.A.12.4) - da privato (intraregionale)	20.787.976,32	-163.526,25	20.624.450,07	0,00	20.624.450,07
BA1190	B.2.A.12.5) - da privato (extraregionale)	1.676.760,62	-13.190,05	1.663.570,57	0,00	1.663.570,57
BA1200	B.2.A.13) Compartecipazione al personale per att. libero-prof. (intramoenia)	2.555.201,52	0,00	2.555.201,52	0,00	2.555.201,52
BA1210	B.2.A.13.1) Compartecipazione al personale per att. libero professionale intramoenia - Area ospedaliera	2.555.201,52	0,00	2.555.201,52	0,00	2.555.201,52
BA1220	B.2.A.13.2) Compartecipazione al personale per att. libero professionale intramoenia - Area specialistica	0,00	0,00	0,00	0,00	0,00
BA1230	B.2.A.13.3) Compartecipazione al personale per att. libero professionale intramoenia - Area sanità pubblica	0,00	0,00	0,00	0,00	0,00
BA1240	B.2.A.13.4) Compartecipazione al personale per att. libero professionale intramoenia - Consulenze (ex art. 55 c.1 lett.	0,00	0,00	0,00	0,00	0,00
BA1250	B.2.A.13.5) Compartecipazione al personale per att. libero professionale intramoenia - Consulenze (ex art. 55 c.1 lett.	0,00	0,00	0,00	0,00	0,00
BA1260	B.2.A.13.6) Compartecipazione al personale per att. libero professionale intramoenia - Altro	0,00	0,00	0,00	0,00	0,00
BA1270	B.2.A.13.7) Compartecipazione al personale per att. libero professionale intramoenia - Altro (Aziende sanitarie	0,00	0,00	0,00	0,00	0,00
BA1280	B.2.A.14) Rimborsi, assegni e contributi sanitari	1.641.837,60	-1.229.634,29	412.203,31	0,00	412.203,31
BA1290	B.2.A.14.1) Contributi ad associazioni di volontariato	0,00	0,00	0,00	0,00	0,00
BA1300	B.2.A.14.2) Rimborsi per cure all'estero	0,00	0,00	0,00	0,00	0,00
BA1310	B.2.A.14.3) Contributi a società partecipate e/o enti dipendenti della Regione	0,00	0,00	0,00	0,00	0,00
BA1320	B.2.A.14.4) Contributo Legge 210/92	0,00	0,00	0,00	0,00	0,00
BA1330	B.2.A.14.5) Altri rimborsi, assegni e contributi	1.641.837,60	-1.229.634,29	412.203,31	0,00	412.203,31
BA1340	B.2.A.14.6) Rimborsi, assegni e contributi v/Aziende sanitarie pubbliche della Regione	0,00	0,00	0,00	0,00	0,00
BA1341	B.2.A.14.7) Rimborsi, assegni e contributi v/Regione - GSA	0,00	0,00	0,00	0,00	0,00
BA1350	B.2.A.15) Consulenze, Collaborazioni, Interinale e altre prestazioni di lavoro sanitarie e sociosanitarie	18.378.559,75	-139.265,04	18.239.294,71	-3.228.343,87	15.010.950,84
BA1360	B.2.A.15.1) Consulenze sanitarie e sociosan. da Aziende sanitarie pubbliche della Regione	62.813,48	0,00	62.813,48	0,00	62.813,48
BA1370	B.2.A.15.2) Consulenze sanitarie e sociosan. da terzi - Altri soggetti pubblici	574.152,82	15.042,80	589.195,62	0,00	589.195,62
BA1380	B.2.A.15.3) Consulenze, Collaborazioni, Interinale e altre prestazioni di lavoro sanitarie e socios. da privato	17.741.593,45	-154.307,84	17.587.285,61	-3.228.343,87	14.358.941,74
BA1390	B.2.A.15.3.A) Consulenze sanitarie da privato - articolo 55, comma 2, CCNL 8 giugno 2000	222.514,00	5.829,87	228.343,87	-228.343,87	0,00
BA1400	B.2.A.15.3.B) Altre consulenze sanitarie e sociosanitarie da privato	29.707,84	778,35	30.486,19	0,00	30.486,19
BA1410	B.2.A.15.3.C) Collaborazioni coordinate e continuative sanitarie e socios. da privato	812.894,60	0,00	812.894,60	0,00	812.894,60

\	VOCE MODELLO CE	II trimestre proiettato all'anno	Modifiche	Tendenziale 2023	Manovre	Programmatico 2023
BA1420	B.2.A.15.3.D) Indennità a personale universitario - area sanitaria	2.309.483,69	0,00	2.309.483,69	0,00	2.309.483,69
BA1430	B.2.A.15.3.E) Lavoro interinale - area sanitaria	11.665.536,58	-231.694,22	11.433.842,36	-3.000.000,00	8.433.842,36
BA1440	B.2.A.15.3.F) Altre collaborazioni e prestazioni di lavoro - area sanitaria	2.701.456,74	70.778,17	2.772.234,91	0,00	2.772.234,91
BA1450	B.2.A.15.4) Rimborsio oneri stipendiali del personale sanitario in comando	0,00	0,00	0,00	0,00	0,00
BA1460	B.2.A.15.4.A) Rimborsio oneri stipendiali personale sanitario in comando da Aziende sanitarie pubbliche della Regione	0,00	0,00	0,00	0,00	0,00
BA1470	B.2.A.15.4.B) Rimborsio oneri stipendiali personale sanitario in comando da Regioni, soggetti pubblici e da Università	0,00	0,00	0,00	0,00	0,00
BA1480	B.2.A.15.4.C) Rimborsio oneri stipendiali personale sanitario in comando da aziende di altre Regioni (Extraregione)	0,00	0,00	0,00	0,00	0,00
BA1490	B.2.A.16) Altri servizi sanitari e sociosanitari a rilevanza sanitaria	8.918.276,08	-6.851.298,98	2.066.977,10	0,00	2.066.977,10
BA1500	B.2.A.16.1) Altri servizi sanitari e sociosanitari a rilevanza sanitaria da pubblico - Aziende sanitarie pubbliche della	30.888,06	0,00	30.888,06	0,00	30.888,06
BA1510	B.2.A.16.2) Altri servizi sanitari e sociosanitari a rilevanza sanitaria da pubblico - Altri soggetti pubblici della Regione	6.006.069,00	-5.593.042,19	413.026,81	0,00	413.026,81
BA1520	B.2.A.16.3) Altri servizi sanitari e sociosanitari a rilevanza sanitaria da pubblico (Extraregione)	128.257,24	0,00	128.257,24	0,00	128.257,24
BA1530	B.2.A.16.4) Altri servizi sanitari da privato	2.109.130,28	-1.258.256,79	850.873,49	0,00	850.873,49
BA1540	B.2.A.16.5) Costi per servizi sanitari - Mobilità internazionale passiva	643.931,50	0,00	643.931,50	0,00	643.931,50
BA1541	B.2.A.16.6) Costi per servizi sanitari - Mobilità internazionale passiva RILEVATA DALLE asl	0,00	0,00	0,00	0,00	0,00
BA1542	B.2.A.16.5) Costi per prestazioni sanitarie erogate da aziende sanitarie estere (fatturate direttamente)	0,00	0,00	0,00	0,00	0,00
BA1550	B.2.A.17) Costi GSA per differenziale saldo mobilità interregionale	0,00	0,00	0,00	0,00	0,00
BA1560	B.2.B) Acquisti di servizi non sanitari	65.759.324,85	-3.272.639,43	62.486.685,42	-2.100.000,00	60.386.685,42
BA1570	B.2.B.1) Servizi non sanitari	60.180.766,78	-3.322.676,68	56.858.090,10	-2.100.000,00	54.758.090,10
BA1580	B.2.B.1.1) Lavanderia	3.260.058,66	-240.592,33	3.019.466,33	-400.000,00	2.619.466,33
BA1590	B.2.B.1.2) Pulizia	8.280.786,20	-611.122,02	7.669.664,18	-210.000,00	7.459.664,18
BA1600	B.2.B.1.3) Mensa	4.360.259,98	114.238,81	4.474.498,79	0,00	4.474.498,79
BA1601	B.2.B.1.3.A) Mensa dipendenti	0,00	0,00	0,00	0,00	0,00
BA1602	B.2.B.1.3.B) Mensa degenti	4.360.259,98	114.238,81	4.474.498,79	0,00	4.474.498,79
BA1610	B.2.B.1.4) Riscaldamento	7.477.062,22	-581.807,19	6.895.255,03	-130.000,00	6.765.255,03
BA1620	B.2.B.1.5) Servizi di assistenza informatica	1.485.668,22	-109.642,31	1.376.025,91	0,00	1.376.025,91
BA1630	B.2.B.1.6) Servizi trasporti (non sanitari)	12.098,80	-892,89	11.205,91	0,00	11.205,91
BA1640	B.2.B.1.7) Smaltimento rifiuti	2.003.921,30	-147.889,39	1.856.031,91	-90.000,00	1.766.031,91
BA1650	B.2.B.1.8) Utenze telefoniche	990.503,46	-73.099,16	917.404,30	0,00	917.404,30
BA1660	B.2.B.1.9) Utenze elettricità	8.860.278,16	-653.888,53	8.206.389,63	-670.000,00	7.536.389,63
BA1670	B.2.B.1.10) Altre utenze	596.464,48	-44.019,08	552.445,40	0,00	552.445,40
BA1680	B.2.B.1.11) Premi di assicurazione	6.517.773,28	170.765,66	6.688.538,94	0,00	6.688.538,94
BA1690	B.2.B.1.11.A) Premi di assicurazione - R.C. Professionale	5.814.000,00	152.326,80	5.966.326,80	0,00	5.966.326,80
BA1700	B.2.B.1.11.B) Premi di assicurazione - Altri premi assicurativi	703.773,28	18.438,86	722.212,14	0,00	722.212,14
BA1710	B.2.B.1.12) Altri servizi non sanitari	16.335.892,02	-1.144.728,24	15.191.163,78	-600.000,00	14.591.163,78
BA1720	B.2.B.1.12.A) Altri servizi non sanitari da pubblico (Aziende sanitarie pubbliche della Regione)	0,00	0,00	0,00	0,00	0,00
BA1730	B.2.B.1.12.B) Altri servizi non sanitari da altri soggetti pubblici	0,00	0,00	0,00	0,00	0,00
BA1740	B.2.B.1.12.C) Altri servizi non sanitari da privato	16.335.892,02	-1.144.728,24	15.191.163,78	-600.000,00	14.591.163,78
BA1750	B.2.B.2) Consulenze, Collaborazioni, Interinale e altre prestazioni di lavoro non sanitarie	4.983.500,89	34.446,75	5.017.947,64	0,00	5.017.947,64
BA1760	B.2.B.2.1) Consulenze non sanitarie da Aziende sanitarie pubbliche della Regione	0,00	0,00	0,00	0,00	0,00
BA1770	B.2.B.2.2) Consulenze non sanitarie da Terzi - Altri soggetti pubblici	0,00	0,00	0,00	0,00	0,00
BA1780	B.2.B.2.3) Consulenze, Collaborazioni, Interinale e altre prestazioni di lavoro non sanitarie da privato	4.983.500,89	34.446,75	5.017.947,64	0,00	5.017.947,64
BA1790	B.2.B.2.3.A) Consulenze non sanitarie da privato	301.794,01	7.907,00	309.701,01	0,00	309.701,01
BA1800	B.2.B.2.3.B) Collaborazioni coordinate e continuative non sanitarie da privato	1.064.643,00	0,00	1.064.643,00	0,00	1.064.643,00
BA1810	B.2.B.2.3.C) Indennità a personale universitario - area non sanitaria	0,00	0,00	0,00	0,00	0,00
BA1820	B.2.B.2.3.D) Lavoro interinale - area non sanitaria	2.604.096,54	0,00	2.604.096,54	0,00	2.604.096,54
BA1830	B.2.B.2.3.E) Altre collaborazioni e prestazioni di lavoro - area non sanitaria	1.012.967,34	26.539,74	1.039.507,08	0,00	1.039.507,08
BA1831	B.2.B.2.3.F) Altre consulenze non sanitarie da privato - in attuazione dell'art.79, comma 1 sexies lettera c), del	0,00	0,00	0,00	0,00	0,00
BA1840	B.2.B.2.4) Rimborsio oneri stipendiali del personale non sanitario in comando	0,00	0,00	0,00	0,00	0,00
BA1850	B.2.B.2.4.A) Rimborsio oneri stipendiali personale non sanitario in comando da Aziende sanitarie pubbliche della	0,00	0,00	0,00	0,00	0,00
BA1860	B.2.B.2.4.B) Rimborsio oneri stipendiali personale non sanitario in comando da Regione, soggetti pubblici e da	0,00	0,00	0,00	0,00	0,00
BA1870	B.2.B.2.4.C) Rimborsio oneri stipendiali personale non sanitario in comando da aziende di altre Regioni (Extraregione)	0,00	0,00	0,00	0,00	0,00
BA1880	B.2.B.3) Formazione (esternalizzata e non)	595.057,18	15.590,50	610.647,68	0,00	610.647,68
BA1890	B.2.B.3.1) Formazione (esternalizzata e non) da pubblico	0,00	0,00	0,00	0,00	0,00
BA1900	B.2.B.3.2) Formazione (esternalizzata e non) da privato	595.057,18	15.590,50	610.647,68	0,00	610.647,68
BA1910	B.3) Manutenzione e riparazione (ordinaria externalizzata)	30.299.524,20	793.847,53	31.093.371,73	-450.000,00	30.643.371,73
BA1920	B.3.A) Manutenzione e riparazione ai fabbricati e loro pertinenze	782.676,30	20.506,12	803.182,42	0,00	803.182,42
BA1930	B.3.B) Manutenzione e riparazione agli impianti e macchinari	6.458.656,30	169.216,80	6.627.873,10	0,00	6.627.873,10
BA1940	B.3.C) Manutenzione e riparazione alle attrezzature sanitarie e scientifiche	6.585.562,74	172.541,74	6.758.104,48	-380.000,00	6.378.104,48

\	VOCE MODELLO CE	II trimestre proiettato all'anno	Modifiche	Tendenziale 2023	Manovre	Programmatico 2023
BA1950	B.3.D) Manutenzione e riparazione ai mobili e arredi	0,00	0,00	0,00	0,00	0,00
BA1960	B.3.E) Manutenzione e riparazione agli automezzi	735,90	19,28	755,18	0,00	755,18
BA1970	B.3.F) Altre manutenzioni e riparazioni	16.471.892,96	431.563,60	16.903.456,56	-70.000,00	16.833.456,56
BA1980	B.3.G) Manutenzioni e riparazioni da Aziende sanitarie pubbliche della Regione	0,00	0,00	0,00	0,00	0,00
BA1990	B.4) Godimento di beni di terzi	5.218.122,22	136.714,80	5.354.837,02	0,00	5.354.837,02
BA2000	B.4.A) Fitti passivi	232.537,24	6.092,48	238.629,72	0,00	238.629,72
BA2010	B.4.B) Canoni di noleggio	4.985.584,98	130.622,33	5.116.207,31	0,00	5.116.207,31
BA2020	B.4.B.1) Canoni di noleggio - area sanitaria	4.293.200,18	112.481,84	4.405.682,02	0,00	4.405.682,02
BA2030	B.4.B.2) Canoni di noleggio - area non sanitaria	692.384,80	18.140,48	710.525,28	0,00	710.525,28
BA2040	B.4.C) Canoni di leasing	0,00	0,00	0,00	0,00	0,00
BA2050	B.4.C.1) Canoni di leasing - area sanitaria	0,00	0,00	0,00	0,00	0,00
BA2060	B.4.C.2) Canoni di leasing - area non sanitaria	0,00	0,00	0,00	0,00	0,00
BA2061	B.4.D) Canoni di project financing	0,00	0,00	0,00	0,00	0,00
BA2070	B.4.D) Locazioni e noleggi da Aziende sanitarie pubbliche della Regione	0,00	0,00	0,00	0,00	0,00
BA2080	Totale Costo del personale	243.807.372,49	0,00	243.807.372,49	0,00	243.807.372,49
BA2090	B.5) Personale del ruolo sanitario	207.281.700,80	0,00	207.281.700,80	0,00	207.281.700,80
BA2100	B.5.A) Costo del personale dirigente ruolo sanitario	105.298.640,19	0,00	105.298.640,19	0,00	105.298.640,19
BA2110	B.5.A.1) Costo del personale dirigente medico	98.588.087,25	0,00	98.588.087,25	0,00	98.588.087,25
BA2120	B.5.A.1.1) Costo del personale dirigente medico - tempo indeterminato	91.694.769,26	0,00	91.694.769,26	0,00	91.694.769,26
BA2130	B.5.A.1.2) Costo del personale dirigente medico - tempo determinato	6.893.317,99	0,00	6.893.317,99	0,00	6.893.317,99
BA2140	B.5.A.1.3) Costo del personale dirigente medico - altro	0,00	0,00	0,00	0,00	0,00
BA2150	B.5.A.2) Costo del personale dirigente non medico	6.710.552,94	0,00	6.710.552,94	0,00	6.710.552,94
BA2160	B.5.A.2.1) Costo del personale dirigente non medico - tempo indeterminato	6.070.084,63	0,00	6.070.084,63	0,00	6.070.084,63
BA2170	B.5.A.2.2) Costo del personale dirigente non medico - tempo determinato	640.468,31	0,00	640.468,31	0,00	640.468,31
BA2180	B.5.A.2.3) Costo del personale dirigente non medico - altro	0,00	0,00	0,00	0,00	0,00
BA2190	B.5.B) Costo del personale comparto ruolo sanitario	101.983.060,61	0,00	101.983.060,61	0,00	101.983.060,61
BA2200	B.5.B.1) Costo del personale comparto ruolo sanitario - tempo indeterminato	89.442.951,90	0,00	89.442.951,90	0,00	89.442.951,90
BA2210	B.5.B.2) Costo del personale comparto ruolo sanitario - tempo determinato	12.502.088,91	0,00	12.502.088,91	0,00	12.502.088,91
BA2220	B.5.B.3) Costo del personale comparto ruolo sanitario - altro	38.019,80	0,00	38.019,80	0,00	38.019,80
BA2230	B.6) Personale del ruolo professionale	543.917,61	0,00	543.917,61	0,00	543.917,61
BA2240	B.6.A) Costo del personale dirigente ruolo professionale	543.917,61	0,00	543.917,61	0,00	543.917,61
BA2250	B.6.A.1) Costo del personale dirigente ruolo professionale - tempo indeterminato	457.716,90	0,00	457.716,90	0,00	457.716,90
BA2260	B.6.A.2) Costo del personale dirigente ruolo professionale - tempo determinato	86.200,70	0,00	86.200,70	0,00	86.200,70
BA2270	B.6.A.3) Costo del personale dirigente ruolo professionale - altro	0,00	0,00	0,00	0,00	0,00
BA2280	B.6.B) Costo del personale comparto ruolo professionale	0,00	0,00	0,00	0,00	0,00
BA2290	B.6.B.1) Costo del personale comparto ruolo professionale - tempo indeterminato	0,00	0,00	0,00	0,00	0,00
BA2300	B.6.B.2) Costo del personale comparto ruolo professionale - tempo determinato	0,00	0,00	0,00	0,00	0,00
BA2310	B.6.B.3) Costo del personale comparto ruolo professionale - altro	0,00	0,00	0,00	0,00	0,00
BA2320	B.7) Personale del ruolo tecnico	23.506.101,97	0,00	23.506.101,97	0,00	23.506.101,97
BA2330	B.7.A) Costo del personale dirigente ruolo tecnico	197.523,21	0,00	197.523,21	0,00	197.523,21
BA2340	B.7.A.1) Costo del personale dirigente ruolo tecnico - tempo indeterminato	119.729,91	0,00	119.729,91	0,00	119.729,91
BA2350	B.7.A.2) Costo del personale dirigente ruolo tecnico - tempo determinato	77.793,30	0,00	77.793,30	0,00	77.793,30
BA2360	B.7.A.3) Costo del personale dirigente ruolo tecnico - altro	0,00	0,00	0,00	0,00	0,00
BA2370	B.7.B) Costo del personale comparto ruolo tecnico	23.308.578,76	0,00	23.308.578,76	0,00	23.308.578,76
BA2380	B.7.B.1) Costo del personale comparto ruolo tecnico - tempo indeterminato	15.500.001,08	0,00	15.500.001,08	0,00	15.500.001,08
BA2390	B.7.B.2) Costo del personale comparto ruolo tecnico - tempo determinato	7.808.577,68	0,00	7.808.577,68	0,00	7.808.577,68
BA2400	B.7.B.3) Costo del personale comparto ruolo tecnico - altro	0,00	0,00	0,00	0,00	0,00
BA2410	B.8) Personale del ruolo amministrativo	12.475.652,11	0,00	12.475.652,11	0,00	12.475.652,11
BA2420	B.8.A) Costo del personale dirigente ruolo amministrativo	1.291.048,33	0,00	1.291.048,33	0,00	1.291.048,33
BA2430	B.8.A.1) Costo del personale dirigente ruolo amministrativo - tempo indeterminato	1.193.523,35	0,00	1.193.523,35	0,00	1.193.523,35
BA2440	B.8.A.2) Costo del personale dirigente ruolo amministrativo - tempo determinato	97.524,98	0,00	97.524,98	0,00	97.524,98
BA2450	B.8.A.3) Costo del personale dirigente ruolo amministrativo - altro	0,00	0,00	0,00	0,00	0,00
BA2460	B.8.B) Costo del personale comparto ruolo amministrativo	11.184.603,78	0,00	11.184.603,78	0,00	11.184.603,78
BA2470	B.8.B.1) Costo del personale comparto ruolo amministrativo - tempo indeterminato	11.107.579,78	0,00	11.107.579,78	0,00	11.107.579,78
BA2480	B.8.B.2) Costo del personale comparto ruolo amministrativo - tempo determinato	70.495,40	0,00	70.495,40	0,00	70.495,40
BA2490	B.8.B.3) Costo del personale comparto ruolo amministrativo - altro	6.528,60	0,00	6.528,60	0,00	6.528,60
BA2500	B.9) Oneri diversi di gestione	2.085.971,62	26.471,98	2.112.443,60	0,00	2.112.443,60
BA2510	B.9.A) Imposte e tasse (escluso IRAP e IRES)	1.075.590,80	0,00	1.075.590,80	0,00	1.075.590,80

\	VOCE MODELLO CE	II trimestre proiettato all'anno	Modifiche	Tendenziale 2023	Manovre	Programmatico 2023
BA2520	B.9.B) Perdite su crediti	0,00	0,00	0,00	0,00	0,00
BA2530	B.9.C) Altri oneri diversi di gestione	1.010.380,82	26.471,98	1.036.852,80	0,00	1.036.852,80
BA2540	B.9.C.1) Indennità, rimborso spese e oneri sociali per gli Organi Direttivi e Collegio Sindacale	687.752,84	18.019,12	705.771,96	0,00	705.771,96
BA2550	B.9.C.2) Altri oneri diversi di gestione	322.627,98	8.452,85	331.080,83	0,00	331.080,83
BA2551	B.9.C.3) Altri oneri diversi di gestione da Aziende sanitarie pubbliche della Regione	0,00	0,00	0,00	0,00	0,00
BA2552	B.9.C.4) Altri oneri diversi di gestione - per autoassicurazione	0,00	0,00	0,00	0,00	0,00
BA2560	Totale Ammortamenti	16.612.381,46	0,00	16.612.381,46	0,00	16.612.381,46
BA2570	B.10) Ammortamenti delle immobilizzazioni immateriali	190.407,48	0,00	190.407,48	0,00	190.407,48
BA2580	B.11) Ammortamenti delle immobilizzazioni materiali	16.421.973,98	0,00	16.421.973,98	0,00	16.421.973,98
BA2590	B.11.A) Ammortamento dei fabbricati	8.656.695,50	0,00	8.656.695,50	0,00	8.656.695,50
BA2600	B.11.A.1) Ammortamenti fabbricati non strumentali (disponibili)	0,00	0,00	0,00	0,00	0,00
BA2610	B.11.A.2) Ammortamenti fabbricati strumentali (indisponibili)	8.656.695,50	0,00	8.656.695,50	0,00	8.656.695,50
BA2620	B.11.B) Ammortamenti delle altre immobilizzazioni materiali	7.765.278,48	0,00	7.765.278,48	0,00	7.765.278,48
BA2630	B.12) Svalutazione delle immobilizzazioni e dei crediti	0,00	0,00	0,00	0,00	0,00
BA2640	B.12.A) Svalutazione delle immobilizzazioni immateriali e materiali	0,00	0,00	0,00	0,00	0,00
BA2650	B.12.B) Svalutazione dei crediti	0,00	0,00	0,00	0,00	0,00
BA2660	B.13) Variazione delle rimanenze	130.043,26	-130.043,26	0,00	0,00	0,00
BA2670	B.13.A) Variazione rimanenze sanitarie	157.548,27	-157.548,27	0,00	0,00	0,00
BA2671	B.13.A.1) Prodotti farmaceutici ed emoderivati	157.548,27	-157.548,27	0,00	0,00	0,00
BA2672	B.13.A.2) Sangue ed emocomponenti	0,00	0,00	0,00	0,00	0,00
BA2673	B.13.A.3) Dispositivi medici	0,00	0,00	0,00	0,00	0,00
BA2674	B.13.A.4) Prodotti dietetici	0,00	0,00	0,00	0,00	0,00
BA2675	B.13.A.5) Materiali per la profilassi	0,00	0,00	0,00	0,00	0,00
BA2676	B.13.A.6) Prodotti chimici	0,00	0,00	0,00	0,00	0,00
BA2677	B.13.A.7) Materiali e prodotti per uso veterinario	0,00	0,00	0,00	0,00	0,00
BA2678	B.13.A.8) Altri beni e prodotti sanitari	0,00	0,00	0,00	0,00	0,00
BA2680	B.13.B) Variazione rimanenze non sanitarie	-27.505,01	27.505,01	0,00	0,00	0,00
BA2681	B.13.B.1) Prodotti alimentari	-27.505,01	27.505,01	0,00	0,00	0,00
BA2682	B.13.B.2) Materiali di guardaroba, di pulizia, e di convivenza in genere	0,00	0,00	0,00	0,00	0,00
BA2683	B.13.B.3) Combustibili, carburanti e lubrificanti	0,00	0,00	0,00	0,00	0,00
BA2684	B.13.B.4) Supporti informatici e cancelleria	0,00	0,00	0,00	0,00	0,00
BA2685	B.13.B.5) Materiale per la manutenzione	0,00	0,00	0,00	0,00	0,00
BA2686	B.13.B.6) Altri beni e prodotti non sanitari	0,00	0,00	0,00	0,00	0,00
BA2690	B.14) Accantonamenti dell'esercizio	18.000.204,66	0,00	18.000.204,66	0,00	18.000.204,66
BA2700	B.14.A) Accantonamenti per rischi	6.014.622,00	0,00	6.014.622,00	0,00	6.014.622,00
BA2710	B.14.A.1) Accantonamenti per cause civili ed oneri processuali	783.152,00	0,00	783.152,00	0,00	783.152,00
BA2720	B.14.A.2) Accantonamenti per contenzioso personale dipendente	1.808.200,00	0,00	1.808.200,00	0,00	1.808.200,00
BA2730	B.14.A.3) Accantonamenti per rischi connessi all'acquisto di prestazioni sanitarie da privato	0,00	0,00	0,00	0,00	0,00
BA2740	B.14.A.4) Accantonamenti per copertura diretta dei rischi (autoassicurazione)	1.068.912,00	0,00	1.068.912,00	0,00	1.068.912,00
BA2741	B.14.A.5) Accantonamenti per franchigia assicurativa	1.697.754,00	0,00	1.697.754,00	0,00	1.697.754,00
BA2750	B.14.A.6) Altri accantonamenti per rischi	656.604,00	0,00	656.604,00	0,00	656.604,00
BA2751	B.14.A.7) Altri accantonamenti per interessi di mora	0,00	0,00	0,00	0,00	0,00
BA2760	B.14.B) Accantonamenti per premio di operosità (SUMAI)	100.000,00	0,00	100.000,00	0,00	100.000,00
BA2770	B.14.C) Accantonamenti per quote inutilizzate di contributi vincolati	0,00	0,00	0,00	0,00	0,00
BA2771	B.14.C.1) Accantonamenti per quote inutilizzate contributi da Regione e Prov. Aut. per quota F.S. indistinto finalizzato	0,00	0,00	0,00	0,00	0,00
BA2780	B.14.C.2) Accantonamenti per quote inutilizzate contributi da Regione e Prov. Aut. per quota F.S. vincolato	0,00	0,00	0,00	0,00	0,00
BA2790	B.14.C.3) Accantonamenti per quote inutilizzate contributi da soggetti pubblici (extra fondo) vincolati	0,00	0,00	0,00	0,00	0,00
BA2800	B.14.C.4) Accantonamenti per quote inutilizzate contributi da soggetti pubblici per ricerca	0,00	0,00	0,00	0,00	0,00
BA2810	B.14.C.5) Accantonamenti per quote inutilizzate contributi vincolati da privati	0,00	0,00	0,00	0,00	0,00
BA2811	B.14.C.6) Accantonamenti per quote inutilizzate contributi da soggetti privati per ricerca	0,00	0,00	0,00	0,00	0,00
BA2820	B.14.D) Altri accantonamenti	11.885.582,66	0,00	11.885.582,66	0,00	11.885.582,66
BA2840	B.14.D.1) Acc. Rinnovi convenzioni MMG/PLS/MCA	1.806.867,32	0,00	1.806.867,32	0,00	1.806.867,32
BA2850	B.14.D.2) Acc. Rinnovi convenzioni Medici Sumai	199.947,18	0,00	199.947,18	0,00	199.947,18
BA2860	B.14.D.3) Acc. Rinnovi contratt.: dirigenza medica	2.993.138,22	0,00	2.993.138,22	0,00	2.993.138,22
BA2870	B.14.D.4) Acc. Rinnovi contratt.: dirigenza non medica	265.625,60	0,00	265.625,60	0,00	265.625,60
BA2880	B.14.D.5) Acc. Rinnovi contratt.: comparto	6.620.004,34	0,00	6.620.004,34	0,00	6.620.004,34
BA2881	B.14.D.6) Acc. per trattamento di fine rapporto	0,00	0,00	0,00	0,00	0,00

\	VOCE MODELLO CE	II trimestre proiettato all'anno	Modifiche	Tendenziale 2023	Manovre	Programmatico 2023
BA2882	B.14.D.7) Acc. Per trattamento di quiescenza e simili	0,00	0,00	0,00	0,00	0,00
BA2883	B.14.D.8) Acc. Per fondi integrativi pensione	0,00	0,00	0,00	0,00	0,00
BA2884	B.14.D.9) Acc. Incentivi funzioni tecniche art.113 D.lgs 50/2016	0,00	0,00	0,00	0,00	0,00
BA2890	B.14.D.10) Altri accantonamenti	0,00	0,00	0,00	0,00	0,00
BZ9999	Totale costi della produzione (B)	897.109.006,62	-23.864.956,16	873.244.050,46	-11.878.343,81	861.365.706,65
	C) Proventi e oneri finanziari	0,00	0,00	0,00	0,00	0,00
CA0010	C.1) Interessi attivi	0,20	0,00	0,20	0,00	0,20
CA0020	C.1.A) Interessi attivi su c/tesoreria unica	0,20	0,00	0,20	0,00	0,20
CA0030	C.1.B) Interessi attivi su c/c postali e bancari	0,00	0,00	0,00	0,00	0,00
CA0040	C.1.C) Altri interessi attivi	0,00	0,00	0,00	0,00	0,00
CA0050	C.2) Altri proventi	0,00	0,00	0,00	0,00	0,00
CA0060	C.2.A) Proventi da partecipazioni	0,00	0,00	0,00	0,00	0,00
CA0070	C.2.B) Proventi finanziari da crediti iscritti nelle immobilizzazioni	0,00	0,00	0,00	0,00	0,00
CA0080	C.2.C) Proventi finanziari da titoli iscritti nelle immobilizzazioni	0,00	0,00	0,00	0,00	0,00
CA0090	C.2.D) Altri proventi finanziari diversi dai precedenti	0,00	0,00	0,00	0,00	0,00
CA0100	C.2.E) Utili su cambi	0,00	0,00	0,00	0,00	0,00
CA0110	C.3) Interessi passivi	97.512,96	0,00	97.512,96	0,00	97.512,96
CA0120	C.3.A) Interessi passivi su anticipazioni di cassa	0,00	0,00	0,00	0,00	0,00
CA0130	C.3.B) Interessi passivi su mutui	0,00	0,00	0,00	0,00	0,00
CA0140	C.3.C) Altri interessi passivi	97.512,96	0,00	97.512,96	0,00	97.512,96
CA0150	C.4) Altri oneri	9.003,22	0,00	9.003,22	0,00	9.003,22
CA0160	C.4.A) Altri oneri finanziari	9.003,22	0,00	9.003,22	0,00	9.003,22
CA0170	C.4.B) Perdite su cambi	0,00	0,00	0,00	0,00	0,00
CZ9999	Totale proventi e oneri finanziari (C)	-106.515,98	0,00	-106.515,98	0,00	-106.515,98
	D) Rettifiche di valore di attività finanziarie	0,00	0,00	0,00	0,00	0,00
DA0010	D.1) Rivalutazioni	0,00	0,00	0,00	0,00	0,00
DA0020	D.2) Svalutazioni	0,00	0,00	0,00	0,00	0,00
DZ9999	Totale rettifiche di valore di attività finanziarie (D)	0,00	0,00	0,00	0,00	0,00
	E) Proventi e oneri straordinari	0,00	0,00	0,00	0,00	0,00
EA0010	E.1) Proventi straordinari	1.849.010,68	-1.849.011,68	-1,00	4.400.000,00	4.399.999,00
EA0020	E.1.A) Plusvalenze	0,00	0,00	0,00	0,00	0,00
EA0030	E.1.B) Altri proventi straordinari	1.849.010,68	-1.849.011,68	-1,00	4.400.000,00	4.399.999,00
EA0040	E.1.B.1) Proventi da donazioni e liberalità diverse	0,00	0,00	0,00	0,00	0,00
EA0050	E.1.B.2) Sopravvenienze attive	1.518.609,94	-1.518.610,94	-1,00	4.400.000,00	4.399.999,00
EA0051	E.1.B.2.1) Sopravvenienze attive per quote F.S. vincolato	0,00	0,00	0,00	0,00	0,00
EA0060	E.1.B.2.1) Sopravvenienze attive v/Aziende sanitarie pubbliche della Regione	0,00	0,00	0,00	0,00	0,00
EA0070	E.1.B.2.2) Sopravvenienze attive v/terzi	1.518.609,94	-1.518.610,94	-1,00	4.400.000,00	4.399.999,00
EA0080	E.1.B.2.2.A) Sopravvenienze attive v/terzi relative alla mobilità extraregionale	0,00	0,00	0,00	0,00	0,00
EA0090	E.1.B.2.2.B) Sopravvenienze attive v/terzi relative al personale	0,00	0,00	0,00	0,00	0,00
EA0100	E.1.B.2.2.C) Sopravvenienze attive v/terzi relative alle convenzioni con medici di base	0,00	0,00	0,00	0,00	0,00
EA0110	E.1.B.2.2.D) Sopravvenienze attive v/terzi relative alle convenzioni per la specialistica	0,00	0,00	0,00	0,00	0,00
EA0120	E.1.B.2.2.E) Sopravvenienze attive v/terzi relative all'acquisto prestaz. sanitarie da operatori accreditati	1.896,87	-1.896,87	0,00	4.400.000,00	4.400.000,00
EA0130	E.1.B.2.2.F) Sopravvenienze attive v/terzi relative all'acquisto di beni e servizi	692.174,76	-692.174,76	0,00	0,00	0,00
EA0140	E.1.B.2.2.G) Altre sopravvenienze attive v/terzi	824.539,31	-824.539,31	-1,00	0,00	-1,00
EA0150	E.1.B.3) Insussistenze attive	330.400,74	-330.400,74	0,00	0,00	0,00
EA0160	E.1.B.3.1) Insussistenze attive v/Aziende sanitarie pubbliche della Regione	0,00	0,00	0,00	0,00	0,00
EA0170	E.1.B.3.2) Insussistenze attive v/terzi	330.400,74	-330.400,74	0,00	0,00	0,00
EA0180	E.1.B.3.2.A) Insussistenze attive v/terzi relative alla mobilità extraregionale	0,00	0,00	0,00	0,00	0,00
EA0190	E.1.B.3.2.B) Insussistenze attive v/terzi relative al personale	0,00	0,00	0,00	0,00	0,00
EA0200	E.1.B.3.2.C) Insussistenze attive v/terzi relative alle convenzioni con medici di base	0,00	0,00	0,00	0,00	0,00
EA0210	E.1.B.3.2.D) Insussistenze attive v/terzi relative alle convenzioni per la specialistica	0,00	0,00	0,00	0,00	0,00
EA0220	E.1.B.3.2.E) Insussistenze attive v/terzi relative all'acquisto prestaz. sanitarie da operatori accreditati	0,00	0,00	0,00	0,00	0,00
EA0230	E.1.B.3.2.F) Insussistenze attive v/terzi relative all'acquisto di beni e servizi	322.627,89	-322.627,89	0,00	0,00	0,00
EA0240	E.1.B.3.2.G) Altre insussistenze attive v/terzi	7.772,85	-7.772,85	0,00	0,00	0,00
EA0250	E.1.B.4) Altri proventi straordinari	0,00	0,00	0,00	0,00	0,00
EA0260	E.2) Oneri straordinari	4.402.005,04	-4.176.050,53	225.954,51	0,00	225.954,51
EA0270	E.2.A) Minusvalenze	0,00	0,00	0,00	0,00	0,00
EA0280	E.2.B) Altri oneri straordinari	4.402.005,04	-4.176.050,53	225.954,51	0,00	225.954,51

\	VOCE MODELLO CE	II trimestre proiettato all'anno	Modifiche	Tendenziale 2023	Manovre	Programmatico 2023
EA0290	E.2.B.1) Oneri tributari da esercizi precedenti	0,00	0,00	0,00	0,00	0,00
EA0300	E.2.B.2) Oneri da cause civili ed oneri processuali	0,00	0,00	0,00	0,00	0,00
EA0310	E.2.B.3) Sopravvenienze passive	4.305.092,99	-4.079.138,48	225.954,51	0,00	225.954,51
EA0320	E.2.B.3.1) Sopravvenienze passive v/Aziende sanitarie pubbliche della Regione	225.954,51	0,00	225.954,51	0,00	225.954,51
EA0330	E.2.B.3.1.A) Sopravvenienze passive v/Aziende sanitarie pubbliche relative alla mobilità intraregionale	0,00	0,00	0,00	0,00	0,00
EA0340	E.2.B.3.1.B) Altre sopravvenienze passive v/Aziende sanitarie pubbliche della Regione	225.954,51	0,00	225.954,51	0,00	225.954,51
EA0350	E.2.B.3.2) Sopravvenienze passive v/terzi	4.079.138,48	-4.079.138,48	0,00	0,00	0,00
EA0360	E.2.B.3.2.A) Sopravvenienze passive v/terzi relative alla mobilità extraregionale	0,00	0,00	0,00	0,00	0,00
EA0370	E.2.B.3.2.B) Sopravvenienze passive v/terzi relative al personale	45.472,34	-45.472,34	0,00	0,00	0,00
EA0380	E.2.B.3.2.B.1) Soprav. passive v/terzi relative al personale - dirigenza medica	0,00	0,00	0,00	0,00	0,00
EA0390	E.2.B.3.2.B.2) Soprav. passive v/terzi relative al personale - dirigenza non medica	0,00	0,00	0,00	0,00	0,00
EA0400	E.2.B.3.2.B.3) Soprav. passive v/terzi relative al personale - comparto	45.472,34	-45.472,34	0,00	0,00	0,00
EA0410	E.2.B.3.2.C) Sopravvenienze passive v/terzi relative alle convenzioni con medici di base	0,00	0,00	0,00	0,00	0,00
EA0420	E.2.B.3.2.D) Sopravvenienze passive v/terzi relative alle convenzioni per la specialistica	0,00	0,00	0,00	0,00	0,00
EA0430	E.2.B.3.2.E) Sopravvenienze passive v/terzi relative all'acquisto prestaz. sanitarie da operatori accreditati	922.586,07	-922.586,07	0,00	0,00	0,00
EA0440	E.2.B.3.2.F) Sopravvenienze passive v/terzi relative all'acquisto di beni e servizi	1.903.469,23	-1.903.469,23	0,00	0,00	0,00
EA0450	E.2.B.3.2.G) Altre sopravvenienze passive v/terzi	1.207.610,84	-1.207.610,84	0,00	0,00	0,00
EA0460	E.2.B.4) Insussistenze passive	96.912,05	-96.912,05	0,00	0,00	0,00
EA0461	E.2.B.4.1) Insussistenze passive per quote F.S. vincolato	0,00	0,00	0,00	0,00	0,00
EA0470	E.2.B.4.1) Insussistenze passive v/Aziende sanitarie pubbliche della Regione	0,00	0,00	0,00	0,00	0,00
EA0480	E.2.B.4.2) Insussistenze passive v/terzi	96.912,05	-96.912,05	0,00	0,00	0,00
EA0490	E.2.B.4.2.A) Insussistenze passive v/terzi relative alla mobilità extraregionale	0,00	0,00	0,00	0,00	0,00
EA0500	E.2.B.4.2.B) Insussistenze passive v/terzi relative al personale	0,00	0,00	0,00	0,00	0,00
EA0510	E.2.B.4.2.C) Insussistenze passive v/terzi relative alle convenzioni con medici di base	0,00	0,00	0,00	0,00	0,00
EA0520	E.2.B.4.2.D) Insussistenze passive v/terzi relative alle convenzioni per la specialistica	0,00	0,00	0,00	0,00	0,00
EA0530	E.2.B.4.2.E) Insussistenze passive v/terzi relative all'acquisto prestaz. sanitarie da operatori accreditati	247,59	-247,59	0,00	0,00	0,00
EA0540	E.2.B.4.2.F) Insussistenze passive v/terzi relative all'acquisto di beni e servizi	71.827,52	-71.827,52	0,00	0,00	0,00
EA0550	E.2.B.4.2.G) Altre insussistenze passive v/terzi	24.836,94	-24.836,94	0,00	0,00	0,00
EA0560	E.2.B.5) Altri oneri straordinari	0,00	0,00	0,00	0,00	0,00
EZ9999	Totale proventi e oneri straordinari (E)	-2.552.994,36	2.327.038,85	-225.955,51	4.400.000,00	4.174.044,49
XA0000	Risultato prima delle imposte (A - B +/- C +/- D +/- E)	-47.971.943,24	46.684.523,33	-1.287.419,91	17.483.536,81	16.196.116,90
	Imposte e tasse	0,00	0,00	0,00	0,00	0,00
YA0010	Y.1) IRAP	16.160.643,06	0,00	16.160.643,06	-500.000,00	15.660.643,06
YA0020	Y.1.A) IRAP relativa a personale dipendente	14.763.386,44	0,00	14.763.386,44	-500.000,00	14.263.386,44
YA0030	Y.1.B) IRAP relativa a collaboratori e personale assimilato a lavoro dipendente	964.704,66	0,00	964.704,66	0,00	964.704,66
YA0040	Y.1.C) IRAP relativa ad attività di libera professione (intramoenia)	432.551,96	0,00	432.551,96	0,00	432.551,96
YA0050	Y.1.D) IRAP relativa ad attività commerciale	0,00	0,00	0,00	0,00	0,00
YA0060	Y.2) IRES	535.473,84	0,00	535.473,84	0,00	535.473,84
YA0070	Y.2.A) IRES su attività istituzionale	535.473,84	0,00	535.473,84	0,00	535.473,84
YA0080	Y.2.B) IRES su attività commerciale	0,00	0,00	0,00	0,00	0,00
YA0090	Y.3) Accantonamento a F.do Imposte (Accertamenti, condoni, ecc.)	0,00	0,00	0,00	0,00	0,00
YZ9999	Totale imposte e tasse	16.696.116,90	0,00	16.696.116,90	-500.000,00	16.196.116,90
ZZ9999	RISULTATO DI ESERCIZIO	-64.668.060,14	46.684.523,33	-17.983.536,81	17.983.536,81	0,00

REGIONE ABRUZZO
AZIENDA SANITARIA LOCALE 2
LANCIANO – VASTO – CHIETI



PIANO DEI FLUSSI DI CASSA
PROSPETTICI 2023

SCHEMA DI RENDICONTO FINANZIARIO 2019 (Ai sensi dell'art. 25 del D.Lgs. 118/2011)		
		2023
OPERAZIONI DI GESTIONE REDDITUALE		
(+)	risultato di esercizio	0
	- Voci che non hanno effetto sulla liquidità: costi e ricavi non monetari	
(+)	ammortamenti fabbricati	8.656.696
(+)	ammortamenti altre immobilizzazioni materiali	7.765.278
(+)	ammortamenti immobilizzazioni immateriali	190.407
Ammortamenti		16.612.381
(-)	Utilizzo finanziamenti per investimenti	-16.405.133
(-)	Utilizzo fondi riserva: investimenti, incentivi al personale, successioni e donaz., plusvalenze da reinvestire	0,00
Utilizzo contributi in c/capitale e fondi riserva		-16.405.133
(+)	accantonamenti SUMAI	100.000
(-)	pagamenti SUMAI	-400.000
(+)	accantonamenti TFR	
(-)	pagamenti TFR	0
- Premio operosità medici SUMAI + TFR		-300.000
(+/-)	Rivalutazioni/svalutazioni di attività finanziarie	0,00
(+)	accantonamenti a fondi svalutazioni	0,00
(-)	utilizzo fondi svalutazioni (*)	
- Fondi svalutazione di attività		0,00
(+)	accantonamenti a fondi per rischi e oneri	18.000.205
(-)	utilizzo fondi per rischi e oneri	-17.250.000
- Fondo per rischi ed oneri futuri		750.205
TOTALE Flusso di CCN della gestione corrente		657.453
(+)/(-)	aumento/diminuzione debiti verso regione e provincia autonoma, esclusa la variazione relativa a debiti per acquisto di beni strumentali	-40.000.000
(+)/(-)	aumento/diminuzione debiti verso comune	
(+)/(-)	aumento/diminuzione debiti verso aziende sanitarie pubbliche	2.500.000
(+)/(-)	aumento/diminuzione debiti verso arpa	0
(+)/(-)	aumento/diminuzione debiti verso fornitori	-35.000.000
(+)/(-)	aumento/diminuzione debiti tributari	1.200.000
(+)/(-)	aumento/diminuzione debiti verso istituti di previdenza	-9.000.000
(+)/(-)	aumento/diminuzione altri debiti	-2.305.000
(+)/(-)	aumento/diminuzione debiti (escl. forn. di immob. e C/C bancari e istituto tesoriere)	-82.605.000
(+)/(-)	aumento/diminuzione ratei e risconti passivi	
(+)/(-)	diminuzione/aumento crediti parte corrente v/Stato quote indistinte	
(+)/(-)	diminuzione/aumento crediti parte corrente v/Stato quote vincolate	
(+)/(-)	diminuzione/aumento crediti parte corrente v/Regione per gettito addizionali Irpef e Irap	
(+)/(-)	diminuzione/aumento crediti parte corrente v/Regione per partecipazioni regioni a Statuto speciale	
(+)/(-)	diminuzione/aumento crediti parte corrente v/Regione - vincolate per partecipazioni regioni a Statuto speciale	
(+)/(-)	diminuzione/aumento crediti parte corrente v/Regione - gettito fiscalità regionale	
(+)/(-)	diminuzione/aumento crediti parte corrente v/Regione - altri contributi extrafondo	
(+)/(-)	diminuzione/aumento crediti parte corrente v/Regione	60.000.000
(+)/(-)	diminuzione/aumento crediti parte corrente v/Comune	-1.500
(+)/(-)	diminuzione/aumento crediti parte corrente v/Asl-Ao	2.292.787
(+)/(-)	diminuzione/aumento crediti parte corrente v/ARPA	0
(+)/(-)	diminuzione/aumento crediti parte corrente v/Erario	0
(+)/(-)	diminuzione/aumento crediti parte corrente v/Altri	-1.000.000
(+)/(-)	diminuzione/aumento di crediti	61.291.287
(+)/(-)	diminuzione/aumento del magazzino	0
(+)/(-)	diminuzione/aumento di acconti a fornitori per magazzino	
(+)/(-)	diminuzione/aumento rimanenze	0
(+)/(-)	diminuzione/aumento ratei e risconti attivi	
A - Totale operazioni di gestione reddituale		-20.656.259

SCHEMA DI RENDICONTO FINANZIARIO 2019 (Ai sensi dell'art. 25 del D.Lgs. 118/2011)		
		2023
ATTIVITA' DI INVESTIMENTO		
(-)	Acquisto costi di impianto e di ampliamento	
(-)	Acquisto costi di ricerca e sviluppo	
(-)	Acquisto Diritti di brevetto e diritti di utilizzazione delle opere d'ingegno	-3.048
(-)	Acquisto immobilizzazioni immateriali in corso	
(-)	Acquisto altre immobilizzazioni immateriali	
(-)	Acquisto immobilizzazioni immateriali	-3.048
(+)	Valore netto contabile costi di impianto e di ampliamento dismessi	
(+)	Valore netto contabile costi di ricerca e sviluppo dismessi	
(+)	Valore netto contabile Diritti di brevetto e diritti di utilizzazione delle opere d'ingegno dismessi	
(+)	Valore netto contabile immobilizzazioni immateriali in corso dismesse	
(+)	Valore netto contabile altre immobilizzazioni immateriali dismesse	
(+)	Valore netto contabile Immobilizzazioni Immateriali dismesse	
(-)	Acquisto terreni	
(-)	Acquisto fabbricati	-2.600.681
(-)	Acquisto impianti e macchinari	-152.014
(-)	Acquisto attrezzature sanitarie e scientifiche	-2.645.559
(-)	Acquisto mobili e arredi	-90.330
(-)	Acquisto automezzi	-1.233.872
(-)	Acquisto altri beni materiali	-44.659
(-)	Acquisto Immobilizzazioni Materiali	-4.955.900
(+)	Valore netto contabile terreni dismessi	
(+)	Valore netto contabile fabbricati dismessi	
(+)	Valore netto contabile impianti e macchinari dismessi	
(+)	Valore netto contabile attrezzature sanitarie e scientifiche dismesse	
(+)	Valore netto contabile mobili e arredi dismessi	
(+)	Valore netto contabile automezzi dismessi	
(+)	Valore netto contabile altri beni materiali dismessi	
(+)	Valore netto contabile Immobilizzazioni Materiali dismesse	
(-)	Acquisto crediti finanziari	
(-)	Acquisto titoli	
(-)	Acquisto Immobilizzazioni Finanziarie	
(+)	Valore netto contabile crediti finanziari dismessi	
(+)	Valore netto contabile titoli dismessi	
(+)	Valore netto contabile Immobilizzazioni Finanziarie dismesse	
(+/-)	Aumento/Diminuzione debiti v/fornitori di immobilizzazioni	
B - Totale attività di investimento		-4.958.948
ATTIVITA' DI FINANZIAMENTO		
(+)/(-)	diminuzione/aumento crediti vs Stato (finanziamenti per investimenti)	0
(+)/(-)	diminuzione/aumento crediti vs Regione (finanziamenti per investimenti)	0
(+)/(-)	diminuzione/aumento crediti vs Regione (aumento fondo di dotazione)	0
(+)/(-)	diminuzione/aumento crediti vs Regione (ripiamo perdite)	-22.500.000
(+)/(-)	diminuzione/aumento crediti vs Regione (copertura debiti al 31.12.2005)	0
(+)	aumento fondo di dotazione	-22.500.000
(+)	aumento contributi in c/capitale da regione e da altri	
(+)/(-)	altri aumenti/diminuzioni al patrimonio netto (*)	
(+)/(-)	aumenti/diminuzioni nette contabili al patrimonio netto	0
(+)/(-)	aumenti/diminuzione debiti C/C bancari e istituto tesoriere (*)	
(+)	assunzione nuovi mutui (*)	
(-)	mutui quota capitale rimborsata	
C - Totale attività di finanziamento		-22.500.000
FLUSSO DI CASSA COMPLESSIVO (A+B+C+)		-48.115.207
Delta liquidità tra inizio e fine esercizio (al netto dei conti bancari passivi)		48.115.207
Squadratura tra il valore delle disponibilità liquide nello SP e il valore del flusso di cassa complessivo		0



**NOTA ILLUSTRATIVA
AL BILANCIO DI PREVISIONE
2023/2025**

Sommario

1	PREMESSA.....	3
2	DOCUMENTI DI PROGRAMMAZIONE DI RIFERIMENTO	3
3	ANALISI DELLE PRINCIPALI VOCI DI RICAVO.....	4
3.1	Contributi F.S.R.	4
3.2	Saldo Mobilità	5
3.3	Entrate Proprie	5
3.4	Saldo Intramoenia.....	6
3.5	Rettifica Contributi c/esercizio per destinazione ad investimenti.....	7
3.6	Saldo per quote inutilizzate contributi vincolati.....	12
4	ANALISI DELLE PRINCIPALI VOCI DI SPESA	13
4.1	Personale.....	13
4.2	Prodotti Farmaceutici ed Emoderivati	15
4.3	Altri Beni Sanitari e Beni non Sanitari.....	16
4.4	Servizi	17
4.5	Ammortamenti e Costi capitalizzati	19
4.6	Accantonamenti	19
4.7	Variazione Rimanenze.....	20
4.8	Medicina di Base.....	21
4.9	Farmaceutica Convenzionata	21
4.10	Prestazioni da Privato	22
4.11	Svalutazioni, Saldo Gestione Finanziaria, Oneri Fiscali e Saldo Gestione Straordinaria	23
5	IL RISULTATO PREVISTO.....	25

1 PREMESSA

L'art. 25, co 3, del D.Lgs, 118/2011 prevede: *“Il bilancio preventivo economico annuale e' corredato da una nota illustrativa, dal piano degli investimenti e da una relazione redatta dal direttore generale per gli enti di cui alla lettera c) del comma 2 dell'articolo 19 e dal responsabile della gestione sanitaria accentrata presso la regione per gli enti di cui all'articolo 19, comma 2, lettera b), punto i), ove ricorrano le condizioni ivi previste. La nota illustrativa esplicita i criteri impiegati nell' elaborazione del bilancio preventivo economico annuale; la relazione del direttore generale o del responsabile della gestione sanitaria accentrata evidenzia i collegamenti con gli altri atti di programmazione aziendali regionali; il piano degli investimenti definisce gli investimenti da effettuare nel triennio e le relative modalità di finanziamento. Il bilancio preventivo economico annuale degli enti di cui all'articolo 19, comma 2, lettera c) e lettera b), punto i), ove ricorrano le condizioni ivi previste, deve essere corredato dalla relazione del collegio sindacale. “*

La presente nota integrativa predisposta in ottemperanza della disposizione richiamata si propone di fornire indicazioni tecnico contabili sulle modalità di costruzione del documento di previsione dell'Azienda sanitaria per il triennio 2023/2025.

Nei paragrafi che seguono analizzeremo le principali voci di entrata e di spesa fornendo adeguate motivazioni sui criteri di costruzione delle previsioni e sugli scostamenti rispetto (previsionali e tendenziali 2 trimestre dell'esercizio precedente 2022) tenendo conto dei documenti di programmazione richiamati nel paragrafo che segue.

2 DOCUMENTI DI PROGRAMMAZIONE DI RIFERIMENTO

Il presente bilancio economico di previsione è stato costruito

- a) prendendo a base I dati contenuti nel CE secondo trimestre 2022
- b) aggiornando le previsioni richiamate nel punto a) sulla base delle indicazioni contenute:
 - per quanto compatibile con il Piano di Riqualficazione del Servizio Sanitario regionale abruzzese 2016-2018, approvato con Decreto Commissariale n. 55 del 10 giugno 2016, successivamente approvato con Deliberazione di Giunta Regionale n. 505 del 22 settembre 2016, modificata con la deliberazione di Giunta Regionale n. 576 del 29 settembre 2016;
 - nella delibera di Giunta Regionale con deliberazione n. 481 del 23/08/2022 ad oggetto *“Indirizzi regionali per la redazione degli strumenti di programmazione delle Aziende Sanitarie regionali per il triennio 2023-2025”*.

3 ANALISI DELLE PRINCIPALI VOCI DI RICAVO

I ricavi previsti per l'anno 2023 sono riepilogati nella tabella che segue:

Nei paragrafi successivi verranno analizzati gli scostamenti e le modalità di costruzione delle singole voci

3.1 Contributi F.S.R.

La voce A1 risulta così composta

CE	CONTO ECONOMICO	Stima a chidere 2022 (II trim 22)	Variazioni a legislazione e programmazi one vigente	Previsione 2023 ante manovra	Manovra correttiva 2023	Bilancio previsione 2023
AA0031	Finanziamento indistinto	736.638.455	23.501.545	760.140.000	-	760.140.000
AA0032	Finanziamento indistinto finalizzato da Regione	178.891	(178.891)	-	-	-
AA0034	Funzioni - Pronto Soccorso	-	-	-	-	-
AA0035	Funzioni - Altro	-	-	-	-	-
AA0036	Quota finalizzata per il Piano aziendale di cui all'art. 1, comma 528, L. 208/2015	-	-	-	-	-
A1.1	Contributi F.S.R. indistinto	736.817.346	23.322.654	760.140.000	-	760.140.000
AA0040	Contributi da Regione o Provincia Autonoma per quota F.S. regionale vincolato	10.239.418	-	10.239.418	-	10.239.418
A1.2	Contributi F.S.R. vincolato	10.239.418	-	10.239.418	-	10.239.418
A1	Contributi F.S.R.	747.056.763	23.322.654	770.379.418	-	770.379.418

Nella tabella seguente si procederà a fornire specifica analisi degli scostamenti e delle modalità di costruzione della singola previsione

Motivazione scostamenti a legislazione e programmazione vigente (B)	Lo scostamento in diminuzione di € 23.501.545 è stato apportato a seguito dell'applicazione dei criteri per l'assegnazione del Fondo Sanitario Regionale alle ASL abruzzesi approvati con DGR n.371 del 21/06/2021 e della determinazione presunta del Fondo Sanitario Regionale sulla base delle informazioni oggi disponibili (Incremento 1,5% per gli anni 2023 e 2024
Manovra correttiva (D)	(Non sono da segnalare manovre correttive)
Indirizzi programmatici da Delibera Regionale	Il Fondo Sanitario regionale vincolato considerato, come da indicazioni regionali, è quello indicato nelle linee guida alla predisposizione del modello CE II trimestre 2022.
Eventuale scostamento da indirizzi programmatici	
Ulteriori commenti	

3.2 Saldo Mobilità

La voce A2 risulta così composta

CE	CONTO ECONOMICO	Stima a chidere 2022 (II trim 22)	Variazioni a legislazione e programmazi one vigente	Previsione 2023 ante manovra	Manovra correttiva 2023	Bilancio previsione 2023
A2.3	Saldo mobilità in compensazione extra	(35.053.664)	-	(35.053.664)	-	(35.053.664)
A2.4	Saldo mobilità non in compensazione extra	(184.825)	-	(184.825)	-	(184.825)
A2.5	Saldo infragruppo regionale	(246.534)	-	(246.534)	-	(246.534)
A2.6	Saldo mobilità internazionale	157.755	-	157.755	-	157.755
A2	Saldo Mobilità	(63.870.729)	-	(63.870.729)	-	(63.870.729)

Nella tabella seguente si procederà a fornire specifica analisi degli scostamenti e delle modalità di costruzione della singola previsione

Motivazione scostamenti a legislazione e programmazione vigente (B)	<i>Nel preventivo 2023 sono stati inseriti gli stessi dati di mobilità su base annua comunicati dalla Regione in occasione del CE secondo trimestre 2022.</i>
Manovra correttiva (D)	<i>(Non sono da segnalare manovre correttive)</i>
Indirizzi programmatici da Delibera Regionale	
Eventuale scostamento da indirizzi programmatici	
Ulteriori commenti	

3.3 Entrate Proprie

La voce A3 risulta così composta

CE	CONTO ECONOMICO	Stima a chidere 2022 (II trim 22)	Variazioni a legislazione e programmazi one vigente	Previsione 2023 ante manovra	Manovra correttiva 2023	Bilancio previsione 2023
A3.1	Ulteriori Trasferimenti Pubblici	289.775	-	289.775	-	289.775
A3.2	Ticket	7.320.863	1.000.000	8.320.863	-	8.320.863
A3.3	Altre Entrate Proprie	12.443.114	-	12.443.114	1.205.193	13.648.307
A3	Entrate Proprie	20.053.752	1.000.000	21.053.752	1.205.193	22.258.945

Nella tabella seguente si procederà a fornire specifica analisi degli scostamenti e delle modalità di costruzione della singola previsione

Motivazione scostamenti a legislazione e programmazione vigente (B)	<i>Il valore delle entrate proprie considerato per l'anno 2023 è quello rilevato nel CE secondo trimestre proiettato all'anno con un incremento di € 1.000.000 ipotizzabile a causa della ripresa, già iniziata nell'anno 2022, di tutte le attività sanitarie che hanno avuto un rallentamento a causa della pandemia Covid.</i>
Manovra correttiva (D)	<p><i>Nell'ambito delle entrate proprie è stata inserita un incremento dei ricavi pari a € 1.205.193. Le principali manovre che generano tale incremento sono riconducibili alla riorganizzazione e automazione dei parcheggi dell'ospedale clinicizzato di Chieti dove verranno differenziati gli attuali parcheggi a raso su tre categorie: liberi dipendenti ASL, a pagamento, liberi per utenza debole (disabili, gestanti, donatori, etcc.) gestiti da casse automatiche e racchiusi da sbarre automatiche. Si stimano n. 475 stalli a pagamento e oltre n. 412 liberi.</i></p> <p><i>Si prevede inoltre di attivare il recupero dell'aliquota d'accisa Gas naturale per combustione per usi industriali – sanitari (Art. 26 del D.L.vo. 26/10/1995 n. 504).</i></p> <p><i>Ribaltamento dei costi delle utenze (elettricità, gas, acqua) dei bar ospedalieri.</i></p> <p><i>Ribaltamento costi delle utenze (elettricità, gas, acqua) per il servizio di ristorazione gestito da Dussmann in varie strutture.</i></p>
Indirizzi programmatici da Delibera Regionale	
Eventuale scostamento da indirizzi programmatici	
Ulteriori commenti	

3.4 Saldo Intramoenia

La voce A4 risulta così composta

CE	CONTO ECONOMICO	Stima a chiudere 2022 (II trim 22)	Variazioni a legislazione e programmazione vigente	Previsione 2023 ante manovra	Manovra correttiva 2023	Bilancio previsione 2023
A4	Saldo Intramoenia	407.435	-	407.435	-	407.435

Nella tabella seguente si procederà a fornire specifica analisi degli scostamenti e delle modalità di costruzione della singola previsione

Motivazione scostamenti a legislazione e programmazione vigente (B)	<i>Il saldo intramoenia è stato ipotizzato pari al valore del CE terzo trimestre proiettato all'anno.</i>
Manovra correttiva (D)	<i>(Non sono da segnalare manovre correttive)</i>
Indirizzi programmatici da Delibera Regionale	
Eventuale scostamento da indirizzi programmatici	
Ulteriori commenti	

3.5 Rettifica Contributi c/esercizio per destinazione ad investimenti

La voce A5 risulta così composta

CE	CONTO ECONOMICO	Stima a chidere 2022 (II trim 22)	Variazioni a legislazione e programmazi one vigente	Previsione 2023 ante manovra	Manovra correttiva 2023	Bilancio previsione 2023
AA0250	<i>Rettifica contributi in c/esercizio per destinazione ad investimenti - da Regione o Provincia Autonoma per quota F.S. regionale</i>	(2.918.393)	(2.037.507)	(4.955.900)	-	(4.955.900)
A5.1	Rettifica contributi F.S.R. per destinazione ad investimenti	(2.918.393)	(2.037.507)	(4.955.900)	-	(4.955.900)
AA0260	<i>Rettifica contributi in c/esercizio per destinazione ad investimenti - Altri contributi</i>	-	-	-	-	-
A5.2	Rettifica ulteriori Trasferimenti Pubblici per destinazione ad investimenti	-	-	-	-	-
A5	Rettifica Contributi c/esercizio per destinazione ad investimenti	(2.918.393)	(2.037.507)	(4.955.900)	-	(4.955.900)

Nella tabella seguente si procederà a fornire specifica analisi degli scostamenti e delle modalità di costruzione della singola previsione

Motivazione scostamenti a legislazione e programmazione vigente (B)	<i>Il valore degli investimenti da effettuare nell'anno 2023 utilizzando i contributi in c/esercizio è pari a € 4.955.900 pari al limite massimo stabilito dalla Regione Abruzzo per la ASL Lanciano-Vasto-Chieti negli indirizzi per la programmazione triennale 2023-2025</i>
Manovra correttiva (D)	<i>(Non sono da segnalare manovre correttive)</i>
Indirizzi programmatici da Delibera Regionale	
Eventuale scostamento da indirizzi programmatici	
Ulteriori commenti	

Si riporta di seguito il dettaglio degli investimenti previsti nel periodo di riferimento finanziati con FSR (AA0250 Rettifica contributi in c/esercizio per destinazione ad investimenti - da Regione o Provincia Autonoma per quota F.S. regionale)

Categoria Cespiti (digs 118)	Descrizione investimento	Ubicazione struttura	Unità Operativa proponente	Importo investimento	Data Acquisto	Data collaudo	compreso nel piano triennale di investimenti in grandi apparecchiature
Lavori	ADEGUAMENTO DEL LIVELLO DI ILLUMINAZIONE DI EMERGENZA ALLA NORMA TECNICA ANTINCENDIO	P.O. VASTO	Investimenti e Patrimonio	50.000,00			
Lavori	RISTRUTTURAZIONE ED AMPLIAMENTO DELL'UNITA' OPERATIVA DI PRONTO SOCCORSO (oltre alla parte di art.20)	P.O. LANCIANO	Investimenti e Patrimonio	63.000,00			
Lavori	ADEGUAMENTO DEL LIVELLO DI ILLUMINAZIONE DI EMERGENZA ALLA NORMA TECNICA ANTINCENDIO	P.O. ORTONA	Investimenti e Patrimonio	20.000,00			
Lavori	INTERVENTO DI RISTRUTTURAZIONE FINALIZZATO ALL'OTTIMIZZAZIONE DEI PERCORSI INTERNI E ACCESSI ESTERNI AL NOSOCOMIO - 1° LOTTO	P.O. CHIETI	Investimenti e Patrimonio	750.000,00			
Lavori	RISTRUTTURAZIONE BLOCCO OPERATORIO UBICATO AL 9 LIVELLO CORPI D ed E DELL'OSPEDALE CLINICIZZATO "SS. ANNUNZIATA DI CHIETI"	P.O. CHIETI	Investimenti e Patrimonio	73.000,00			
Lavori	LAVORI PER L'ISTALLAZIONE DI RADIOLOGICO POLIFUNZIONALE C/O IL PRONTO SOCCORSO	P.O. CHIETI	Investimenti e Patrimonio	60.000,00			
Lavori	ACCERTAMENTO TECNICO E MESSA IN SICUREZZA PRESIDIO OSPEDALIERO VASTO – DELIBERA N. 418 DEL 03/06/2020	P.O. VASTO	Investimenti e Patrimonio	123.194,00			
Lavori	ADEGUAMENTO E MESSA A NORMA IMPIANTI TECNOLOGICI NELLA UO DI CARDIOLOGIA E UTIC	P.O. LANCIANO	Investimenti e Patrimonio	50.000,00			
Lavori	INTERVENTI URGENTI DI ADEGUAMENTO STATICO E STUDIO DI VULNERABILITA' SISMICA DELLA STRUTTURA DENOMINATA SER.D.	P.O. LANCIANO	Investimenti e Patrimonio	155.000,00			
Lavori	LAVORI DI ISTALLAZIONE DI UNA RMN	P.O. ATESSA	Investimenti e Patrimonio	15.000,00			
Lavori	SISTEMAZIONE PIANO PRIMO CORPO "O" EX SCUOLA INFERMIERI DA DESTINARE A PIASTRA AMULATORIALE/CENTRO VACCINALE	P.O. LANCIANO	Investimenti e Patrimonio	10.000,00			
Lavori	INTERVENTI DI RISTRUTTURAZION, ADEGUAMENTO SANITARIO E MESSA A NORMA ANTINCENDIO DEL PRESIDIO OSPEDALIERO DI ORTONA "GAETANO BERNABEO" D.M. (1° Lotto).	P.O. ORTONA	Investimenti e Patrimonio	200.000,00			
Lavori	ADEGUAMENTO TECNICO FUNZIONALE DELLA U.S.D. DIAGNOSTICA SENOLOGICA: SALA ECOGRAFICA	P.O. ORTONA	Investimenti e Patrimonio	5.000,00			
Lavori	ADEGUAMENTO E MESSA A NORMA DEL REPARTO DI RIABILITAZIONE	P.O. ORTONA	Investimenti e Patrimonio	200.000,00			
Lavori	ADEGUAMENTO E TRASFERIMENTO 118 E MORGUE - UFFICI AMMINISTRATIVI	P.O. ATESSA	Investimenti e Patrimonio	5.000,00			
Lavori	INTERVENTO DI RISTRUTTURAZIONE	DSB ORSOGNA	Investimenti e Patrimonio	100.000,00			
Lavori	ADEGUAMENTO E MESSA A NORMA	AMB. PIZZOFERRATO	Investimenti e Patrimonio	100.000,00			
Lavori	ANALISI DELLA VULNERABILITA' SISMICA DELLE STRUTTURE SANITARIE AZIENDALI; STUDI GEOLOGICI.	STRUTTURE VARIE	Investimenti e Patrimonio	50.000,00			
Lavori	Analisi delle valutazioni acustiche DELLE STRUTTURE SANITARIE AZIENDALI	STRUTTURE VARIE	Investimenti e Patrimonio	15.000,00			
Lavori	LAVORI DI ADEGUAMENTO DEGLI IMPIANTI FOGNARI A SEGUITO DELLE RISTRUTTURAZIONE DELLE CUCINE	STRUTTURE VARIE	Investimenti e Patrimonio	10.000,00			
Lavori	BONIFICA AMIANTO	STRUTTURE VARIE	Investimenti e Patrimonio	50.000,00			

Lavori	VARIAZIONI CATASTALI IMMOBILI DI PROPRIETA'	STRUTTURE VARIE	Investimenti e Patrimonio	30.000,00			
Lavori	ADEGUAMENTO TECNICO FUNZIONALE DEL REPARTO DI PSICHIATRIA DI CHIETI (SPDC)	P.O. CHIETI	Investimenti e Patrimonio	67.000,00			
MANUTENZIONE STRAORDINARIA	MANUTENZIONE STRAORDINARIA - SOSTITUZIONE PORTE SCORREVOLI BLOCCO OPERATORIO	P.O. CHIETI	Investimenti e Patrimonio	60.000,00			
MANUTENZIONE STRAORDINARIA	MANUTENZIONE IMPIANTI GAS MEDICALI	P.O. LANCIANO	Investimenti e Patrimonio	10.000,00			
Lavori	ADEGUAMENTO SALA TAC	P.O. VASTO	Investimenti e Patrimonio	30.000,00			
Lavori	ADEGUAMENTO DELLO SPOGLIATOIO CENTRALIZZATO (VERBALE NAS)	P.O. LANCIANO	Investimenti e Patrimonio	50.000,00			
Lavori	URGENTI LAVORI ANTINCENDIO PRODROMICI ALL'ADEGUAMENTO DEI LOCALI CUCINE DEL P.O. DI LANCIANO	P.O. LANCIANO	Investimenti e Patrimonio	10.000,00			
Lavori	ADEGUAMENTO DELLA VIABILITA' ESTERNA A SERVIZIO DEL PRONTO SOCCORSO DI LANCIANO	P.O. LANCIANO	Investimenti e Patrimonio	55.000,00			
Lavori	FONDI PER ACCORDI BONARI E CONTENZIOSI	P.O. LANCIANO	Investimenti e Patrimonio	50.000,00			
Lavori	LAVORI EDILI DI ADEGUAMENTO E RISTRUTTURAZIONE DELLA CUCINA AZIENDALE	P.O. LANCIANO	Investimenti e Patrimonio	50.000,00			
Lavori	PROGETTAZIONI E LAVORI DI ADEGUAMENTO ANTINCENDIO DELLE STRUTTURE AZIENDALI	STRUTTURE VARIE	Investimenti e Patrimonio	300.000,00			
MANUTENZIONE STRAORDINARIA	MANUTENZIONE STRAORDINARIA	STRUTTURE NOSOCOMIALI E TERRITORIALI	Investimenti e Patrimonio	500.000,00			
App. elettromedicali	elettrocardiografo	PO Chieti-Ambulatorio di sorveglianza sanitaria	Ingegneria Clinica	6.100,00			
App. elettromedicali	Sistema ergovision	PO Chieti-Ambulatorio di sorveglianza sanitaria	Ingegneria Clinica	3.660,00			
App. elettromedicali	Autoclavi	PO Chieti-Blocco Operatorio e centrale di sterilizzazione	Ingegneria Clinica	195.200,00			
App. elettromedicali	Defibrillatore AED	PO Chieti-Cardiologia UTIC	Ingegneria Clinica	1.464,00			
App. elettromedicali	Lampade dermatologiche	PO Chieti-Clinica Dermatologica	Ingegneria Clinica	1.464,00			
App. elettromedicali	stampante termica per ECT	PO Chieti-Clinica Medica	Ingegneria Clinica	1.830,00			
App. elettromedicali	Counter per stadiometro	PO Chieti-Clinica Pediatrica	Ingegneria Clinica	610,00			
App. elettromedicali	Defibrillatore AED	PO Chieti-Medicina Generale	Ingegneria Clinica	1.464,00			
App. elettromedicali	Pulsossimetri	PO Chieti-Medicina Generale 2	Ingegneria Clinica	5.856,00			
App. elettromedicali	Sistema di misurazione contaminazione corporea (1)	PO Chieti-Medicina nucleare	Ingegneria Clinica	7.320,00			
App. elettromedicali	Cardiotocografi (1)	PO Chieti-Ostetricia e Ginecologia	Ingegneria Clinica	6.832,00			

App. elettromedicali	Bilancia Neonatale	PO Chieti-TIN	Ingengneria Clinica	2.440,00			
App. elettromedicali	Scaldabiberon	PO Chieti-TIN	Ingengneria Clinica	7.320,00			
App. elettromedicali	Oftalmoscopio a luce diretta	PO Chieti-TIN	Ingengneria Clinica	1.464,00			
App. elettromedicali	Autoclavi (1)	PO Lanciano-Blocco Operatorio	Ingengneria Clinica	73.200,00			
App. elettromedicali	Elettrocardiografo	PO Lanciano-Blocco Operatorio	Ingengneria Clinica	3.660,00			
App. elettromedicali	Container	PO Lanciano-Blocco Operatorio	Ingengneria Clinica	1.220,00			
App. elettromedicali	Defibrillatore AED	PO Lanciano-Endoscopia	Ingengneria Clinica	3.660,00			
App. elettromedicali	Defibrillatore AED	PO Lanciano-Neurologia	Ingengneria Clinica	3.660,00			
App. elettromedicali	Elettrocardiografo	PO Lanciano-oculistica	Ingengneria Clinica	3.660,00			
App. elettromedicali	Defibrillatori AED	PO Lanciano-Oculistica	Ingengneria Clinica	7.320,00			
App. elettromedicali	Cardiotocografo(1)	PO Lanciano-Ostetricia	Ingengneria Clinica	8.540,00			
App. elettromedicali	Elettrocardiografo	PO Lanciano-Otorinolaringoiatria	Ingengneria Clinica	3.660,00			
App. elettromedicali	Aspiratore	PO Lanciano-Psichiatria	Ingengneria Clinica	732,00			
App. elettromedicali	Otoscopio a fibre ottiche	PTA Casoli-PTA Casoli	Ingengneria Clinica	610,00			
App. elettromedicali	Autoclavi (1)	PO Vasto-BLOCCO OPERATORIO-STERILIZZAZIONE	Ingengneria Clinica	73.200,00			
App. elettromedicali	Elettrocardiografi 18 derivazioni	PO Vasto-Cardiologia UTIC	Ingengneria Clinica	7.320,00			
App. elettromedicali	elettrocardiografo 18 derivazioni	PO Vasto-Geriatria	Ingengneria Clinica	3.660,00			
App. elettromedicali	Elettrocardiografo	PO Vasto-malattie infettive	Ingengneria Clinica	3.660,00			
App. elettromedicali	Defibrillatore AED	PO Vasto-Medicina	Ingengneria Clinica	3.660,00			
App. elettromedicali	elettrocardiografi	PO Vasto-Neurologia	Ingengneria Clinica	3.172,00			
App. elettromedicali	Riunito Oftalmico + proiettore ottotipo + lampada a fessura	PO Vasto-oculistica	Ingengneria Clinica	10.488,00			
App. elettromedicali	Oftalmometro	PO Vasto-oculistica	Ingengneria Clinica	2.440,00			
App. elettromedicali	Tonometro	PO Vasto-oculistica	Ingengneria Clinica	8.400,00			
App. elettromedicali	Autorefrattometro	PO Vasto-oculistica	Ingengneria Clinica	7.320,00			
App. elettromedicali	Elettrocardiografo	PO Vasto-oculistica	Ingengneria Clinica	3.660,00			

App. elettromedicali	CARDIOTOCOGRAFI (1)	PO Vasto-OSTETRICIA E GINECOLOGIA	Ingegneria Clinica	8.540,00			
App. elettromedicali	ISOLA NEONATALE (2)	PO Vasto-PEDIATRIA-NIDO	Ingegneria Clinica	43.920,00			
App. elettromedicali	elettrocardiografi 18 derivazioni	PO Vasto-Pronto Soccorso	Ingegneria Clinica	7.320,00			
Automezzi	Autoambulanze "Soccorso avanzato"	STRUTTURE VARIE	Acquisizione Beni e Servizi	300.000,00			
Automezzi	Automediche	STRUTTURE VARIE	Acquisizione Beni e Servizi	200.000,00			
Arredi	Arredi vari	STRUTTURE VARIE	Acquisizione Beni e Servizi	100.000,00			
Altre immobilizzazioni materiali	Computer, notebook e periferiche ad uso personale	STRUTTURE VARIE	Informatica e Reti	170.000,00			
Altre immobilizzazioni materiali	Server dedicati per DBMS, Storage e Dispositivi di archiviazione per Sanità Digitale	STRUTTURE VARIE	Informatica e Reti	280.000,00			
Altre immobilizzazioni materiali	Apparati di Rete, UPS, Cablaggi	STRUTTURE VARIE	Informatica e Reti	50.000,00			

3.6 Saldo per quote inutilizzate contributi vincolati

La voce A6 risulta così composta

CE	CONTO ECONOMICO	Stima a chidere 2022 (II trim 22)	Variazioni a legislazione e programmazi one vigente	Previsione 2023 ante manovra	Manovra correttiva 2023	Bilancio previsione 2023
AA0280	Utilizzo fondi per quote inutilizzate contributi di esercizi precedenti da Regione o Provincia Autonoma per quota F.S. regionale vincolato	3.919.745	(1.476.000)	2.443.745	-	2.443.745
AA0290	Utilizzo fondi per quote inutilizzate contributi di esercizi precedenti da soggetti pubblici (extra fondo) vincolati	316.619	(316.619)	-	-	-
AA0300	Utilizzo fondi per quote inutilizzate contributi di esercizi precedenti per ricerca	-	-	-	-	-
AA0310	Utilizzo fondi per quote inutilizzate contributi vincolati di esercizi precedenti da privati	-	-	-	-	-
AA0271	Utilizzo fondi per quote inutilizzate contributi di esercizi precedenti da Regione o Prov. Aut. per quota F.S. regionale indistinto finalizzato	-	-	-	-	-
A6.1	Utilizzo fondi per quote inutilizzate contributi vincolati di esercizi precedenti	4.236.364	(1.792.619)	2.443.745	-	2.443.745
BA2771	Accantonamenti per quote inutilizzate contributi da Regione e Prov. Aut. per quota F.S. indistinto finalizzato	-	-	-	-	-
BA2780	Accantonamenti per quote inutilizzate contributi da Regione o Provincia Autonoma per quota F.S. vincolato	-	-	-	-	-
BA2790	Accantonamenti per quote inutilizzate contributi da soggetti pubblici (extra fondo) vincolati	-	-	-	-	-
BA2800	Accantonamenti per quote inutilizzate contributi da soggetti pubblici per ricerca	-	-	-	-	-
BA2810	Accantonamenti per quote inutilizzate contributi vincolati da privati	-	-	-	-	-
BA2811	Accantonamenti per quote inutilizzate contributi da soggetti privati per ricerca	-	-	-	-	-
A6.2	Accantonamenti per quote inutilizzate contributi vincolati di esercizio in corso	-	-	-	-	-
A6	Saldo per quote inutilizzate contributi vincolati	4.236.364	(1.792.619)	2.443.745	-	2.443.745

Nella tabella seguente si procederà a fornire specifica analisi degli scostamenti e delle modalità di costruzione della singola previsione

Motivazione scostamenti a legislazione e programmazione vigente (B)	Il saldo delle quote inutilizzate dei contributi vincolati deriva dall'ipotesi che tutti i contributi 2023 siano completamente utilizzati e che non vi siano più residui relativi al 2017 e 2016. L'importo di € 2.443.745 ricomprende anche una stima su base storica di contributi relativi ad anni precedenti che comunque vanno contabilizzati nella voce in oggetto. In particolare la somma riguarda i corsi di formazione di medicina generale relativa ad anni pregressi.
Manovra correttiva (D)	(Non sono da segnalare manovre correttive)
Indirizzi programmatici da Delibera Regionale	
Eventuale scostamento da indirizzi programmatici	
Ulteriori commenti	

Di seguito si riporta il dettaglio della voce AA0280 Utilizzo fondi per quote inutilizzate contributi di esercizi precedenti da Regione o Provincia Autonoma per quota F.S. regionale vincolato, composto

dal dettaglio dell'utilizzo di altre somme vincolate e dalla stratificazione per anni di formazione dell'Utilizzo di Progetto Obiettivo di anni precedenti.

	AA0280 Utilizzo fondi per quote inutilizzate contributi di esercizi precedenti da	
		Bilancio di previsione 2023
A=B+C	AA0280 Utilizzo fondi per quote inutilizzate contributi di esercizi precedenti da Regione o Provincia Autonoma per quota F.S. regionale vincolato	2.443.745,00
B	di cui altre somme vincolate	2.443.745,00
C=D+E+F+G+H+I	di cui utilizzo Progetti Obiettivo anni precedenti	0,00
	di cui utilizzo Progetto Obiettivo anno 2022	
	di cui utilizzo Progetto Obiettivo anno 2021	
D	di cui utilizzo Progetto Obiettivo anno 2020	
E	di cui utilizzo Progetto Obiettivo anno 2019	
F	di cui utilizzo Progetto Obiettivo anno 2018	
G	di cui utilizzo Progetto Obiettivo anno 2017	
H	di cui utilizzo Progetto Obiettivo anno 2016	
I	di cui utilizzo Progetto Obiettivo anno 2015 e precedenti	

4 ANALISI DELLE PRINCIPALI VOCI DI SPESA

4.1 Personale

La voce B1 risulta così composta

Di seguito si riporta il dettaglio specifico, relativo ad altre tipologie di personale non dipendente, comunque ricomprese nella voce B1 Personale

CE	CONTO ECONOMICO	Stima a chiudere 2022 (II trim 22)	Variazioni a legislazione e programmazione vigente	Previsione 2023 ante manovra	Manovra correttiva 2023	Bilancio previsione 2023
B1.1a	Personale Sanitario - Dipendente	207.281.701	-	207.281.701	-	207.281.701
B1.1b	Personale Sanitario - Non Dipendente	14.787.915	(231.694)	14.556.221	(3.000.000)	11.556.221
B1.1	Personale Sanitario	222.069.616	(231.694)	221.837.921	(3.000.000)	218.837.921
B1.2a	Personale Non Sanitario - Dipendente	36.525.672	-	36.525.672	-	36.525.672
B1.2b	Personale Non Sanitario - Non Dipendente	3.668.740	-	3.668.740	-	3.668.740
B1.2	Personale Non Sanitario	40.194.411	-	40.194.411	-	40.194.411
B1	Personale	262.264.027	(231.694)	262.032.333	(3.000.000)	259.032.333

CE	CONTO ECONOMICO	Stima a chiudere 2022 (II trim 22)	Variazioni a legislazione e programmazione vigente	Previsione 2023 ante manovra	Manovra correttiva 2023	Bilancio previsione 2023
B1.1a	Personale Sanitario - Dipendente	207.281.701	-	207.281.701	-	207.281.701
BA1410	Collaborazioni coordinate e continuative sanitarie e socio-sanitarie da privato	812.895	-	812.895	-	812.895
BA1420	Indennità a personale universitario - Area sanitaria	2.309.484	-	2.309.484	-	2.309.484
BA1430	Lavoro interinale - Area sanitaria	11.665.537	(231.694)	11.433.842	(3.000.000)	8.433.842
B1.1b	Personale Sanitario - Non Dipendente	14.787.915	(231.694)	14.556.221	(3.000.000)	11.556.221
B1.1	Personale Sanitario	222.069.616	(231.694)	221.837.921	(3.000.000)	218.837.921
B1.2a	Personale Non Sanitario - Dipendente	36.525.672	-	36.525.672	-	36.525.672
BA1800	Collaborazioni coordinate e continuative non sanitarie da privato	1.064.643	-	1.064.643	-	1.064.643
BA1810	Indennità a personale universitario - Area non sanitaria	-	-	-	-	-
BA1820	Lavoro interinale - Area non sanitaria	2.604.097	-	2.604.097	-	2.604.097
B1.2b	Personale Non Sanitario - Non Dipendente	3.668.740	-	3.668.740	-	3.668.740
B1.2	Personale Non Sanitario	40.194.411	-	40.194.411	-	40.194.411
B1	Personale	262.264.027	(231.694)	262.032.333	(3.000.000)	259.032.333

Nella tabella seguente si procederà a fornire specifica analisi degli scostamenti e delle modalità di costruzione della singola previsione

Motivazione scostamenti a legislazione e programmazione vigente (B)	<p>Per quanto concerne i costi del personale si è partiti da una proiezione a chiudere sulla base dei costi del terzo trimestre pari a € 262.264.027. Alla luce di questa situazione si è proceduto a costruire una situazione tendenziale ipotizzando un allentamento della pandemia quindi a un minor ricorso di personale interinale e collaboratori esterni per un importo complessivo di € 231.694.. L'effetto di tale taglio porta ad un costo complessivo tendenziali pari a € 262.032.333</p>
Manovra correttiva (D)	<p>Il costo tendenziale del personale è stato poi oggetto di una manovra in diminuzione di € 3.000.000 per l'anno 2023-2025, ed in particolare nel prossimo anno 2023, tenuto conto delle disposizioni contenute negli atti di programmazione e di indirizzo della Regione Abruzzo adottati per il potenziamento della rete di assistenza ospedaliera e territoriale (D.G.R. 463/C/2021 e n. 598/2020), nonché delle disposizioni di cui al DM 77/2022, fermi restando i vincoli di spesa previsti dalla legislazione nazionale vigente in materia di spesa del personale e la verifica del conseguimento dell'obiettivo dell'equilibrio economico, nel limite di spesa tendenziale anno 2022, l'Azienda ASL Lanciano-Vasto-Chieti, procederà, tenuto conto del fabbisogno di personale determinato nel PTF con deliberazione n. 316 del 26.07.2019 ed in via definitiva con deliberazione n. 37 del 25.09.2019 e quindi del nuovo PTF 2022- 2024 in corso di predisposizione:</p> <ul style="list-style-type: none"> - ad assunzioni di personale a tempo indeterminato con riferimento alle procedure concorsuali già bandite/in corso di espletamento, sia in modalità autonoma che in modalità aggregata con altre Asl regionali, nel limite del turn-over delle cessazioni che si realizzeranno nel corso dell'anno 2023; - ad assunzioni di personale a tempo indeterminato per turn-over di personale cessato a vario titolo, con particolare riferimento al personale finalizzato ad assicurare l'erogazione di LEA; - ad ulteriori stabilizzazioni del personale medico, tecnico-professionale e infermieristico, e O.S.S. qualora in possesso del requisito di tre anni di anzianità ai sensi del D.Lgs n. 75/2017 e s.m.i (c. d. Legge Madia), ciò anche al fine di realizzare una riduzione della spesa sostenuta per il personale con rapporto di lavoro flessibile; - alla graduale riduzione delle unità personale con contratto di somministrazione.

Indirizzi programmatici da Delibera Regionale	
Eventuale scostamento da indirizzi programmatici	(Specificare le motivazioni dello scostamento)
Ulteriori commenti	

4.2 Prodotti Farmaceutici ed Emoderivati

La voce B2 risulta così composta

CE	CONTO ECONOMICO	Stima a chiudere 2022 (II trim 22)	Variazioni a legislazione e programmazione vigente	Previsione 2023 ante manovra	Manovra correttiva 2023	Bilancio previsione 2023
BA0040	Medicinali con AIC, ad eccezione di vaccini ed emoderivati di produzione regionale	92.198.621	(6.164.037)	86.034.585	(4.700.000)	81.334.585
B2.1	Prodotti Farmaceutici con AIC	92.198.621	(6.164.037)	86.034.585	(4.700.000)	81.334.585
BA0050	Medicinali senza AIC	651.067	(184.595)	466.472	-	466.472
BA0051	Ossigeno e altri gas medicali	1.942.647	114.713	2.057.360	-	2.057.360
B2.2	Prodotti Farmaceutici senza AIC	2.593.714	(69.882)	2.523.832	-	2.523.832
B2.3	Emoderivati	172.689	7.837	180.526	-	180.526
B2	Prodotti Farmaceutici ed Emoderivati	94.965.024	(6.226.081)	88.738.943	(4.700.000)	84.038.943

Nella tabella seguente si procederà a fornire specifica analisi degli scostamenti e delle modalità di costruzione della singola previsione

Motivazione scostamenti a legislazione e programmazione vigente (B)	<p><i>Il tendenziale relativo ai prodotti farmaceutici ed emoderivati è stato costruito partendo dalla proiezione dei costi del CE terzo trimestre cui è stato applicato il tasso di crescita medio anno 2015-2017 calcolato seguendo le formule indicate negli indirizzi per la programmazione triennale 2023-2025 delle Aziende Sanitarie Regionali. Il valore di partenza dato dalla stima a chiudere del II trimestre 2022 pari a € 94.965.024 viene così ridotto ad un importo tendenziale pari a € 88.738.943 in linea con il consuntivo 2021.</i></p>
Manovra correttiva (D)	<p><i>Per quanto riguarda i prodotti farmaceutici con AIC si prevede una manovra correttiva pari a € 4.700.000. Tale manovra per un importo pari a € 2.500.000 deriverà da una serie di azioni che verranno poste in atto quali la completa informatizzazione e la messa a regime degli armadietti di reparto che permetteranno un monitoraggio più puntuale delle rimanenze di reparto con effetti benefici sulla distribuzione dei farmaci tra i vari reparti e sugli acquisti che potranno essere più mirati e congrui. Una maggiore appropriatezza prescrittiva e l'espletamento di procedure di rinegoziazione del prezzo dei farmaci, per i quali l'originator ha perso il brevetto a causa dell'immissione in commercio di farmaci generici/biosimilari</i></p> <p><i>Un ulteriore risparmio si potrà ottenere a seguito dell'espletamento di procedure di rinegoziazione del prezzo di farmaci, per i quali l'originator ha perso il brevetto a causa dell'immissione in commercio di farmaci generici/biosimilari.</i></p> <p><i>Al momento la centrale Unica regionale ha aderito ad una iniziativa del Soggetto Aggregatore dell'Emilia Romagna che ha espletato una procedura di rinegoziazione, sulla base della quale, acquistando farmaci generici aggiudicati con la procedura suddetta, questa ASL otterrà un risparmio annuo di ca € 1.000.000,00</i></p>

	<i>Inoltre questa Azienda, nelle more di indizione procedure di negoziazione prezzi, da parte del Soggetto Aggregatore sta attivando, a seguito dell'uscita sul mercato di nuovi farmaci generici/biosimilari, a gare ponte al fine di ottenere un ulteriore risparmio che al momento può essere quantificato in ca 1.212.000,00</i>
Indirizzi programmatici da Delibera Regionale	
Eventuale scostamento da indirizzi programmatici	<i>(Specificare le motivazioni dello scostamento)</i>
Ulteriori commenti	

4.3 Altri Beni Sanitari e Beni non Sanitari

La voce B3.1 e B3.2 risultano così composte

CE	CONTO ECONOMICO	Stima a chidere 2022 (II trim 22)	Variazioni a legislazione e programmazi one vigente	Previsione 2023 ante manovra	Manovra correttiva 2023	Bilancio previsione 2023
B3.1a	Sangue ed emocomponenti	-	-	-	-	-
B3.1b	Dispositivi medici	36.780.438	(315.820)	36.464.618	(1.400.000)	35.064.618
B3.1c	Dispositivi medici impiantabili attivi	2.534.889	66.414	2.601.303	-	2.601.303
B3.1d	Dispositivi medico diagnostici in vitro (IVD)	13.427.430	(1.117.030)	12.310.400	-	12.310.400
B3.1e	Altri Beni Sanitari	5.949.248	(137.322)	5.811.926	-	5.811.926
B3.1	Altri Beni Sanitari	58.692.005	(1.503.758)	57.188.247	(1.400.000)	55.788.247
B3.2	Beni Non Sanitari	1.080.956	10.802	1.091.758	-	1.091.758

Nella tabella seguente si procederà a fornire specifica analisi degli scostamenti e delle modalità di costruzione della singola previsione

Motivazione scostamenti a legislazione e programmazione vigente (B)	<i>Il tendenziale relativo agli altri beni sanitarie non sanitari è stato costruito partendo dalla proiezione dei costi del CE secondo trimestre cui è stato applicato il tasso di crescita medio anno 2015-2017 calcolato seguendo le formule indicate negli indirizzi per la programmazione triennale 2023-2025 delle Aziende Sanitarie Regionali.</i>
Manovra correttiva (D)	<p><i>Per quanto riguarda i dispositivi medici si prevede una manovra correttiva pari a € 1.400.000. tale manovra deriverà da una serie di azioni che verranno poste in atto quali l'attività di ricontrattualizzazione delle forniture sulla base dell'indizione di procedure di gara, che in ogni caso risentono al momento, dell'attuale andamento dei prezzi che incide anche nella definizione degli importi a base d'asta che giocoforza devono essere adeguati ai nuovi prezzi di mercato, al fine di fare in modo che le procedure non vadano deserte.</i></p> <p><i>Inoltre l'Azienda sta procedendo all'istruttoria per la costituzione di una Commissione d3ei dispositivi medici, come disposto dal Piano Programmatico regionale 2023-2025, che avrà i seguenti compiti:</i></p> <ul style="list-style-type: none"> <i>• verifica dell'effettiva sussistenza di dichiarate esclusività per le nuove forniture di dispositivi medici consumabili/monouso, con distinzione dei casi di sostanziale fungibilità tra diverse soluzioni presenti sul mercato;</i>

	<ul style="list-style-type: none"> verifica, per le tecnologie di accertata infungibilità, l'opportunità di avviare trattative centralizzate, in base ai fabbisogni rilevati in ambito regionale, al fine di ricercare economie di scala.
Indirizzi programmatici da Delibera Regionale	
Eventuale scostamento da indirizzi programmatici	(Specificare le motivazioni dello scostamento)
Ulteriori commenti	

4.4 Servizi

La voce B3.3 risulta così composta

CE	CONTO ECONOMICO	Stima a chidere 2022 (II trim 22)	Variazioni a legislazione e programmazi one vigente	Previsione 2023 ante manovra	Manovra correttiva 2023	Bilancio previsione 2023
BA1590	Pulizia	8.280.786	(611.122)	7.669.664	(210.000)	7.459.664
BA1610	Riscaldamento	7.477.062	(581.807)	6.895.255	(130.000)	6.765.255
BA1640	Smaltimento rifiuti	2.003.921	(147.889)	1.856.032	(90.000)	1.766.032
B3.3a.1	Pulizia, Riscaldamento e Smaltimento rifiuti	17.761.770	(1.340.819)	16.420.951	(430.000)	15.990.951
B3.3a.2	Manutenzioni e riparazioni	30.299.524	793.848	31.093.372	(450.000)	30.643.372
BA1580	Lavanderia	3.260.059	(240.592)	3.019.466	(400.000)	2.619.466
BA1601	Mensa dipendenti	-	-	-	-	-
BA1602	Mensa degenti	4.360.260	114.239	4.474.499	-	4.474.499
BA1620	Servizi di assistenza informatica	1.485.668	(109.642)	1.376.026	-	1.376.026
BA1630	Servizi trasporti (non sanitari)	12.099	(893)	11.206	-	11.206
B3.3a.3	Altri servizi appaltati	9.118.086	(236.889)	8.881.197	(400.000)	8.481.197
B3.3a	Servizi Appalti	57.179.380	(783.860)	56.395.520	(1.280.000)	55.115.520
B3.3b	Servizi Utenze	10.447.246	(771.007)	9.676.239	(670.000)	9.006.239
B3.3c	Consulenze	4.842.593	126.876	4.969.469	(228.344)	4.741.125
B3.3d	Rimborsi, Assegni e Contributi	1.641.838	(1.229.634)	412.203	-	412.203
B3.3e	Premi di assicurazione	6.517.773	170.766	6.688.539	-	6.688.539
BA1510	Altri servizi sanitari e sociosanitari a rilevanza sanitaria da pubblico - Altri soggetti pubblici della Regione	6.006.069	(5.593.042)	413.027	-	413.027
BA1730	Altri servizi non sanitari da altri soggetti pubblici	-	-	-	-	-
BA1740	Altri servizi non sanitari da privato	16.335.892	(1.144.728)	15.191.164	(600.000)	14.591.164
BA1890	Formazione (esternalizzata e non) da pubblico	-	-	-	-	-
BA1900	Formazione (esternalizzata e non) da privato	595.057	15.590	610.648	-	610.648
BA2540	Indennità, rimborso spese e oneri sociali per gli Organi Direttivi e Collegio Sindacale	687.753	18.019	705.772	-	705.772
BA2550	Altri oneri diversi di gestione	322.628	8.453	331.081	-	331.081
BA2551	Altri oneri diversi di gestione da Aziende sanitarie pubbliche della Regione	-	-	-	-	-
BA2552	Altri oneri diversi di gestione - per Autoassicurazione	-	-	-	-	-
BA1530	Altri servizi sanitari da privato	2.109.130	(1.258.257)	850.873	-	850.873
B3.3f	Altri Servizi Sanitari e Non	26.056.529	(7.953.965)	18.102.565	(600.000)	17.502.565
B3.3g	Godimento Beni di Terzi	5.218.122	136.715	5.354.837	-	5.354.837
B3.3	Servizi	111.903.481	(10.304.109)	101.599.372	(2.778.344)	98.821.028

Nella tabella seguente si procederà a fornire specifica analisi degli scostamenti e delle modalità di costruzione della singola previsione

Motivazione scostamenti a legislazione e programmazione vigente (B)	<p><i>Il tendenziale relativo ai servizi è stato costruito partendo dalla proiezione dei costi del CE terzo trimestre cui è stato applicato il tasso di crescita medio anno 2017-2020 calcolato seguendo le indicazioni degli indirizzi per la programmazione triennale 2023-2025 delle Aziende Sanitarie Regionali. Tale operazione ha comportato un incremento dei costi pari a € 2.931.871 All'incremento che è derivato dall'applicazione del tasso di medio di crescita, ipotizzando sostanziale allentamento degli effetti della pandemia Covid, si è provveduto a depurare i costi complessivi dai costi Covid proiettati sostenuti nel secondo trimestre e proiettati all'anno.</i></p> <p><i>Considerando che la proiezione dei costi Covid per servizi del terzo trimestre risulta pari a € 13.235.980 ne deriva che la variazione complessiva è risultata pari a 10.304.109.</i></p> <p><i>Le principali voci di costo Covid che sono state abbattute riguardano i servizi sanitari (Tamponi) per circa € 5.750.401, Altri servizi sanitari da privato per le vaccinazioni e tamponi effettuati dalle farmacie per circa € 1.313.516 e il costo per gli altri servizi appaltati per un importo di circa € 1.174.590</i></p>															
Manovra correttiva (D)	<p><i>Il costo tendenziale dei servizi è stato poi oggetto di una manovra in diminuzione di € 400.000 per la lavanderia per la quale è in corso la nuova gara. Una manovra di azzeramento delle prestazioni aggiuntivi per € 228.344.</i></p> <p><i>Una manovra di diminuzione dei costi dei servizi amministrativi legati all'impiego dei lavoratori interinali per € 600.000.</i></p> <p><i>Una manovra che prevede costi cessanti per circa € 700.000 derivanti dalla chiusura e alienazione delle seguenti strutture:</i></p> <table><tr><th>DENOMINAZIONE</th><th>INDIRIZZO</th><th>LOCALITÀ</th></tr><tr><td>D.S.B. Chieti ex INAM</td><td>Via dei Martiri Lancianesi, 17</td><td>Chieti</td></tr><tr><td>Distretto di salute mentale</td><td>Viale Giovanni Amendola, 47</td><td>Chieti</td></tr><tr><td>Ospedale ex pediatrico di Chieti</td><td>Via Nicola Nicolini</td><td>Chieti</td></tr><tr><td>Servizio di prevenzione e protezione di San Salvo</td><td>Via Giovanni Pascoli</td><td>San Salvo</td></tr></table> <p><i>Nei costi cessanti sono stati considerati sia i costi manutentivi ordinari che straordinari, sia le utenze (elettricità, gas, acqua, Tari).</i></p> <p><i>Una manovra volta riduzione dei costi per il gas di circa € 200.000 alla luce del "Piano Nazionale di contenimento dei consumi di gas naturale" del Ministero della Transizione Ecologica, e del Decreto Legge n. 17 del 01/03/2022, ovvero riduzione da 20+/- 2 ° C a 19°+/- 2 ° C e riduzione dell'accensione giornaliera rispetto a quanto stabilito dal DPR 74/2013.</i></p> <p><i>Una manovra di circa € 50.000 per il contenimento del costo per l'energia elettrica dei computers aziendali non prettamente sanitari attraverso lo sviluppo di una Policy specifica applicabile ai circa 1'500 PC aziendali per spegnere/sospendere l'attività se non usati per più di 30 min.</i></p> <p><i>Una manovra di circa € 200.000 suddivisa tra elettricità, acqua, gas, saltimento rifiuti ecc. per chiusura strategica (totale o parziale) di strutture sotto utilizzate o risultato di riorganizzazione e accorpamento dei servizi sanitari e amministrativi nel territorio</i></p>	DENOMINAZIONE	INDIRIZZO	LOCALITÀ	D.S.B. Chieti ex INAM	Via dei Martiri Lancianesi, 17	Chieti	Distretto di salute mentale	Viale Giovanni Amendola, 47	Chieti	Ospedale ex pediatrico di Chieti	Via Nicola Nicolini	Chieti	Servizio di prevenzione e protezione di San Salvo	Via Giovanni Pascoli	San Salvo
DENOMINAZIONE	INDIRIZZO	LOCALITÀ														
D.S.B. Chieti ex INAM	Via dei Martiri Lancianesi, 17	Chieti														
Distretto di salute mentale	Viale Giovanni Amendola, 47	Chieti														
Ospedale ex pediatrico di Chieti	Via Nicola Nicolini	Chieti														
Servizio di prevenzione e protezione di San Salvo	Via Giovanni Pascoli	San Salvo														

	<i>Una manovra di circa € 400.000 per il risparmio dell'energia elettrica per i lavori di RELAMPING (aggiornamento tecnologico migliorativo dell'illuminazione) che interesserà sia l'illuminazione interna degli edifici maggiormente energivori quali l'Ospedale Clinicizzato di Chieti sia l'illuminazione esterna delle strade di avvicinamento agli ospedali/pronto soccorso. La tecnologia usata è quella LED.</i>
Indirizzi programmatici da Delibera Regionale	
Eventuale scostamento da indirizzi programmatici	<i>(Specificare le motivazioni dello scostamento)</i>
Ulteriori commenti	

4.5 Ammortamenti e Costi capitalizzati

La voce B4 risulta così composta

CE	CONTO ECONOMICO	Stima a chidere 2022 (II trim 22)	Variazioni a legislazione e programmazi one vigente	Previsione 2023 ante manovra	Manovra correttiva 2023	Bilancio previsione 2023
B4	Ammortamenti e Costi Capitalizzati	207.249	-	207.249	-	207.249

Nella tabella seguente si procederà a fornire specifica analisi degli scostamenti e delle modalità di costruzione della singola previsione

Motivazione scostamenti a legislazione e programmazione vigente (B)	<i>Il saldo derivante dai costi per ammortamenti e le relative sterilizzazioni è stato indicato in linea con i dati derivanti dall'andamento dell'esercizio 2022.</i>
Manovra correttiva (D)	<i>Non sono presenti manovre correttive</i>
Indirizzi programmatici da Delibera Regionale	
Eventuale scostamento da indirizzi programmatici	<i>(Specificare le motivazioni dello scostamento)</i>
Ulteriori commenti	

4.6 Accantonamenti

La voce B5 risulta così composta

CE	CONTO ECONOMICO	Stima a chidere 2022 (II trim 22)	Variazioni a legislazione e programmazi one vigente	Previsione 2023 ante manovra	Manovra correttiva 2023	Bilancio previsione 2023
B5.1a	Accantonamenti per cause civili e oneri processuali	783.152	-	783.152	-	783.152
B5.1b	Accantonamenti per contenzioso personale dipendente	1.808.200	-	1.808.200	-	1.808.200
B5.1c	Accantonamenti per rischi connessi all'acquisto di prestazioni sanitarie da privato	-	-	-	-	-
B5.1d	Accantonamenti per copertura diretta dei rischi (autoassicurazione)	2.766.666	-	2.766.666	-	2.766.666
B5.1e	Altri accantonamenti per rischi	656.604	-	656.604	-	656.604
B5.1f	Accantonamenti Per Interessi di Mora	-	-	-	-	-
B5.1	Accantonamenti Rischi	6.014.622	-	6.014.622	-	6.014.622
B5.2	Accantonamenti Sumai (+TFR)	100.000	-	100.000	-	100.000
B5.3a	Accantonamenti Rinnovi convenzioni MMG/PLS/MCA	1.806.867	-	1.806.867	-	1.806.867
B5.3b	Accantonamenti Rinnovi convenzioni Medici Sumai	199.947	-	199.947	-	199.947
B5.3c	Accantonamenti Rinnovi contrattuali: dirigenza medica	2.993.138	-	2.993.138	-	2.993.138
B5.3d	Accantonamenti Rinnovi contrattuali: dirigenza non medica	265.626	-	265.626	-	265.626
B5.3e	Accantonamenti Rinnovi contrattuali: comparto	6.620.004	-	6.620.004	-	6.620.004
B5.3	Accantonamenti per Rinnovi Contrattuali	11.885.583	-	11.885.583	-	11.885.583
B5.5	Altri Accantonamenti	-	-	-	-	-
B5	Accantonamenti	18.000.205	-	18.000.205	-	18.000.205

Nella tabella seguente si procederà a fornire specifica analisi degli scostamenti e delle modalità di costruzione della singola previsione

Motivazione scostamenti a legislazione e programmazione vigente (B)	<i>Per quanto concerne gli accantonamenti si è ritenuto opportuno costruire un tendenziale in linea con l'andamento dell'esercizio 2022, pertanto sia gli accantonamenti al fondo rischi e sia gli accantonamenti per rinnovi contrattuali sono stati iscritto allo stesso costo indicato nel CE secondo trimestre 2022 proiettato all'anno.</i> <i>Non sono stati previsti accantonamenti per le linee progettuali relative all'anno 2023.</i>
Manovra correttiva (D)	<i>Non sono presenti manovre correttive</i>
Indirizzi programmatici da Delibera Regionale	
Eventuale scostamento da indirizzi programmatici	<i>(Specificare le motivazioni dello scostamento)</i>
Ulteriori commenti	

4.7 Variazione Rimanenze

La voce B6 risulta così composta

CE	CONTO ECONOMICO	Stima a chidere 2022 (II trim 22)	Variazioni a legislazione e programmazi one vigente	Previsione 2023 ante manovra	Manovra correttiva 2023	Bilancio previsione 2023
B6	Variazione Rimanenze	130.043	(130.043)	-	-	-

Nella tabella seguente si procederà a fornire specifica analisi degli scostamenti e delle modalità di costruzione della singola previsione

Motivazione scostamenti a legislazione e programmazione vigente (B)	<i>Il valore della differenza delle rimanenze di reparto e di magazzino è stata indicata pari a zero in assenza di elementi utili per fare una previsione.</i>
Manovra correttiva (D)	<i>Non sono presenti manovre correttive</i>
Indirizzi programmatici da Delibera Regionale	
Eventuale scostamento da indirizzi programmatici	<i>(Specificare le motivazioni dello scostamento)</i>
Ulteriori commenti	

4.8 Medicina di Base

La voce C1 risulta così composta

CE	CONTO ECONOMICO	Stima a chidere 2022 (II trim 22)	Variazioni a legislazione e programmazione vigente	Previsione 2023 ante manovra	Manovra correttiva 2023	Bilancio previsione 2023
BA0430	Costi per assistenza MMG	29.360.232	-	29.360.232	-	29.360.232
BA0440	Costi per assistenza PLS	6.777.640	-	6.777.640	-	6.777.640
BA0450	Costi per assistenza Continuità assistenziale	6.954.078	(3.999.634)	2.954.444	-	2.954.444
BA0460	Altro (medicina dei servizi, psicologi, medici 118, ecc.)	3.022.037	-	3.022.037	-	3.022.037
C1	Medicina Di Base	46.113.987	(3.999.634)	42.114.353	-	42.114.353

Nella tabella seguente si procederà a fornire specifica analisi degli scostamenti e delle modalità di costruzione della singola previsione

Motivazione scostamenti a legislazione e programmazione vigente (B)	<i>Per quanto riguarda la costruzione del tendenziale relativo della medicina di base questa è stata effettuata basandosi sui costi dell'esercizio 2021 basati sulla proiezione del CE terzo trimestre.</i> <i>Si è provveduto ad apportare una diminuzione dei costi per il Covid pari a € 3.999.634.</i>
Manovra correttiva (D)	<i>Non sono presenti manovre correttive</i>
Indirizzi programmatici da Delibera Regionale	
Eventuale scostamento da indirizzi programmatici	<i>(Specificare le motivazioni dello scostamento)</i>
Ulteriori commenti	

4.9 Farmaceutica Convenzionata

La voce C2 risulta così composta

CE	CONTO ECONOMICO	Stima a chidere 2022 (II trim 22)	Variazioni a legislazione e programmazi one vigente	Previsione 2023 ante manovra	Manovra correttiva 2023	Bilancio previsione 2023
C2	Farmaceutica Convenzionata	57.001.623	(701.120)	56.300.503	-	56.300.503

Nella tabella seguente si procederà a fornire specifica analisi degli scostamenti e delle modalità di costruzione della singola previsione

Motivazione scostamenti a legislazione e programmazione vigente (B)	<i>Per quanto riguarda la costruzione del tendenziale relativo alla farmaceutica convenzionata questa è stata effettuata basandosi sui costi dell'esercizio 2022 basati sulla proiezione del CE secondo trimestre.</i> <i>Si è provveduto ad apportare una diminuzione dei costi pari a € 701.120 in considerazione dell'applicazione tasso di crescita medio anno 2017-2015 calcolato seguendo le indicazioni degli indirizzi per la programmazione triennale 2023-2025 delle Aziende Sanitarie Regionali</i>
Manovra correttiva (D)	Non sono presenti manovre correttive
Indirizzi programmatici da Delibera Regionale	
Eventuale scostamento da indirizzi programmatici	(Specificare le motivazioni dello scostamento)
Ulteriori commenti	

4.10 Prestazioni da Privato

La voce C3 risulta così composta

CE	CONTO ECONOMICO	Stima a chidere 2022 (II trim 22)	Variazioni a legislazione e programmazi one vigente	Previsione 2023 ante manovra	Manovra correttiva 2023	Bilancio previsione 2023
C3.1	Prestazioni da Privato - Ospedaliera	8.026.493	(63.139)	7.963.353	-	7.963.353
C3.2a	Prestazioni da Privato - Ambulatoriale	7.644.909	(60.138)	7.584.771	-	7.584.771
C3.2b	Prestazioni da Sumaisti	4.503.280	(35.425)	4.467.855	-	4.467.855
C3.2	Prestazioni da Privato - Ambulatoriale	12.148.189	(95.562)	12.052.626	-	12.052.626
C3.3	Prestazioni da Privato - Riabilitazione Extra Ospedaliera	25.544.530	(200.943)	25.343.586	-	25.343.586
C3.4a	Trasporti Sanitari Da Privato	4.973.401	(39.123)	4.934.279	-	4.934.279
C3.4b	Assistenza Integrativa e Protesica da Privato	14.015.544	(110.252)	13.905.292	-	13.905.292
C3.4c.1	Assistenza Psichiatrica Residenziale e Semiresidenziale da Privato	9.125.117	(71.782)	9.053.335	-	9.053.335
C3.4c.2	Distribuzione di Farmaci e File F da Privato	2.771.380	(21.801)	2.749.579	-	2.749.579
C3.4c.3	Assistenza Termale da Privato	-	-	-	-	-
C3.4c.4	Prestazioni Socio-Sanitarie da Privato	22.464.737	(176.716)	22.288.021	-	22.288.021
C3.4c	Prestazioni da Privato - Altro	34.361.234	(270.299)	34.090.935	-	34.090.935
C3.4	Altre Prestazioni da Privato	53.350.179	(419.673)	52.930.505	-	52.930.505
C3	Prestazioni da Privato	99.069.389	(779.318)	98.290.071	-	98.290.071

Nella tabella seguente si procederà a fornire specifica analisi degli scostamenti e delle modalità di costruzione della singola previsione

Motivazione scostamenti a legislazione e programmazione vigente (B)	<i>Il valore tendenziale delle prestazioni da privato è stato costruito basandosi sul dato del costo storico dato dalla proiezione all'anno del CE secondo trimestre 2022 su cui è stato aggiunto il tasso di crescita medio annuo 2016-2019 colcolato secondo le indicazioni contenute negli indirizzi per la programmazione triennale 2023-2025 delle Aziende Sanitarie Regionali.</i>
Manovra correttiva (D)	<i>Non sono presenti manovre correttive</i>
Indirizzi programmatici da Delibera Regionale	
Eventuale scostamento da indirizzi programmatici	<i>(Specificare le motivazioni dello scostamento)</i>
Ulteriori commenti	

4.11 Svalutazioni, Saldo Gestione Finanziaria, Oneri Fiscali e Saldo Gestione Straordinaria

La voce F1, F2, F3, F4 risultano così composte

CE	CONTO ECONOMICO	Stima a chiudere 2022 (Il trim 22)	Variazioni a legislazione e programmazione vigente	Previsione 2023 ante manovra	Manovra correttiva 2023	Bilancio previsione 2023
F1	Svalutazione Immobilizzazioni, Crediti, Rivalutazioni e Svalutazioni Finanziarie	-	-	-	-	-
F2	Saldo Gestione Finanziaria	106.516	-	106.516	-	106.516
F3.1	IRAP	16.160.643	-	16.160.643	(500.000)	15.660.643
F3.2	IRES	535.474	-	535.474	-	535.474
F3.3	Altri Oneri Fiscali	1.075.591	-	1.075.591	-	1.075.591
F3	Oneri Fiscali	17.771.708	-	17.771.708	(500.000)	17.271.708
F4	Saldo Gestione Straordinaria	2.327.040	(2.327.039)	1	(4.400.000)	(4.399.999)

Nella tabella seguente si procederà a fornire specifica analisi degli scostamenti e delle modalità di costruzione della singola previsione

Motivazione scostamenti a legislazione e programmazione vigente (B)	<i>Il costo delle imposte indicate nel tendenziale è stato previsto in linea con i dati proiettati del terzo trimestre 2022.</i> <i>Il saldo della gestione straordinaria è stato considerato pari a zero non essendoci elementi utili a effettuare una previsione.</i>
Manovra correttiva (D)	<i>Si</i>
Indirizzi programmatici da Delibera Regionale	<i>Si è provveduto a inserire una manovra volta a ridurre di € 500.000 il costo dell'IRAP del personale dipendente a seguito della diminuzione del personale a tempo determinato.</i> <i>Si è inoltre provveduto ad effettuare una stima pari a € 4.400.000 per le sopravvenienze attive che deriverebbero dal processo di transazione che l'Azienda ha intenzione di attivare nei confronti dei debiti sospesi delle strutture private che ammontano a circa € 60.000.000.</i>

Eventuale scostamento da indirizzi programmatici	(Specificare le motivazioni dello scostamento)
Ulteriori commenti	

5 IL RISULTATO PREVISTO

CE	CONTO ECONOMICO	Stima a chidere 2022 (II trim 22)	Variazioni a legislazione e programmazi one vigente	Previsione 2023 ante manovra	Manovra correttiva 2023	Bilancio previsione 2023
A	Totale Ricavi Netti	704.965.192	20.492.528	725.457.720	1.205.193	726.662.913
B	Totale Costi Interni	547.242.989	(18.384.884)	528.858.105	(11.878.344)	516.979.761
C	Totale Costi Esterni	202.185.000	(5.480.072)	196.704.927	-	196.704.927
D	Totale Costi Operativi (B+C)	749.427.989	(23.864.956)	725.563.032	(11.878.344)	713.684.689
E	Margine Operativo (A-D)	(44.462.797)	44.357.484	(105.312)	13.083.537	12.978.225
F	Totale Componenti Finanziarie e Straordinarie	20.205.264	(2.327.039)	17.878.225	(4.900.000)	12.978.225
G	Risultato Economico (E-F)	(64.668.060)	46.684.523	(17.983.537)	17.983.537	0
H	Risorse aggiuntive da bilancio regionale a titolo di copertura LEA	-	-	-	-	-
I	Risultato Economico con risorse aggiuntive LEA (G+H)	(64.668.060)	46.684.523	(17.983.537)	17.983.537	0

Nella tabella di seguito riportata, si rappresentano gli eventuali scostamenti migliorativi tra il risultato di esercizio previsto e quello indicato negli indirizzi regionali

Risultato Previsto	<i>Il risultato del bilancio di previsione 2022 risulta in equilibrio ed è pari a € 0</i>
Risultato da Indirizzi programmatici da Delibera Regionale	
Eventuale scostamento migliorativo da indirizzi programmatici	Le differenze sostanziali rispetto agli indirizzi regionali che portano al miglioramento del risultato economico riguardano da una parte l'abbattimento di parte dei costi Covid e dall'altra parte le manovre che riguardano i farmaci, i dispositivi medici, il personale e gli altri servizi appaltati ecc.

REGIONE ABRUZZO
AZIENDA SANITARIA LOCALE 2
LANCIANO VASTO CHIETI



PIANO ANNUALE DI
ORGANIZZAZIONE
2023-2025

PIANO ANNUALE DI ORGANIZZAZIONE

I Criteri della Progettazione Strategica

Per porre in essere un qualsiasi cambiamento non basta agire sulla sola dimensione organizzativa ma è necessario risolvere problemi di integrazione tra servizi, di comunicazione, di motivazione e senso di appartenenza degli operatori. Facendo leva sull'autonomia organizzativa dell'Azienda è necessario rispondere alle necessità ed ai fabbisogni specifici con lo scopo di ridurre i vincoli e le criticità dell'assetto organizzativo mediante processi di riorganizzazione che coinvolgano sia la dimensione orizzontale che quella verticale.

La struttura organizzativa che si descrive ha dimostrato una notevole efficacia in termini di senso di appartenenza e di partecipazione di governo delle strutture.

Il Piano di Organizzazione che segue fa riferimento al nuovo Atto Aziendale adottato con deliberazione n. 322 del 14/03/2018.

Le Articolazioni organizzative:

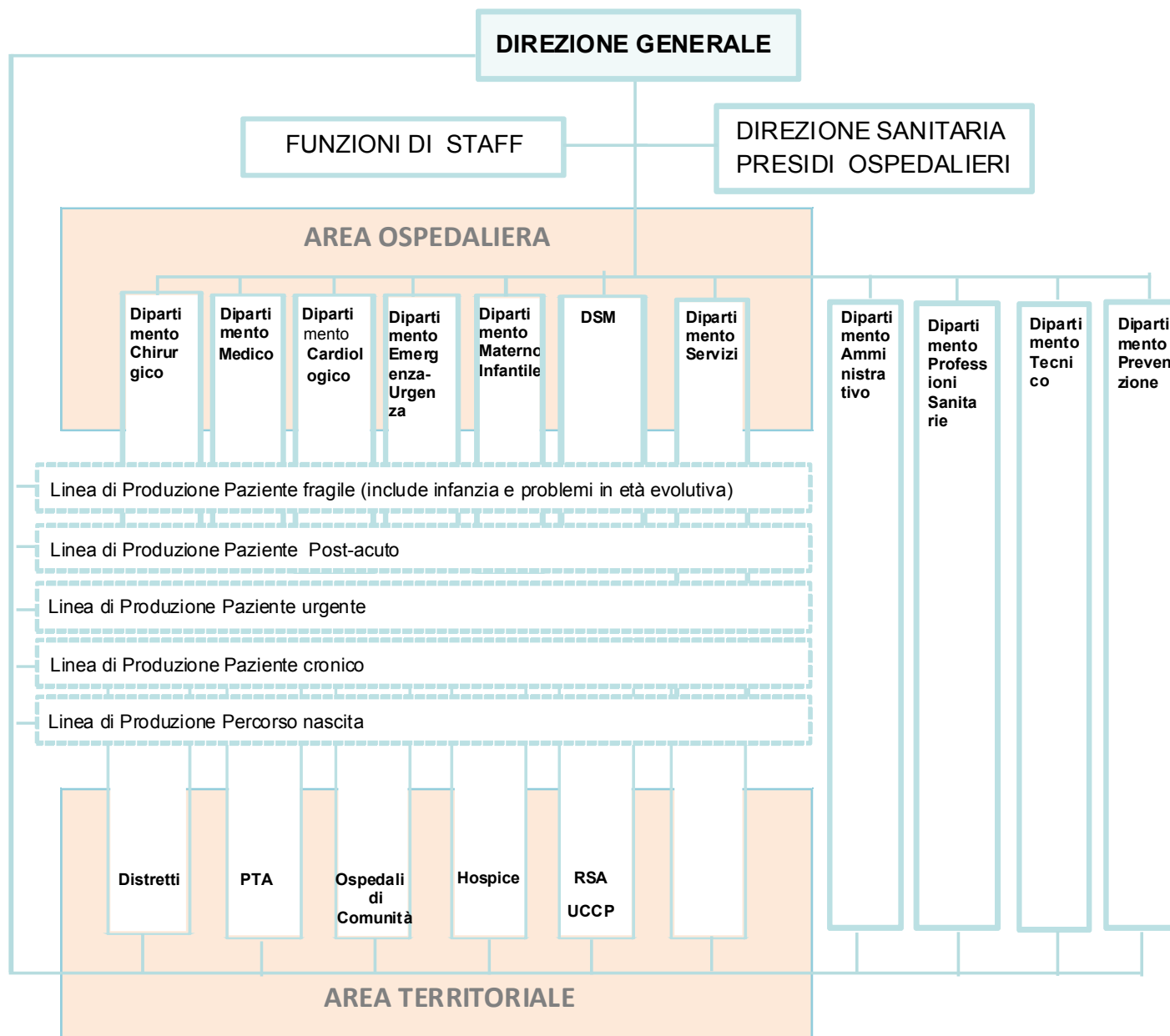

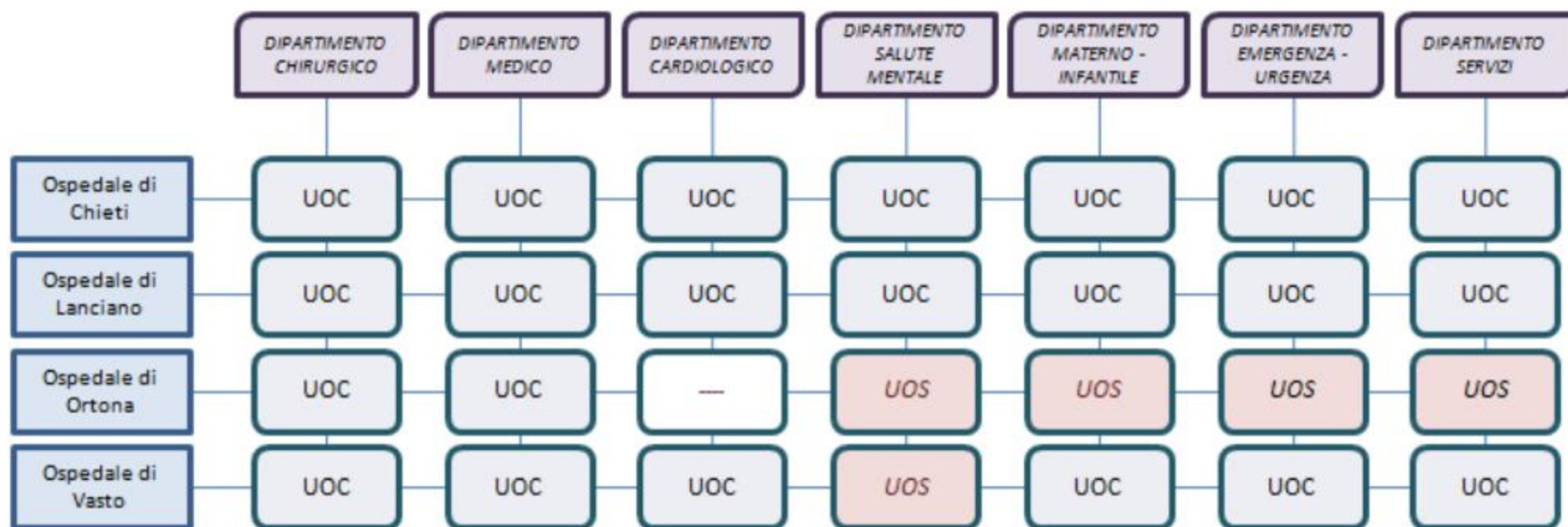

REGIONE ABRUZZO
AZIENDA SANITARIA LOCALE 2
LANCIANO VASTO CHIETI



PIANO ANNUALE
DELLE DINAMICHE
DEL PERSONALE
2023-2025

DINAMICHE DEL PERSONALE A TEMPO INDETERMINATO 2023

RUOLO SANITARIO						
Dirigenza						
<i>profilo professionale</i>	personale al 31.12.2021	personale assunto 2022	personale cessato 2022	personale al 31.12.2022	Previsione assunzioni/c essazioni 2023	personale al 31.12.2023
Dirigenti medici - Direttori	16		4	12		12
Dirigenti medici (compreso Medicina Penitenziaria)	847	40	58	829		829
Dirigenti farmacisti - Direttori	0			0		0
Dirigenti farmacisti	23	2	2	23		23
Dirigenti veterinari - Direttori	2			2		2
Dirigenti veterinari	36	6	8	34		34
Dirigenti biologi - Direttori	0			0		0
Dirigenti biologi	28			28		28
Dirigenti chimici - Direttori	0			0		0
Dirigenti chimici	0			0		0
Dirigenti fisici - Direttori	0			0		0
Dirigenti fisici	7			7		7
Dirigenti psicologi - Direttori	0	2		2		2
Dirigenti psicologi (compreso Medicina Penitenziaria)	18		2	16		16
Dirigenti psicologi equiparati ex art. 14 L. 207/85	0			0		0
Dirigente Professioni Infermieristiche	0			0		0
TOTALE DIRIGENZA RUOLO SANITARIO	977	50	74	953	0	953
RUOLO PROFESSIONALE						
Dirigenza						
<i>profilo professionale</i>	personale al 31.12.2021	personale assunto 2022	personale cessato 2022	personale al 31.12.2022	Previsione assunzioni/c essazioni 2023	personale al 31.12.2023
Dirigenti ingegneri	5			5		5
Dirigenti architetti	0			0		0
Dirigenti avvocati	0			0		0
TOTALE DIRIGENZA RUOLO PROFESSIONALE	5	0	0	5	0	5
RUOLO TECNICO						
Dirigenza						
<i>profilo professionale</i>	personale al 31.12.2021	personale assunto 2022	personale cessato 2022	personale al 31.12.2022	Previsione assunzioni/c essazioni 2023	personale al 31.12.2023
Dirigenti analisti	1			1		
Dirigenti statistici	0			0		
Dirigenti sociologi	1			1		
TOTALE DIRIGENZA RUOLO TECNICO	2	0	0	2	0	0
RUOLO AMMINISTRATIVO						
Dirigenza						
<i>profilo professionale</i>	personale al 31.12.2021	personale assunto 2022	personale cessato 2022	personale al 31.12.2022	Previsione assunzioni/c essazioni 2023	personale al 31.12.2023
Dirigenti amministrativi	11	2	2	11		
TOTALE DIRIGENZA RUOLO AMM.VO	11	2	2	11	0	0

RUOLO SANITARIO							
Comparto							
Personale Infermieristico							
<i>profilo professionale</i>	<i>qualifica</i>	personale al 31.12.2021	personale assunto 2022	personale cessato 2022	personale al 31.12.2022	Previsione assunzioni/c essazioni 2023	personale al 31.12.2023
Collaboratori professionali sanitari esperti -Cat. Senior	Infermiere (compreso Medicina Penitenziaria)	22		1	21		21
Collaboratori professionali sanitari esperti -Cat. Senior	Infermiere pediatrico	0			0		0
Collaboratori professionali sanitari esperti -Cat. Senior	Ostetrica	2			2		2
Collaboratori professionali sanitari esperti -Cat. Senior	Assistente sanitario	0			0		0
Collaboratori professionali sanitari esperti -Cat. Senior	Dietista	0			0		0
Collaboratori professionali sanitari esperti -Cat. Senior	Podologo	0			0		0
Collaboratori professionali sanitari esperti -Cat. Senior	Igienista dentale	0			0		0
Collaboratori professionali sanitari - cat. D	Infermiere (compreso Medicina Penitenziaria)	1652	279	42	1889		1889
Collaboratori professionali sanitari - cat. D	Infermiere pediatrico	28		1	27		27
Collaboratori professionali sanitari - cat. D	Ostetrica	91	7	7	91		91
Collaboratori professionali sanitari - cat. D	Assistente sanitario	13	3	1	15		15
Collaboratori professionali sanitari - cat. D	Dietista	6		2	4		4
Collaboratori professionali sanitari - cat. D	Podologo	0			0		0
Collaboratori professionali sanitari - cat. D	Igienista dentale	0			0		0
Operatori professionali sanitari - cat. C	Infermiere generico e psic..con un anno di corso esperto (profilo ad esaur)	14		6	8		8
Puericultrici esperte - cat. C	Puericultrici esperte	7		2	5		5
Operatori professionali di II categoria - Cat. Bs Senior	Infermiere generico (<i>profilo ad esaurimento</i>)	0			0		0
Operatori professionali di II categoria - Cat. Bs Senior	Infermiere psichiatrico (<i>profilo ad esaurimento</i>)	0			0		0
Puericultrici - cat. Bs Senior	Puericultrici	1			1		1
		1836	289	62	2063	0	2063
<i>profilo professionale</i>	<i>qualifica</i>	personale al 31.12.2021	personale assunto 2022	personale cessato 2022	personale al 31.12.2022	Previsione assunzioni/c essazioni 2023	personale al 31.12.2023
Collaboratori professionali sanitari esperti - cat. Senior	Tecnico sanitario di radiologia medica	3			3		3
Collaboratori professionali sanitari esperti - cat. Senior	Tecnico sanitario di laboratorio biomedico	0			0		0
Collaboratori professionali sanitari esperti - cat. Senior	Tecnico di neurofisiopatologia	0			0		0
Collaboratori professionali sanitari esperti - cat. Senior	Tecnico ortopedico	0			0		0
Collaboratori professionali sanitari esperti - cat. Senior	Tecnico della fisiopatolgia cardiocircolatoria e perfusione cardiovascolare	0			0		0
Collaboratori professionali sanitari esperti - cat. Senior	Ottico	0			0		0
Collaboratori professionali sanitari esperti - cat. Senior	Odontotecnico	0			0		0
Collaboratore professionale sanitario - cat. D	Tecnico sanitario di radiologia medica	106	35	6	135		135
Collaboratore professionale sanitario - cat. D	Tecnico sanitario di laboratorio biomedico	107	8	2	113		113
Collaboratori professionali sanitari - cat. D	Tecnico della fisiopatolgia cardiocircolatoria e perfusione cardiovascolare	10			10		10
Collaboratore professionale sanitario - cat. D	Tecnico di neurofisiopatologia	4			4		4
Collaboratore professionale sanitario - cat. D	Ottico	0			0		0
Collaboratore professionale sanitario - cat. D	Odontotecnico	0			0		0
		230	43	8	265	0	265
Personale di vigilanza ed ispezione							
<i>profilo professionale</i>	<i>qualifica</i>	personale al 31.12.2021	personale assunto 2022	personale cessato 2022	personale al 31.12.2022	Previsione assunzioni/c essazioni 2023	personale al 31.12.2023
Collaboratori professionali sanitari esperti - cat. Senior	Tecnico della prevenzione nell'ambiente e nei luoghi di lavoro	0	0	0	0		0
Collaboratore professionale sanitario - cat. D	Tecnico della prevenzione nell'ambiente e nei luoghi di lavoro	26	4	5	25		25
		26	4	5	25	0	25
Personale di riabilitazione							
<i>profilo professionale</i>	<i>qualifica</i>	personale al 31.12.2021	personale assunto 2022	personale cessato 2022	personale al 31.12.2022	Previsione assunzioni/c essazioni 2023	personale al 31.12.2023
Collaboratori professionali sanitari esperti - cat. Senior	Fisioterapista	1			1		1
Collaboratori professionali sanitari esperti - cat. Senior	Logopedista	0			0		0
Collaboratori professionali sanitari esperti - cat. Senior	Tecnico audiometrista	0			0		0
Collaboratori professionali sanitari esperti - cat. Senior	Tecnico audioprotesista	0			0		0
Collaboratori professionali sanitari esperti - cat. Senior	Terapista della neuro e psicomotricità dell'età infantile	0			0		0
Collaboratori professionali sanitari esperti - cat. Senior	Tecnico dell'educazione e riabilitazione psichiatrica e psicosociale	0			0		0
Collaboratori professionali sanitari esperti - cat. Senior	Terapista occupazionale	0			0		0
Collaboratori professionali sanitari esperti - cat. Senior	Educatore professionale	0			0		0
Collaboratori professionali sanitari esperti - cat. Senior	Ortottista	0			0		0
Collaboratori professionali sanitari esperti - cat. Senior	Massaggiatore non vedente	0			0		0
Collaboratore professionale sanitario - cat. D	Massofioterapista	0			0		0
Collaboratore professionale sanitario - cat. D	Terapista della riabilitazione non vedente	2			2		2
Collaboratore professionale sanitario - cat. D	Fisioterapista	54	3	2	55		55
Collaboratore professionale sanitario - cat. D	Logopedista	2			2		2
Collaboratore professionale sanitario - cat. D	Tecnico audiometrista	1			1		1
Collaboratore professionale sanitario - cat. D	Tecnico audioprotesista	0			0		0
Collaboratore professionale sanitario - cat. D	Terapista della neuro e psicomotricità dell'età infantile	0			0		0
Collaboratore professionale sanitario - cat. D	Tecnico dell'educazione e riabilitazione psichiatrica e psicosociale	0			0		0
Collaboratore professionale sanitario - cat. D	Terapista occupazionale	2			2		2
Collaboratore professionale sanitario - cat. D	Educatore professionale	5			5		5
Collaboratore professionale sanitario - cat. D	Ortottista	10			10		10
Collaboratore professionale sanitario - cat. D	Massaggiatore non vedente	1			1		1
Operatore professionale sanitario - cat. C	Massofisioterapista e massaggiatore esperto (<i>profilo ad esaurimento</i>)	2			2		2
Operatore professionale di II categoria - cat. Bs Senior	Massofisioterapista e massaggiatore (<i>profilo ad esaurimento</i>)	0			0		0
		80	3	2	81	0	81
TOTALE COMPARTO RUOLO SANITARIO		2172	339	77	2434	0	2427

DINAMICHE DEL PERSONALE A TEMPO INDETERMINATO 2023

RUOLO PROFESSIONALE						
Comparto						
<i>profilo professionale</i>	personale al 31.12.2021	personale assunto 2022	personale cessato 2022	personale al 31.12.2022	Previsione assunzioni/c essazioni 2023	personale al 31.12.2023
Assistenti religiosi - cat. D	0	0	0	0		
TOTALE COMPARTO RUOLO PROFESSIONALE	0	0	0	0		0
RUOLO TECNICO						
Comparto						
<i>profilo professionale</i>	personale al 31.12.2021	personale assunto 2022	personale cessato 2022	personale al 31.12.2022	Previsione assunzioni/c essazioni 2023	personale al 31.12.2023
Collaboratori professionali assistenti sociali esperti - cat. Senior	1			1		1
Collaboratori professionali assistenti sociali - cat. D (compreso Medicina Penitenziaria)	45	3		48		48
Collaboratore tecnico - professionale esperto - cat. Senior	0			0		0
Collaboratore tecnico - professionale - cat. D	15		1	14		14
Programmatore - cat. C	7	5	1	11		11
Assistente tecnico - cat. C	15			15		15
Operatore tecnico specializzato esperto - cat. C	40		1	39		39
Operatore tecnico specializzato - cat. Bs Senior	28	3	2	29		29
Operatore socio sanitario (OSS) - cat. Bs Senior	46	165	2	209		209
Operatore tecnico - cat. B	79		4	75		75
Operatore tecnico addetto all'assistenza - cat. B	44		6	38		38
Ausiliario specializzato - cat. A	160		13	147		147
TOTALE COMPARTO RUOLO TECNICO	480	176	30	626	0	626
RUOLO AMMINISTRATIVO						
Comparto						
<i>profilo professionale</i>	personale al 31.12.2021	personale assunto 2022	personale cessato 2022	personale al 31.12.2022	Previsione assunzioni/c essazioni 2023	personale al 31.12.2023
Collaboratori amministrativi professionali esperti - cat. Senior	17		2	15		15
Collaboratori amministrativi professionali - cat. D	74	19	4	89		89
Assistenti amministrativi - cat. C (compreso Medicina Penitenziaria)	85	7	5	87		87
Coadiutori amministrativi esperti - cat. Bs Senior	20			20		20
Coadiutori amministrativi - cat. B	104		12	92		92
Commessi - cat. A	25		2	23		23
TOTALE COMPARTO RUOLO AMMINISTRATIVO	325	26	25	326	0	326

REGIONE ABRUZZO
AZIENDA SANITARIA LOCALE 2
LANCIANO VASTO CHIETI



RELAZIONE DEL
DIRETTORE GENERALE
2023-2025

RELAZIONE DEL DIRETTORE GENERALE

1 Introduzione

Gli strumenti di programmazione 2023-2025 della ASL 02 Lanciano Vasto Chieti sono stati elaborati in conformità a quanto previsto dal Decreto legislativo 118/2011, s.m.i., dalla L.R. n.146/ 1996 e s.m.i., dai principi contabili O.I.C. e alle indicazioni fornite dalla Regione Abruzzo con le linee guida approvate con Delibera di Giunta Regionale n. 481 del 23/8/2022, tenuto conto dell'attuale assetto organizzativo aziendale e regionale, della dotazione di risorse e del contesto demografico ed epidemiologico della popolazione della provincia.

Al fine di definire una programmazione quanto più realistica è inevitabile considerare quanto, il procrastinarsi della situazione di emergenza, abbia reso strutturali dei costi che, in precedenza, potevano ritenersi "straordinari".

Occorre inoltre evidenziare l'impatto della rivoluzione organizzativa, in particolare dell'area territoriale, resasi necessaria per cogliere la grande opportunità del PNRR.

Infine, l'approvazione da parte della Regione dello studio di fattibilità per la reingegnerizzazione del riordino del P.O. di Chieti, oggetto di Deliberazione di Giunta Regionale n. 541 del 21/09/2022, ha fissato un ulteriore importante riferimento per la pianificazione del prossimo triennio.

Tutto quanto sopra si aggiunge a tutte le azioni e interventi avviati nel corso del corrente anno e che dovranno necessariamente trovare una prosecuzione e definizione nel periodo oggetto di programmazione seppur nella provvisorietà della quantificazione delle risorse.

2 Investimenti e Finanziamenti

Infatti, come più volte rappresentato, anche con nota prot. 51810U11 del 09/09/2022, la quota di contributi in c/esercizio da destinare a investimenti stabilita nella DGR 481 del 23/08/2022, pari a circa €/mln 4,9, risulta appena sufficiente per realizzare i primi interventi più urgenti interventi di competenza delle UU.OO.CC. Investimenti Patrimonio e Manutenzione, Ingegneria Clinica, Informatica e Reti e Acquisizione Beni e Servizi.

E pertanto, al fine di:

- rimuovere le criticità dei PP.OO. di Vasto, Chieti e Lanciano,

- sopperire alle ulteriori esigenze dei reparti con elettromedicali che siano idonei a sostituire quelli obsoleti o anche fuori uso e che siano idonei a garantire i LEA compatibilmente con lo stato attuale dello sviluppo della tecnologia e della scienza;
- acquistare n. 3 autoambulanze per superamento limite di utilizzo (km 150.000);
- acquistare n. 2 automediche per riordino servizio 118 aree interne

occorre un'ulteriore assegnazione di fondi per investimenti per almeno €/mln 6,2, per un totale di €/mln 11,12.

La tabella e il grafico di seguito riportati illustrano la composizione delle fonti di finanziamento che copriranno il fabbisogno (parziale) di investimenti per l'esercizio 2023.

Fonti di Finanziamento	Attrezzature ed Elettromedicali (Ingegneria Clinica)	Lavori (Investimenti Patrimonio e Manutenzione)	Attrezzature informatiche e software (Informatica e Reti)	Mobili, arredi e autoambulanze (Acquisizione Beni e Servizi)	Totale	%
Fondi per Progetto Obiettivo	274.644,86	844.748,45		-	1.119.393,31	2%
Fondi Regione - C/Capitale - Art. 20 L. 67/88	-	16.201.370,69		-	16.201.370,69	32%
Fondi Emergenza Covid-19 Riorganizzazione rete	2.801.011,95	1.073.358,46		-	3.874.370,41	8%
Fondi PNRR	9.486.160,00	13.026.222,08	2.390.000,00	-	24.902.382,08	49%
Contributi in c/esercizio	539.706,00	3.316.194,00	500.000,00	600.000,00	4.955.900,00	10%
Totale Investimenti	13.101.522,81	34.461.893,68	2.890.000,00	600.000,00	51.053.416,49	100%

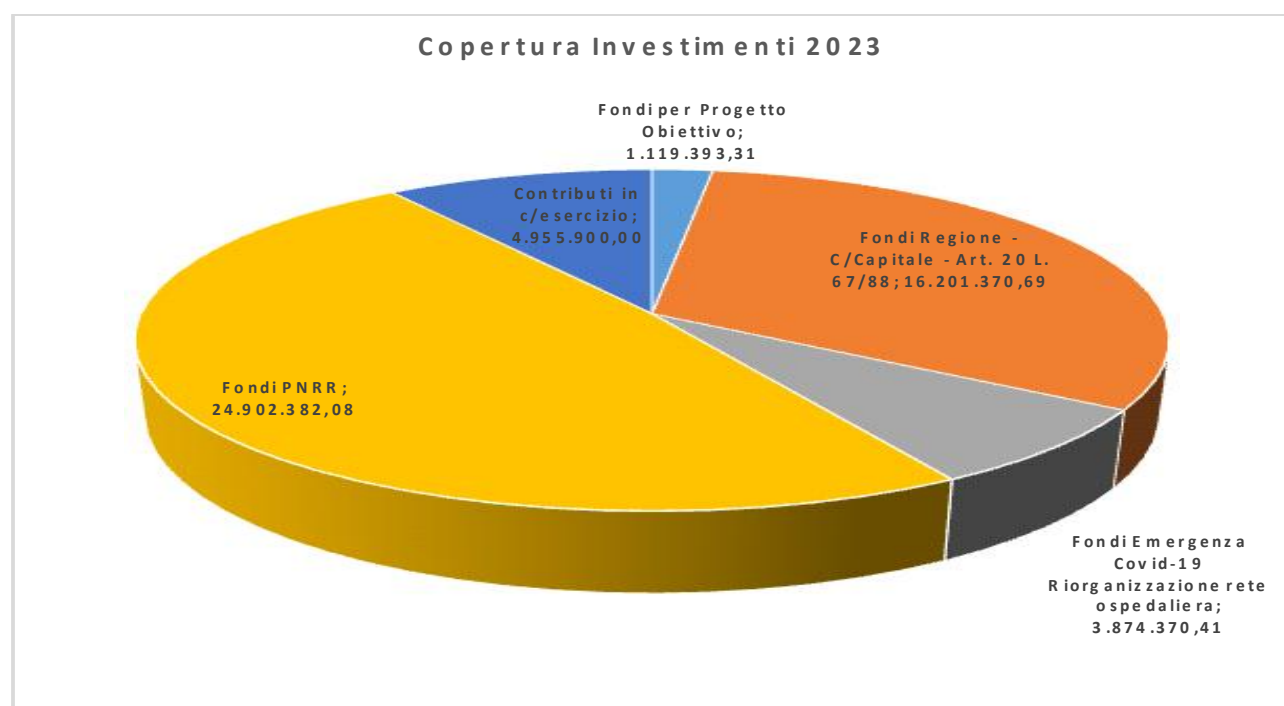

Tra i principali interventi che trovano copertura nei fondi PNRR si rilevano l'attivazione delle Case di Comunità, degli Ospedali di Comunità e delle Centrali Operative Territoriali.

Sono altresì finanziabili con tale fondo gli interventi di miglioramento sismico dei corpi A, B e C del P.O. di Chieti.

Si riporta di seguito la composizione del valore della produzione che include le rettifiche di contributi in c/esercizio necessari per finanziare gli investimenti imprescindibili sopra evidenziati.

POA		Tendenziale 2023	Manovre	Programmatico 2023
A1	Contributi F.S.R.	770.379.418	0	770.379.418
A2	Saldo Mobilità	-63.870.729	0	-63.870.729
A3	Entrate Proprie	21.053.752	1.205.193	22.258.945
A4	Saldo Intramoenia	407.435	0	407.435
A5	Rettifica contributi c/esercizio per destinazione ad investimenti	-4.955.900	0	-4.955.900
A6	Saldo per quote inutilizzate contributi vincolati	2.443.745	0	2.443.745
A	Totale Ricavi Netti	725.457.720	1.205.193	726.662.913

Riguardo alla voce di ricavo A3 Entrate proprie, si prevede un incremento pari ad € 1.205.193.

Le principali manovre, che generano tale aumento, si riferiscono alla riorganizzazione e automazione dei parcheggi dell'ospedale clinicizzato di Chieti, dove verranno differenziati gli attuali parcheggi a raso su tre categorie: liberi dipendenti ASL, a pagamento, liberi per utenza fragile (disabili, gestanti, donatori, ecc.) gestiti da casse automatiche e racchiusi da sbarre automatiche. Si stimano n. 475 stalli a pagamento e oltre n. 412 liberi.

Si prevede, inoltre, di attivare il recupero dell'aliquota d'accisa Gas naturale per combustione per usi industriali – sanitari (Art. 26 del D.L.vo. 26/10/1995 n. 504).

3 Costi Interni

Si evidenziano, di seguito, i valori dei costi interni del POA sintetico in relazione al tendenziale 2023, costruito nel rispetto del tetto complessivo previsto per i costi operativi del programmatico.

Si evidenziano le manovre distinte per macrovoce di costo interno.

POA		Tendenziale 2023	Manovre	Programmatico 2023
B1	Personale	262.032.333	-3.000.000	259.032.333
B2	Prodotti Farmaceutici ed Emoderivati	88.738.943	-4.700.000	84.038.943
B3	Altri Beni E Servizi	159.879.376	-4.178.344	155.701.033
B4	Ammortamenti e Costi Capitalizzati	207.248	0	207.248
B5	Accantonamenti	18.000.205	0	18.000.205
B6	Variazione Rimanenze	0	0	0
B	Totale Costi Interni	528.858.104	- 11.878.344	516.979.761

Le principali manovre correttive si riferiscono ai costi per:

- B1 Personale: si prevedono manovre correttive in diminuzione per € 3.000.000, attraverso la graduale riduzione delle unità di personale con contratto di somministrazione, e l'assunzione di personale a tempo indeterminato nel limite del turn-over delle cessazioni che si realizzeranno nel corso dell'anno.
- B2 Prodotti Farmaceutici ed Emoderivati: la manovra correttiva in diminuzione, pari nel complesso ad € 4.700.000, deriverà per € 2.500.000 da una serie di azioni che saranno poste in atto: il miglioramento della tracciabilità dei processi permetterà un monitoraggio più puntuale delle rimanenze di reparto con effetti benefici sulla distribuzione dei farmaci tra i vari reparti e sugli acquisti che potranno essere più mirati e congrui, una maggiore appropriatezza prescrittiva e la ricostituzione delle commissioni di appropriatezza.
La centrale Unica regionale ha aderito ad una iniziativa del Soggetto Aggregatore dell'Emilia Romagna che ha espletato una procedura di rinegoziazione, sulla base della quale, acquistando farmaci generici aggiudicati con la procedura suddetta, questa ASL otterrà un risparmio annuo pari a circa € 1.000.000.
Inoltre questa Azienda, nelle more di indizione procedure di negoziazione prezzi, da parte del Soggetto Aggregatore sta attivando, a seguito dell'uscita sul mercato di nuovi farmaci generici/biosimilari, una gara ponte al fine di ottenere un ulteriore risparmio che al momento può essere quantificato pari a circa € 1.212.000.
- B3 Altri Beni e Servizi: la manovra in riduzione di circa € 4.178.334 riferita a detto aggregato risulta così composta:

- € 1.400.000 per i dispositivi medici, grazie ad azioni quali la l'attività di ricontrattualizzazione delle forniture sulla base dell'indizione di procedure di gara, che in ogni caso risentono al momento, dell'attuale andamento dei prezzi che incide anche nella definizione degli importi a base d'asta che giocoforza devono essere adeguati ai nuovi prezzi di mercato, al fine di fare in modo che le procedure non vadano deserte.
- € 400.000 per la lavanderia per la quale è in corso la nuova gara;
- € 228.344 per l'azzeramento delle consulenze relative alle prestazioni aggiuntive;
- € 600.000 per la riduzione dei costi amministrativi correlati all'impiego dei lavoratori interinali;
- € 700.000 relativi alla cessazione dei costi manutentivi sia ordinari che straordinari, sia alle utenze (elettricità, gas, acqua, TARI), derivanti dalla chiusura ed alienazione di alcune strutture aziendali;
- € 200.000 per riduzione dei costi del gas, alla luce del "Piano Nazionale di contenimento dei consumi di gas naturale" del Ministero della Transizione Ecologica, e del Decreto Legge n. 17 del 01/03/2022, ovvero riduzione da 20+/- 2 ° C a 19+/- 2 ° C e riduzione dell'accensione giornaliera rispetto a quanto stabilito dal DPR 74/2013;
- € 50.000 per il contenimento del costo per l'energia elettrica dei computer aziendali, non prettamente sanitari, attraverso lo sviluppo di una Policy specifica applicabile ai circa 1.500 PC aziendali per spegnere/sospendere l'attività se non usati per più di 30 minuti;
- € 200.000 relativi ad una manovra suddivisa tra elettricità, acqua, gas, smaltimento rifiuti ecc. per chiusura strategica (totale o parziale) di strutture sotto utilizzate o risultato di riorganizzazione e accorpamento dei servizi sanitari e amministrativi nel territorio;
- € 400.000 per il risparmio dell'energia elettrica per i lavori di RELAMPING (aggiornamento tecnologico migliorativo dell'illuminazione), che interesserà sia l'illuminazione interna degli edifici maggiormente energivori, quali l'Ospedale Clinicizzato di Chieti, sia l'illuminazione esterna delle strade di avvicinamento agli ospedali/pronto soccorso. La tecnologia usata è quella LED.

5 Sostenibilità della manovra

Il raggiungimento dell'equilibrio di bilancio sopra rappresentato si basa su una forte riorganizzazione dei processi aziendali e dei percorsi assistenziali. Una maggiore appropriatezza delle

prestazioni, un efficientamento delle risorse impiegate affinché si possa garantire l'erogazione dei LEA con i limiti al turnover stabiliti.

Le principali linee di intervento possono essere così sintetizzate:

- il potenziamento del territorio per la gestione della cronicità dei pazienti fragili potrà ridurre l'inappropriatezza degli accessi al Pronto Soccorso e dei ricoveri ospedalieri
- l'affinamento dei sistemi di tracciabilità e monitoraggio, costruiti di concerto con la Regione e con le altre Aziende Sanitarie della Regione Abruzzo per il tramite dei gruppi di lavoro tematici costituiti, consentirà di fornire alle UU.OO. un riscontro dell'andamento della gestione e un monitoraggio continuo delle proprie azioni in relazione agli obiettivi negoziati, e alla Direzione Strategica uno strumento a supporto delle decisioni.
- Interventi di razionalizzazione della spesa tramite l'effetto delle nuove procedure di gara già attivate e in corso di aggiudicazione per beni sanitari e servizi.
- Attivazione del sistema di conto deposito per la gestione di alcune categorie di dispositivi medici.
- Rivalutazione dei contratti relativi alle utenze per sedi parzialmente occupate anche se temporaneamente.

Si ribadisce che, l'assegnazione degli ulteriori contributi da destinare ad investimenti richiesta con nota prot. prot. 51810U11 del 09/09/2022, consentirà di

- rimuovere le criticità dei PP.OO. di Vasto, Chieti e Lanciano,
- sopperire alle ulteriori esigenze dei reparti con elettromedicali che siano idonei a sostituire quelli obsoleti o anche fuori uso e che siano idonei a garantire i LEA compatibilmente con lo stato attuale dello sviluppo della tecnologia e della scienza;
- acquistare n. 3 autoambulanze per superamento limite di utilizzo (km 150.000);
- acquistare n. 2 automediche per riordino servizio 118 aree interne.

IL DIRETTORE GENERALE

Thomas Schael

REGIONE ABRUZZO
Azienda Sanitaria Locale n. 02 LANCIANO-VASTO-CHIETI

Sede legale: Via dei Vestini, s.n.c. – 66100 – Chieti – Palazzina N – CF e PI 02307130696



Piano degli Investimenti

2023 - 2025

REGIONE ABRUZZO

Azienda Sanitaria Locale n. 02 LANCIANO-VASTO-CHIETI

Sede legale: Via dei Vestini, s.n.c. – 66100 – Chieti – Palazzina N – CF e PI 02307130696



Piano degli Investimenti **UOC – INVESTIMENTI PATRIMONIO E MANUTENZIONE**

2023 - 2025

A) PIANO DEGLI INVESTIMENTI 2023– 2025

Il Piano degli Investimenti 2023-2025 è stato predisposto secondo le priorità e le linee strategiche aziendali tenuto conto dei finanziamenti già assegnati da rimodulare e di quelli in via di definizione.

Segue una breve descrizione delle linee progettuali proposto.

In **ALLEGATO 1** sono inseriti gli interventi specifici da realizzarsi con fondi di finanziamento misti (Aziendali, Regionali, Statali, della Protezione Civile).

In evidenza l'intervento concernente l'Adeguamento e messa a norma antincendio del PO di Chieti per € 7.200.000,00 con fondi del Decreto rilancio convertito con L. 145/2018.

I costi finanziati, ammontano per l'anno 2023 ad **€ 7.706.370,69** invece **€ 133.000,00** graveranno sul bilancio aziendale. Le procedure per la realizzazione di tali interventi sono in fase di esecuzione, come meglio esplicitato nella tabella.

In **ALLEGATO 2** sono riportati gli interventi da realizzarsi con fondi del PNRR, come meglio riportati in tabella, relativi al MIGLIORAMENTO SISMICO DEI CORPI A, B, C E NODI AB, BC DEL PO "SS. ANNUNZIATA" DI CHIETI al costo complessivo di **€ 14.186.112,00** nonché alla realizzazione di Case della Comunità (CdC), Ospedali della Comunità (OdC) e Centrali Operative Territoriali (COT) per un finanziamento complessivo pari ad **€ 24.993.849,52**.

In **ALLEGATO 3** sono riportati gli interventi relativi ai lavori propedeutici all'installazione di attrezzature e apparecchiature elettromedicali acquistati con fondi PNRR per un totale complessivo, nel triennio 2023-2025, di **€ 3.060.000,00**.

In **ALLEGATO 4** sono inseriti gli interventi specifici da realizzarsi con fondi di finanziamento Emergenza Covid-19.

I costi, che per l'anno 2023 ammontano ad **€ 1.073.358,46**, non gravano sul bilancio aziendale e le procedure per la realizzazione di tali interventi sono in fase di esecuzione, come meglio esplicitato nella tabella.

In **ALLEGATO 5** sono stati inseriti gli interventi ritenuti strategici e prioritari da realizzarsi con contributi in Conto Esercizio come dettagliato nel relativo prospetto.

L'investimento complessivo per l'anno 2023 è pari ad **€ 2.001.194,00**.

In **ALLEGATO 6** sono inseriti gli interventi indifferibili che non hanno copertura finanziaria.

In evidenza l'intervento concernente la Reingegnerizzazione del PO di Chieti (1° Lotto funzionale).

I costi finanziati, ammontano per l'anno 2023 ad **€ 8.845.000,00** invece **€ € 2.578.947,37** graveranno sul bilancio aziendale.

In **ALLEGATO 7** si evidenziano gli interventi per la realizzazione dei nuovi nosocomi di Vasto e Lanciano previsti nell'accordo di programma in via di sottoscrizione da parte dello Stato-Regione nonché la Realizzazione dell'Officina Regionale del sangue nel P.O. di Lanciano.

L'investimento complessivo per l'anno 2023 è pari ad **€ 39.157.960,40**.

In **ALLEGATO 8** sono elencati gli interventi da realizzarsi con fondi riconducibili a specifici progetti obiettivi, come specificato nel prospetto.

I costi finanziati, ammontano per l'anno 2023 ad **€ 844.748,45** invece **€ 67.000,00** graveranno sul bilancio aziendale. Le procedure per la realizzazione di tali interventi sono in fase di esecuzione, come meglio esplicitato nella tabella.

In **ALLEGATO 9** sono considerate due tipologie di intervento, cioè:

- interventi iniziati negli anni precedenti per i quali è prevista l'ultimazione prevalentemente nell'anno 2023;
- interventi non ancora avviati, ma giudicati strategici dalla direzione aziendale, quindi prioritari.

Nello specifico, come da maggiori dettagli desumibili in tabella, trattasi prevalentemente di azioni miranti a:

- completamento progettazione a fini antincendio in attesa di ottenere finanziamenti per esecuzione lavori;
- adeguamenti cucine aziendali;
- manutenzioni;

I costi relativi a tali interventi, pertanto, incidono sul bilancio aziendale, e per l'anno 2023 ammontano a **€ 615.000,00**.

In **ALLEGATO 10** sono riportati gli interventi esigenziali dell'azienda che riguardano principalmente il piano di adeguamento di tutte le strutture sanitarie operative, ai sensi della L.R. n. 32/2007. Specificatamente trattasi di azioni finalizzate alla protezione antisismica, protezione antincendio, bonifica amianto, protezione acustica e alla messa a norma degli impianti in generale. Tali attività, da prevedersi con fondi propri di bilancio, non hanno ancora copertura finanziaria.

Per l'anno 2023 il costo previsto è pari a **€ 77.373.658,67**, per un totale complessivo, nel triennio 2023-2025, di **€ 227.620.976,00**.

L'ALLEGATO 11 si riferisce agli interventi di manutenzione straordinaria necessari per particolari eventi che si dovessero presentare a seguito di emergenze varie, in nessun caso programmabili. In particolare, l'utilizzo di tali somme viene autorizzato esclusivamente alle seguenti condizioni straordinarie:

- adeguamento antincendio;
- miglioramento della sicurezza di fruibilità degli ambienti, strutture e apparecchiature;
- emergenza / urgenza sanitaria a seguito di evento imprevedibile;
- messa in sicurezza per garantire l'incolumità e/o la salute delle persone (pazienti, lavoratori, visitatori, fruitori delle strutture nosocomiali);
- indifferibili adeguamenti obbligatori per legge;
- altre condizioni contingenti condivise con la Direzione Aziendale.

I relativi costi, pertanto, sono necessari principalmente per assicurare la continuità di funzionamento in sicurezza delle attività sanitarie, sia presso i reparti ospedalieri che presso le strutture territoriali, e per garantire l'incolumità delle persone a seguito del verificarsi di eventi eccezionali.

Per l'anno 2023, i costi presunti ammontano a **€ 500.000,00** e gravano sul bilancio aziendale.

In **ALLEGATO 12** è riepilogato il piano di alienazione degli immobili facenti parte del patrimonio immobiliare delle Asl, dal quale si evince l'elenco degli edifici con priorità massima da immettere sul mercato.

B) OBIETTIVI ASSEGNATI 2023-2025

In relazione agli indirizzi regionali del Dipartimento Sanità con i quali sono stati fissati gli obiettivi del triennio 2023-2025 si descrivono di seguito le azioni da intraprendere per raggiungerli:

1) Assessment delle strutture in termini di antisismica e antincendio

Tra gli edifici pubblici, gli ospedali rivestono un ruolo strategico in caso di calamità, in quanto sono chiamati a svolgere un'importantissima funzione di soccorso alla popolazione, garantendo l'efficace continuazione delle prime operazioni di pronto intervento sanitario avviate sul campo.

Il **Decreto del Ministero delle Infrastrutture del 14 gennaio 2008** "Approvazione delle nuove norme tecniche di costruzione" ha poi introdotto nuove regole per la costruzione e definisce i criteri generali di sicurezza e più in generale tratta gli aspetti attinenti alla sicurezza strutturale delle opere, comprese la valutazione e la riduzione del rischio sismico.

Parimenti il D.M. 19 marzo 2015 recante "Aggiornamento della regola tecnica di prevenzione incendi per la progettazione, la costruzione e l'esercizio delle strutture sanitarie pubbliche e private di cui al decreto 18 settembre 2002", pubblicato nella G.U. n.70 del 25 marzo 2015, ha introdotto aggiornamenti alla vigente regola tecnica di prevenzione incendi per tali strutture.

In tale ottica di adeguamento normativo e in coerenza con il Piano Pluriennale degli Investimenti su citato, questa Azienda intende proseguire con il censimento di tutte le strutture che necessitano di tali adeguamenti normativi nonché a formulare un'analisi di fattibilità degli interventi individuati.

2) Adeguamento del patrimonio strutturale sanitario ASL2 alla nuova regola tecnica antincendio di cui al DM 19/03/2015

Con il D.M.I. 19 marzo 2015 recante "Aggiornamento della regola tecnica di prevenzione incendi per la progettazione, la costruzione e l'esercizio delle strutture sanitarie pubbliche e private di cui al decreto 18 settembre 2002", pubblicato nella G.U. n.70 del 25 marzo 2015, sono stati introdotti aggiornamenti alla vigente regola tecnica di prevenzione incendi per tali strutture. Si tratta di aggiornamenti scaturiti dalla previsione dell'art. 6 del decreto-legge 13 settembre 2012, n. 158, convertito, con modificazioni, dalla legge 8 novembre 2012, n. 189 recante "Disposizioni urgenti per promuovere lo sviluppo del Paese mediante un più alto livello di tutela della salute" e riguardano:

- strutture che erogano prestazioni in regime di ricovero ospedaliero e/o in regime residenziale a ciclo continuativo e/o diurno, con oltre i 25 posti letto, esistenti alla data di entrata in vigore del decreto del Ministro dell'Interno 18 settembre 2002;

- strutture, nuove ed esistenti, che erogano prestazioni di assistenza specialistica in regime ambulatoriale, ivi comprese quelle riabilitative, di diagnostica strumentale e di laboratorio, aventi superficie maggiore di 500 m2;
- strutture sanitarie che, per minore superficie o minor numero di posti letto, non sono soggette ai controlli dei Vigili del Fuoco ai sensi dell'allegato I del DPR 151/2011.

Per assicurare la continuità di esercizio di tali strutture è stato individuato un percorso con scadenze differenziate in relazione alla tipologia di struttura da adeguare, con i termini di seguito esplicitati:

- strutture che erogano prestazioni di assistenza specialistica in regime ambulatoriale, aventi superficie maggiore di 500 m2 e fino a 1000 m2:

I° scadenza 24 ottobre 2015

II° scadenza 24 ottobre 2018

III° scadenza 24 ottobre 2021

- strutture che erogano prestazioni di assistenza specialistica in regime ambulatoriale, aventi superficie maggiore di 1000 m2:

I° scadenza 24 aprile 2016

II° scadenza 24 aprile 2019

III° scadenza 24 aprile 2022

- strutture che erogano prestazioni in regime di ricovero ospedaliero e/o in regime residenziale a ciclo continuativo e/o diurno, con oltre i 25 posti letto:

I° scadenza 24 aprile 2016

II° scadenza 24 aprile 2019

III° scadenza 24 aprile 2022

IV° scadenza 24 aprile 2025

Tali obblighi sono stati recepiti dalla ASL attraverso due Deliberazioni di fondamentale importanza per il tema specifico, ovvero:

- ✓ Deliberazione del Direttore Generale n. 635 del 21/05/2015 recante oggetto: "Recepimento della nuova regola tecnica di prevenzione incendi delle strutture sanitarie pubbliche DM 19/03/2015 – Provvedimenti" con cui viene programmata l'attività prodromica volta all'ottemperanza dei disposti di cui al DM 19/03/2015;
- ✓ Deliberazione del Direttore Generale n. 285 del 31/08/2015 con cui si è individuato e nominato il Responsabile Tecnico della Sicurezza Antincendio (RTSA) di cui al DM 19/03/2015 "Regola tecnica antincendi strutture sanitarie pubbliche e private; aggiornamento della regola tecnica di prevenzione incendi per la progettazione, la costruzione e l'esercizio delle strutture sanitarie pubbliche e private di cui al decreto 18 settembre 2002 ", per la ASL2 Abruzzo.

A seguire con fondi aziendali si sono affidate le progettazioni definitive al fine dell'ottenimento del parere progetto antincendio e la stima dei costi dell'adeguamento delle proprie strutture.

In tale ottica di adeguamento normativo, in coerenza con il Piano Pluriennale degli Investimenti su citato e tenuto conto del finanziamento Ministeriale (legge Balduzzi) destinato ai PO di Ortona e Vasto, del finanziamento con fondi del Decreto Rilancio convertito con L. 145/2018 destinato al PO di Chieti e del finanziamento ex art. 20 L.67/88 destinato al PO di Lanciano, si prospettano i seguenti investimenti nel prossimo triennio:

N.	STRUTTURA	INDIRIZZO	COMUNE	ATTIVITA' PRINCIPALE AI SENSI DEL DPR151/11	IMPORTO TOTALE ADEGUAMENTO (€)	IMPORTO FINANZIATO (€)	IMPORTO PERCENTILE DI AVANZAMENTO PRESUNTO RISPETTO ALL'ADEGUAMENTO TRIENNALE VISTO IL DM19/03/2015 (€)		
							2023	2024	2025
1	OSPEDALE CLINICIZZATO SS. ANNUNZIATA CON ELISUPERFICIE	VIA DEI VESTINI	CHIETI	68.5.C	7.200.000,00	7.200.000,00	3.600.000,00	1.800.000,00	1.800.000,00
2	OSPEDALE SS. IMMACOLATA	VIA ANELLO N. 15	GUARDIAGRELE	68.5.C	2.000.000,00		1.000.000,00	500.000,00	500.000,00
3	OSPEDALE "G. Bernabeo"	CONTRADA SANTA LIBERATA	ORTONA	68.5.C	2.841.280,41	1.158.719,59	782.560,82	450.000,00	450.000,00
4	OSPEDALE "f. Renzetti" CON ELISUPERFICIE	VIA PER FOSSACESIA N.1	LANCIANO	68.5.C	1.000.000,00	2.160.000,00	500.000,00	250.000,00	250.000,00
5	OSPEDALE "S. Pio da Pietrelcina"	VIA SAN CAMILLO DE LELLIS	VASTO	68.5.C	5.081.206,65	370.345,69	2.710.860,96	1.000.000,00	1.000.000,00
6	OSPEDALE "S. Camillo de Lellis"	VIA ANTONIO GRAMSCI	ATESSA	68.5.C	3.500.000,00		1.750.000,00	875.000,00	875.000,00
7	P.T.A. CASOLI	VIA AVENTINO	CASOLI	68.3.B	975.000,00		475.000,00	250.000,00	250.000,00
8	P.T.A. GISSI	VIA ITALIA	GISSI	68.3.B	1.980.000,00		980.000,00	500.000,00	500.000,00
9	D.S.B. CHIETI CENTRO EX S.S. ANNUNZIATA	VIA P.A. PALIGNANI	CHIETI	68.4.B	370.000,00		190.000,00	90.000,00	90.000,00
10	D.S.B. DI VILLA SANTA MARIA	VIA ROMA, 37	VILLA S. MARIA	68.4.B	914.904,71		514.904,71	200.000,00	200.000,00
11	DSB DI CASTIGLIONE M. MARINO	VIA A. DE GASPERIO N.1	CASTIGLIONE MESSER MARINO	68.4.B	298.377,91		158.377,91	70.000,00	70.000,00
12	DSB DI VASTO	VIA MICHETTI	VASTO	68.4.B	678.800,00		378.800,00	150.000,00	150.000,00
13	DSB DI ORTONA	PIAZZA SAN FRANCESCO N.4	ORTONA	68.4.B	689.492,11		389.492,11	150.000,00	150.000,00
14	DSB DI TORRICELLA PELIGNA	VIALE BRIGATA MAIELLA	TORRICELLA PELIGNA	68.4.B	400.000,00		200.000,00	100.000,00	100.000,00
15	DSB DI SAN SALVO	VIALE DE GASPERI	SAN SALVO	68.4.B	257.694,70		157.694,70	50.000,00	50.000,00
16	DISTRETTO DI SALUTE MENTALE	VIA AMENDOLA N.47	CHIETI	68.4.B	200.000,00		100.000,00	50.000,00	50.000,00
17	DSB FRANCAVILLA	VIA ALENTO	FRANCAVILLA	68.1.A	9.623,00		4.623,00	2.500,00	2.500,00
18	DSB FRANCAVILLA	VIA SPACCAPIETRA	FRANCAVILLA	68.1.A	31.062,00		15.062,00	8.000,00	8.000,00
19	DSB ORSOGNA	VIA G. MAGNO	ORSOGNA	68.1.A	10.294,00		5.294,00	2.500,00	2.500,00
20	DSB DI LAMA DEI PELIGNI	VIA NAZIONALE FRENTANA	LAMA DEI PELIGNI	68.1.A	26.300,00		16.300,00	5.000,00	5.000,00
TOTALI					28.464.035,49	10.889.065,28	13.758.035,49	7.353.000,00	7.353.000,00

3) Procedure di alienazione degli immobili facenti parte del patrimonio immobiliare delle ASL al fine del contenimento e razionalizzazione della spesa sanitaria regionale

La Asl 2 Abruzzo in esito alle previsioni del D. Lgs.118/11 ed alle norme successive ha proceduto ad:

- una reinventariazione del proprio patrimonio mobiliare ed immobiliare;
- una revisione, aggiornamento, ed allineamento contabile;
- una messa a regime della corretta gestione delle procedure di inventariazione e gestione dei propri beni mobili ed immobili.

In questo senso ha rivisto per intero il processo ed il percorso delle proprie attività gestionali al fine di raggiungere i risultati previsti dalla citata norma in relazione anche ai correlati Percorsi Attuativi per la Certificabilità del proprio Bilancio.

a) OBIETTIVI PROCEDURA INVENTARIO E RIALLINEAMENTO CONTABILE

L'Azienda annualmente ha approvato con deliberazione del DG il Piano Strategico e Triennale delle Opere Pubbliche con il Piano delle dismissioni del proprio patrimonio immobiliare non utilizzato per fini sanitari.

b) OBIETTIVI DISMISSIONE IMMOBILI

In via preliminare nell'anno 2023 si procederà alla pubblicazione di un primo bando, per la dismissione degli immobili (Ex Dispensario Guardiaagrele, Ex DSB San Salvo, locale magazzino Via Cavour Lanciano, Ex servizio veterinario Lanciano, terreno Via belvedere Lanciano, terreno via Cappuccini Lanciano, terreno C.da Castello Sant'Eusanio del Sangro).

Obiettivo 1 - DISMISSIONE A MEZZO VENDITA IMMOBILI					
CRONOPROGRAMMA					
N	AZIONI	Approvazione del Piano Strategico Aziendale	2023	2024	2025
1	Pubblicazione Bando dismissione immobili				
2	Attività Tecnico Amministrative per la chiusura del procedimento (Costituzione Commissione-Apertura Offerte, Verifica Requisiti)				
3	Eventuale sottoscrizione Contratto				

Nell'anno 2024 si procederà alla pubblicazione di un secondo bando, per la dismissione degli immobili (Locale commerciale Via del Santuario Pescara, abitazione piazzetta D'Amante Vasto, Ex Consorzio Antitubercolare Villa Santa Maria, Ex PO Guardiagrele).

Obiettivo 2 - DISMISSIONE A MEZZO VEDITA IMMOBILI					
CRONOPROGRAMMA					
N	AZIONI	Approvazione del Piano Strategico Aziendale	2023	2024	2025
1	Pubblicazione Bando dismissione immobili				
2	Attività Tecnico Amministrative per la chiusura del procedimento (Costituzione Commissione-Apertura Offerte, Verifica Requisiti)				
3	Eventuale sottoscrizione Contratto				

Nell'anno 2025 si procederà alla pubblicazione di un terzo bando, per la dismissione dei restanti immobili.

Obiettivo 3 - DISMISSIONE A MEZZO VEDITA IMMOBILI					
CRONOPROGRAMMA					
N	AZIONI	Approvazione del Piano Strategico Aziendale	2023	2024	2025
1	Pubblicazione Bando dismissione immobili				
2	Attività Tecnico Amministrative per la chiusura del procedimento (Costituzione Commissione-Apertura Offerte, Verifica Requisiti)				
3	Eventuale sottoscrizione Contratto				

In sintesi si prevede di ricavare dalle procedure di alienazione in attuazione L.R. 47/06 e dell'ex art. 29 c1 lett.c) del D.Lgs. 118/11:

Codice Struttura	COMUNE	INDIRIZZO	Tipologia - denominazione	Valore di Stima (€)	IMPORTO PERCENTUALE DI AVANZAMENTO PRESUNTO RISPETTO ALL'ADEGUAMENTO TRIENNALE (€)		
					2023	2024	2025
IPM-ATES-002	ATESSA	VICO CORSO VITTORIO EMANUELE 2	EX P.O. CIVILE " V. EMANUELE"	€ 2.764.340,00			€ 2.764.340,00
IPM-ATES-003	ATESSA	VIA DELLA RIMEMBRANZA snc	EX DISPENSARIO	€ 296.730,75			€ 296.730,75
IPM-ATES-004	ATESSA	VIA IANICO	ABITAZIONE	€ 58.800,00			€ 58.800,00
IPM-ATES-005	ATESSA	VIA IANICO	RIMESSA	€ 20.020,00			€ 20.020,00
IPM-ATES-006	ATESSA	VIA IANICO	RIMESSA	€ 27.720,00			€ 27.720,00
IPM-ATES-007	ATESSA	VIA IANICO	TERRENI	€ 1.309.560,00			€ 1.309.560,00
IPM-ATES-008	ATESSA	VIA IANICO	TERRENI	€ 7.410,00			€ 7.410,00
IPM-BUCC-002	BUCCHIANICO	STRADA COMUNALE SPAGNOLO	TERRENI	€ 61.210,00			€ 61.210,00
IPM-CASO-002	CASOLI	VIA DEL CAMPO SPORTIVO 2	ex DSB	€ 879.320,00			€ 879.320,00
IPM-CHIE-003	CHIETI	VIA M. LANCIANESI 17/19	EX INAM	€ 3.716.573,00			€ 3.716.573,00
	CHIETI	VIA M. LANCIANESI 17/20					
IPM-CHIE-004	CHIETI	VIA NICOLA NICOLINI snc	EX OSPEDALE PEDIATRICO	€ 4.826.738,00			€ 4.826.738,00
IPM-CHIE-005	CHIETI	VIA AMENDOLA 47	CENTRO SALUTE MENTALE	€ 962.143,00			€ 962.143,00
	CHIETI	VIA AMENDOLA 48					
IPM-CHIE-006	CHIETI	VIA CARLO FORLANINI 50-52	EX P.O. S.CAMILLO DE LELLIS	€ 8.143.607,50			€ 8.143.607,50
	CHIETI	VIA CARLO FORLANINI 50-53					
	CHIETI	VIA CARLO FORLANINI 50-54					
	CHIETI	VIA CARLO FORLANINI 50-55					
	CHIETI	VIA CARLO FORLANINI 50-56					
	CHIETI	VIA CARLO FORLANINI 50-57					
IPM-CHIE-007	CHIETI	LARGO MORICORVO snc	GARAGE	€ 47.250,00			€ 47.250,00
IPM-CHIE-008	CHIETI	VIA ARNIENSE 208	EX SERT	€ 455.962,50			€ 455.962,50
IPM-FOSS-001	FOSSACESIA	VIA CAPO ALL'ORTO - VIA DELLA PACE	TERRENI	€ 39.680,00			€ 39.680,00

IPM-GISS-002	GISSI	VIALE EUROPA snc	EX POLIAMBULATORI	€ 480.000,00			€ 480.000,00
IPM-GISS-003	GISSI	VIA ITALIA snc	SCUOLA INFERMIERI	€ 2.064.000,00			€ 2.064.000,00
IPM-GUAR-002	GUARDIAGRELE	STRADA MARRUCINA 28	EX P.O SS. IMMACOLATA	€ 3.715.425,00		€ 3.715.425,00	
IPM-GUAR-003	GUARDIAGRELE	COLLE GRANARO snc	Ex DISPENSARIO	€ 373.625,00	€ 373.625,00		
IPM-LANC-007	LANCIANO	STRADA CAVOUR 5	MAGAZZINO	€ 38.955,00	€ 38.955,00		
IPM-LANC-008	LANCIANO	STRADA DEI FRENTANI snc	EX SERVIZIO DI VETERINARIA	€ 299.556,00	€ 299.556,00		
	LANCIANO	STRADA DEI FRENTANI snc					
IPM-LANC-011	LANCIANO	VIA BELVEDERE	TERRENI	€ 21.960,00	€ 21.960,00		
IPM-LANC-012	LANCIANO	VIALE CAPPUCCINI	TERRENI	€ 62.860,00	€ 62.860,00		
IPM-ORTO-003	ORTONA	VIA ALESSANDRINI, snc	INCOMPIUTA	€ 447.615,00			
IPM-PESC-001	PESCARA	VIA DEL SANTUARIO 56/3	LOCALE COMERCIALE	€ 62.275,00		€ 62.275,00	
IPM-RIPA-001	RIPA TEATINA	CONTRADA FEUDO	INCOMPIUTA	€ 2.055.375,00			
IMP-SSAL-002	SAN SALVO	VIA PASCOLI 9	EX DSB	€ 2.462.310,00	€ 2.462.310,00		
IMP-SEUS-001	SANT'EUSANIO DEL SANGRO	C/da CASTELLO	TERRENI	€ 17.910,00	€ 17.910,00		
IMP-SEUS-002	SANT'EUSANIO DEL SANGRO	C/da CASTELLO	TERRENI	€ 20.490,00	€ 20.490,00		
IMP-SEUS-003	SANT'EUSANIO DEL SANGRO	C/da CASTELLO	TERRENI	€ 1.980,00	€ 1.980,00		
IMP-SEUS-004	SANT'EUSANIO DEL SANGRO	C/da CASTELLO	TERRENI	€ 5.100,00	€ 5.100,00		
IMP-VAST-007	VASTO	PIAZZETTA D'AMANTE 7-8-9	ABITAZIONE	€ 51.800,00		€ 51.800,00	
IMP-VAST-008	VASTO	PIAZZETTA D'AMANTE 7-8-10	ABITAZIONE	€ 23.800,00		€ 23.800,00	
IMP-VAST-009	VASTO	PIAZZETTA D'AMANTE 7-8-11	ABITAZIONE	€ 23.800,00		€ 23.800,00	
IMP-VAST-010	VASTO	PIAZZETTA D'AMANTE 7-8-12	ABITAZIONE	€ 28.000,00		€ 28.000,00	
IMP-VAST-013	VASTO	LOCALITA' SANT'ONOFRIO	INCOMPIUTA	€ 698.600,00			
IMP-VAST-025	VASTO	CORSO F: PALIZZI	EX OSPEDALE	€ 1.110.375,00	€ 1.110.375,00		
IMP-VILL-001	VILLA SANTA MARIA	VIA ROMA SNC	EX CONSORZIO TUBERCOLARE	€ 196.000,00		€ 196.000,00	
TOTALI				37.878.875,75	4.415.121,00	4.101.100,00	26.161.064,75

Piano pluriennale degli investimenti della ASL2Abruzzo – UOC I.P.M.

ALLEGATO 1: LAVORI/OPERE DA REALIZZARSI CON FONDI DI FINANZIAMENTO MISTI (AZIENDALI, REGIONALI, STATALI, ...)

#	UBICAZIONE STRUTTURA	DESCRIZIONE LAVORI/OPERE	2023				2024		2025		TOTALI	DETTAGLIO DELLA FONTE FINANZIAMENTO	NOTE
			COSTI RESIDUI LAVORI / OPERE	% DEI COSTI PREVISTI DI AVANZAMENTO DEI LAVORI/OPERE	FINANZIATO	A CARICO DELL'ENTE	FINANZIATO	A CARICO DELL'ENTE	FINANZIATO	A CARICO DELL'ENTE			
1	P.O. CHIETI	ADEGUAMENTO E MESSA A NORMA ANTINCENDIO	€ 7.200.000,00		€ 1.000.000,00	€ -	€ 4.000.000,00	€ -	€ 2.200.000,00	€ -	€ 7.200.000,00	FONDI DEL DECRETO RILANCIO CONVERTITO CON L. 145/2018	
2	P.O. VASTO	ADEGUAMENTO DEL LIVELLO DI ILLUMINAZIONE DI EMERGENZA ALLA NORMA TECNICA ANTINCENDIO	€ 168.798,22		€ 118.798,22	€ 50.000,00	€ -	€ -	€ -	€ -	€ 420.345,69	€ 351.828,41 CON FONDI ART. 20 (CIPE) E € 17.591,42= CON FONDI REGIONE ABRUZZO E € 50.000,00= CON FONDI AZIENDALI	LAVORI IN CORSO
3	P.O. VASTO	INTEREVENTI DI ADEGUAMENTO E SISTEMAZIONE PUNTO NASCITE	€ 1.430.000,00		€ 1.278.919,52	€ -	€ -	€ 151.080,48	€ -	€ -	€ 1.430.000,00	€ 1.104.821,64= CON FONDI ART. 20 (CIPE), 174.097,88= CON FONDI REGIONE ABRUZZO E € 151.080,48= CON FONDI AZIENDALI	APPROVATO PROGETTO PRELIMINARE CON DELIBERA N. 9 DEL 28/12/2015 – IN ATTESA DI COMUNICAZIONE DELLA REGIONE DI AMMISSIONE A FINANZIAMENTO
4	P.O. VASTO	ADEGUAMENTO ED AUMENTO DI POTENZA DEI GRUPPI ELETTOGENI PO DI VASTO	€ 675.526,00	50,00%	€ 337.763,00	€ -	€ 337.763,00	€ -	€ -	€ -	€ 700.000,00	FONDI DI CUI ALLA DGR ABRUZZO N. 556/2018	LAVORI IN CORSO
5	P.O. LANCIANO	INTERVENTI DI ADEGUAMENTO E SISTEMAZIONE UO OSTETRICIA E GINECOLOGIA	€ 4.450.000,00	100,00%	€ 3.108.348,17	€ -	€ -	€ 549.517,22	€ 445.000,00	€ -	€ 4.450.000,00	FONDI REGIONALI PER € 3'200'000,00= ASSEGNATI DAL DIPARTIMENTO DELLA REGIONE ABRUZZO CON DETERMINAZIONE N. DPF012/28 DEL 12/07/2017 E FONDI PROPRI PER LA RESTANTE, OVVERO € 1.250.000,00=	LAVORI IN CORSO
6	P.O. LANCIANO	RISTRUTTURAZIONE ED AMPLIAMENTO DELL'UNITA' OPERATIVA DI PRONTO SOCCORSO (oltre alla parte di art.20)	€ 122.772,78	100,00%	€ 59.772,78	€ 63.000,00	€ -	€ -	€ -	€ -	€ 265.907,08	FONDI REGIONALI PER € 59.772,78= E FONDI PROPRI PER € 206.134,30=	LAVORI IN CORSO DI ESECUZIONE
7	P.O. ORTONA	ADEGUAMENTO DEL LIVELLO DI ILLUMINAZIONE DI EMERGENZA ALLA NORMA TECNICA ANTINCENDIO	€ 93.451,34	100,00%	€ 73.451,34	€ 20.000,00	€ -	€ -	€ -	€ -	€ 158.322,80	€ 150.784,61= CON FONDI ART. 20 - (CIPE) E € 7.539,19= CON FONDI REGIONE ABRUZZO	LAVORI IN CORSO
8	P.O. ATESSA	PIANO DI ADEGUAMENTO AI SENSI DELLA L.R. N. 32/2007 FINALIZZATO ALL'EFFICIENTAMENTO ENERGETICO	€ 3.250.000,00	10,00%	€ 325.000,00	€ -	€ 1.625.000,00	€ -	€ 1.300.000,00	€ -	€ 3.250.000,00	FONDI MINISTERIALI Legge n. 10/1991, Circolare MiSE 18 dicembre 2014, D.Lgs. 19 agosto 2005 n. 192, D.lgs.102/2014, PAEE 2014, D.lgs. 141/2016, D.I. 26 giugno 2015, D.P.R. 74/2013, D.M. 28/12/2012, DM 70/2015.	
9	P.O. GUARDIAGRELE	MIGLIORAMENTO SISMICO DEL PTA DI GUARDIAGRELE	€ 4.526.489,49	20,00%	€ 905.297,90	€ -	€ 2.414.127,73	€ -	€ 1.207.063,86	€ -	€ 4.526.489,49	OCDPN. N. 52 DEL 20/02/2013 - Attuazione programma interventi antisismici di cui all'art. 11 del DL 39/2009 (annualità 2012)	IN CORSO DI REDAZIONE PFTE (PROGETTO DI FATTIBILITA' TECNICO ECONOMICA)
10	P.O. CHIETI	PIANO OPERATIVO AMBIENTE - FSC 2014-2020 - DELIBERA CIPE N. 11/2018 - PIANO DI INTERVENTI DI BONIFICA DA AMIANTO NEGLI EDIFICI PUBBLICI SCOLASTICI ED OSPEDALIERI	€ 652.254,22	25,00%	€ 163.063,56	€ -	€ 260.901,69	€ -	€ 24.927,82	€ 203.361,16	€ 652.254,22	FONDI REGIONALI PER € 448.893,06 A VALERE FONDI FSC 2014-2020 - DELIBERA CIPE N. 11/2018 E FONDI PROPRI PER LA RESTANTE PARTE, OVVERO € 203.361,16	Approvato Progetto definito con delibera del DG n° 1183 del 24/08/2022.
11	P.O. LANCIANO	PIANO OPERATIVO AMBIENTE - FSC 2014-2020 - DELIBERA CIPE N. 11/2018 - PIANO DI INTERVENTI DI BONIFICA DA AMIANTO NEGLI EDIFICI PUBBLICI SCOLASTICI ED OSPEDALIERI	€ 715.044,06	25,00%	€ 178.761,02	€ -	€ 286.017,62	€ -	€ 57.286,49	€ 192.978,93	€ 715.044,06	FONDI REGIONALI PER € 522.065,13 A VALERE FONDI FSC 2014-2020 - DELIBERA CIPE N. 11/2018 E FONDI PROPRI PER LA RESTANTE PARTE, OVVERO € 192.978,93	Approvato Progetto definito con delibera del DG n° 1183 del 24/08/2022.
12	DSB ORTONA	PIANO OPERATIVO AMBIENTE - FSC 2014-2020 - DELIBERA CIPE N. 11/2018 - PIANO DI INTERVENTI DI BONIFICA DA AMIANTO NEGLI EDIFICI PUBBLICI SCOLASTICI ED OSPEDALIERI	€ 68.927,08	25,00%	€ 17.231,77	€ -	€ 27.570,83	€ -	€ 7.435,47	€ 16.689,01	€ 68.927,08	FONDI REGIONALI PER € 52.238,07 A VALERE FONDI FSC 2014-2020 - DELIBERA CIPE N. 11/2018 E FONDI PROPRI PER LA RESTANTE PARTE, OVVERO € 16.689,01	Approvato Progetto definito con delibera del DG n° 1183 del 24/08/2022.

#	UBICAZIONE STRUTTURA	DESCRIZIONE LAVORI/OPERE	2023				2024		2025		TOTALI	DETTAGLIO DELLA FONTE FINANZIAMENTO	NOTE
			COSTI RESIDUI LAVORI / OPERE	% DEI COSTI PREVISTI DI AVANZAMENTO DEI LAVORI/OPERE	FINANZIATO	A CARICO DELL'ENTE	FINANZIATO	A CARICO DELL'ENTE	FINANZIATO	A CARICO DELL'ENTE			
13	P.O. ORTONA	PIANO OPERATIVO AMBIENTE - FSC 2014-2020 - DELIBERA CIPE N. 11/2018 - PIANO DI INTERVENTI DI BONIFICA DA AMIANTO NEGLI EDIFICI PUBBLICI SCOLASTICI ED OSPEDALIERI	€ 215.695,77	25,00%	€ 53.923,94	€ -	€ 86.278,31	€ -	€ 42.779,65	€ 32.713,87	€ 215.695,77	FONDI REGIONALI PER € 182.981,90 A VALERE FONDI FSC 2014-2020 - DELIBERA CIPE N. 11/2018 E FONDI PROPRI PER LA RESTANTE PARTE, OVVERO € 32.713,87	Approvato Progetto definito con delibera del DG n° 1183 del 24/08/2022.
14	P.O. VASTO	PIANO OPERATIVO AMBIENTE - FSC 2014-2020 - DELIBERA CIPE N. 11/2018 - PIANO DI INTERVENTI DI BONIFICA DA AMIANTO NEGLI EDIFICI PUBBLICI SCOLASTICI ED OSPEDALIERI	€ 344.157,93	25,00%	€ 86.039,48	€ -	€ 137.663,17	€ -	€ 36.080,27	€ 84.375,01	€ 344.157,93	FONDI REGIONALI PER € 259.782,92 A VALERE FONDI FSC 2014-2020 - DELIBERA CIPE N. 11/2018 E FONDI PROPRI PER LA RESTANTE PARTE, OVVERO € 84.375,01	Approvato Progetto definito con delibera del DG n° 1183 del 24/08/2022.
COSTI COMPLESSIVI			€ 23.913.116,89		€ 7.706.370,69	€ 133.000,00	€ 9.175.322,35	€ 700.597,70	€ 5.320.573,56	€ 530.117,98	€ 24.397.144,12		

PIANO PLURIENNALE DEGLI INVESTIMENTI DELLA ASL2ABRUZZO – UOC I.P.M. – 2023-2025

ALLEGATO 2: LAVORI/OPERE DA REALIZZARSI CON FONDI DEL PNRR

MIGLIORAMENTO SISMICO (PNC)											
#	UBICAZIONE STRUTTURA	DESCRIZIONE LAVORI/OPERE	2023	2024	2025	TOTALI	DETTAGLIO DELLA FONTE FINANZIAMENTO E PROVVEDIMENTI DI RIFERIMENTO				STATO DELL'ARTE
			COSTI RESIDUI LAVORI/OPERE	COSTI RESIDUI LAVORI/OPERE	COSTI RESIDUI LAVORI/OPERE		LINEA PROGETTUALE E ANNUALITA'	PROVVEDIMENTI REGIONALI	PROVVEDIMENTI DIREZIONE AZIENDALE	PROVVEDIMENTI DIREZIONE UOC IPM	
1	CHIETI	MIGLIORAMENTO SISMICO DEI CORPI A,B,C E NODI AB, BC DEL PO "SS. ANNUNZIATA" DI CHIETI	€ 146.750,35	€ 2.500.000,00	€ 2.500.000,00	€ 5.146.750,35			APPROVATO Documento di indirizzo alla progettazione (DIP) con delibera DG 805/2022		
2	CHIETI	MIGLIORAMENTO SISMICO DEI CORPI A,B,C E NODI AB, BC DEL PO "SS. ANNUNZIATA" DI CHIETI	€ 626.362,31	€ 2.000.000,00	€ 2.000.000,00	€ 4.626.362,31			APPROVATO Documento di indirizzo alla progettazione (DIP) con delibera DG 804/2022		
3	CHIETI	MIGLIORAMENTO SISMICO DEI CORPI A,B,C E NODI AB, BC DEL PO "SS. ANNUNZIATA" DI CHIETI	€ 412.999,34	€ 2.000.000,00	€ 2.000.000,00	€ 4.412.999,34			APPROVATO Documento di indirizzo alla progettazione (DIP) con delibera DG 803/2022		
		COSTI COMPLESSIVI	€ 1.186.112,00	€ 6.500.000,00	€ 6.500.000,00	€ 14.186.112,00					

TOTALE FINANZIAMENTO MIGLIORAMENTO SISMICO	€ 1.186.112,00	€ 6.500.000,00	€ 6.500.000,00	€ 14.186.112,00
--	----------------	----------------	----------------	-----------------

CASA DELLA COMUNITA' (CdC)											
#	UBICAZIONE STRUTTURA	DESCRIZIONE LAVORI/OPERE	2023	2024	2025	TOTALI	DETTAGLIO DELLA FONTE FINANZIAMENTO E PROVVEDIMENTI DI RIFERIMENTO				STATO DELL'ARTE
			COSTI RESIDUI LAVORI/OPERE	COSTI RESIDUI LAVORI/OPERE	COSTI RESIDUI LAVORI/OPERE		LINEA PROGETTUALE E ANNUALITA'	PROVVEDIMENTI REGIONALI	PROVVEDIMENTI DIREZIONE AZIENDALE	PROVVEDIMENTI DIREZIONE UOC IPM	
1	CHIETI	REALIZZAZIONE DI UNA CASA DELLA COMUNITA' ALL'INTERNO DELL'EX "SS. ANNUNZIATA" DI CHIETI.	803.333,33	1.606.666,67		€ 2.410.000,00			APPROVATO Documento di indirizzo alla progettazione (DIP) con delibera DG 821/2022		
2	FRANCAVILLA AL MARE	REALIZZAZIONE DI UNA CASA DELLA COMUNITA' ALL'INTERNO DELL'EDIFICIO EX PADOVANO.	386.666,67	773.333,33		€ 1.160.000,00			APPROVATO Documento di indirizzo alla progettazione (DIP) con delibera DG 820/2022		
3	GUARDIAGRELE	REALIZZAZIONE DI UNA CASA DELLA COMUNITA' ALL'INTERNO DEL PTA DI GUARDIAGRELE.	220.000,00	440.000,00		€ 660.000,00			APPROVATO Documento di indirizzo alla progettazione (DIP) con delibera DG 816/2022		
4	ORTONA	REALIZZAZIONE DI UNA CASA DELLA COMUNITA' ALL'INTERNO DEL DSB IN P.ZZA SAN FRANCESCO.	303.333,33	606.666,67		€ 910.000,00			APPROVATO Documento di indirizzo alla progettazione (DIP) con delibera DG 817/2022		
5	LANCIANO	REALIZZAZIONE DI UNA CASA DELLA COMUNITA' ALL'INTERNO DELLA STRUTTURA DI VIA SPAVENTA.	636.666,67	1.273.333,33		€ 1.910.000,00			APPROVATO Documento di indirizzo alla progettazione (DIP) con delibera DG 818/2022		
6	ATESSA	REALIZZAZIONE DI UNA CASA DELLA COMUNITA' ALL'INTERNO DEL PO "S. CAMILLO DE LELLIS" DI ATESSA.	470.000,00	940.000,00		€ 1.410.000,00			APPROVATO Documento di indirizzo alla progettazione (DIP) con delibera DG 815/2022		

7	CASOLI	REALIZZAZIONE DI UNA CASA DELLA COMUNITA' ALL'INTERNO DEL PTA DI CASOLI.	220.000,00	440.000,00		€ 660.000,00			APPROVATO Documento di indirizzo alla progettazione (DIP) con delibera DG 823/2022		
8	VILLA SANTA MARIA	REALIZZAZIONE DI UNA CASA DELLA COMUNITA' ALL'INTERNO DEL DSB.	303.333,33	606.666,67		€ 910.000,00			APPROVATO Documento di indirizzo alla progettazione (DIP) con delibera DG 812/2022		
9	VASTO	REALIZZAZIONE DI UNA CASA DELLA COMUNITA' ALL'INTERNO DEL DSB.	165.781,60	331.563,20		€ 497.344,80			APPROVATO Documento di indirizzo alla progettazione (DIP) con delibera DG 810/2022		
10	SAN SALVO	REALIZZAZIONE DI UNA CASA DELLA COMUNITA' ALL'INTERNO DEL DSB.	636.666,67	1.273.333,33		€ 1.910.000,00			APPROVATO Documento di indirizzo alla progettazione (DIP) con delibera DG 814/2022		
11	GISSI	REALIZZAZIONE DI UNA CASA DELLA COMUNITA' ALL'INTERNO DEL PTA DI GISSI.	303.333,33	606.666,67		€ 910.000,00			APPROVATO Documento di indirizzo alla progettazione (DIP) con delibera DG 819/2022		
12	CASTIGLIONE MESSER MARINO	REALIZZAZIONE DI UNA CASA DELLA COMUNITA' ALL'INTERNO DEL DSB.	136.666,67	273.333,33		€ 410.000,00			APPROVATO Documento di indirizzo alla progettazione (DIP) con delibera DG 813/2022		
13	CASALBORDINO	REALIZZAZIONE DI UNA CASA DELLA COMUNITA' ALL'INTERNO DELL'EX PRETURA.	636.666,67	1.273.333,33		€ 1.910.000,00			APPROVATO Documento di indirizzo alla progettazione (DIP) con delibera DG 824/2022		
14	SAN VITO	REALIZZAZIONE DI UNA CASA DELLA COMUNITA' ALL'INTERNO DEL DSB.	120.000,00	240.000,00		€ 360.000,00			APPROVATO Documento di indirizzo alla progettazione (DIP) con delibera DG 811/2022		
15	CHIETI SCALO	REALIZZAZIONE DI UNA CASA DELLA COMUNITA' ALL'INTERNO DELL'EX ASILO PETER PAN.	270.000,00	540.000,00		€ 810.000,00			APPROVATO Documento di indirizzo alla progettazione (DIP) con delibera DG 822/2022		
		COSTI COMPLESSIVI	€ 5.612.448,27	€ 11.224.896,53		€ 16.837.344,80					

OSPEDALE DELLA COMUNITA' (OdC)											
1	CHIETI	REALIZZAZIONE DI UN OSPEDALE DI COMUNITA' CON 40 PL ALL'INTERNO DELL'EX "SS. ANNUNZIATA" DI CHIETI.	€ 1.300.000,00	€ 2.600.000,00		€ 3.900.000,00			APPROVATO Documento di indirizzo alla progettazione (DIP) con delibera DG 801/2022		
2	ATESSA	REALIZZAZIONE DI UN OSPEDALE DI COMUNITA' CON 40 PL ALL'INTERNO DEL PTA DI ATESSA.	€ 666.666,67	€ 1.333.333,33		€ 2.000.000,00			APPROVATO Documento di indirizzo alla progettazione (DIP) con delibera DG 802/2022		
3	SAN SALVO	REALIZZAZIONE DI UN OSPEDALE DI COMUNITA' CON 20 PL ALL'INTERNO DEL DSB.	€ 527.754,79	€ 1.055.509,57		€ 1.583.264,36			APPROVATO Documento di indirizzo alla progettazione (DIP) con delibera DG 800/2022		
		COSTI COMPLESSIVI	€ 2.494.421,45	€ 4.988.842,91		€ 7.483.264,36					

CENTRALE OPERATIVA TERRITORIALE (COT)											
1	CHIETI	REALIZZAZIONE DI UN COT ALL'INTERNO DELL'EX "SS. ANNUNZIATA" DI CHIETI.	€ 249.720,00			€ 249.720,00			APPROVATO Documento di indirizzo alla progettazione (DIP) con delibera DG 806/2022		
2	LANCIANO	REALIZZAZIONE DI UN COT ALL'INTERNO DELLA STRUTTURA DI VIA SPAVENTA.	€ 200.000,00			€ 200.000,00			APPROVATO Documento di indirizzo alla progettazione (DIP) con delibera DG 807/2022		
3	CASOLI	REALIZZAZIONE DI UN COT ALL'INTERNO DEL PTA DI CASOLI.	€ 100.000,00			€ 100.000,00			APPROVATO Documento di indirizzo alla progettazione (DIP) con delibera DG 808/2022		
4	SAN SALVO	REALIZZAZIONE DI UN COT ALL'INTERNO DEL DSB.	€ 123.520,36			€ 123.520,36			APPROVATO Documento di indirizzo alla progettazione (DIP) con delibera DG 809/2022		
		COSTI COMPLESSIVI	€ 673.240,36			€ 673.240,36					

TOTALE FINANZIAMENTO CdC, OdC E COT	€ 8.780.110,08	€ 16.213.739,44		€ 24.993.849,52
-------------------------------------	----------------	-----------------	--	-----------------

PIANO PLURIENNALE DEGLI INVESTIMENTI DELLA ASL2ABRUZZO – UOC I.P.M. – 2023-2025

ALLEGATO 3: LAVORI PROPEDEUTICI ALL'ISTALLAZIONE DI ATTREZZATURE E APPARECCHIATURE ELETTRROMEDICALI ACQUISTATI CON FONDI PNRR

#	UBICAZIONE STRUTTURA	DESCRIZIONE LAVORI/OPERE	2023	2024	2025	TOTALI	DETTAGLIO DELLA FONTE FINANZIAMENTO E PROVVEDIMENTI DI RIFERIMENTO				STATO DELL'ARTE
			COSTI RESIDUI LAVORI/OPERE	COSTI RESIDUI LAVORI/OPERE	COSTI RESIDUI LAVORI/OPERE		LINEA PROGETTUALE E ANNUALITA'	PROVVEDIMENTI REGIONALI	PROVVEDIMENTI DIREZIONE AZIENDALE	PROVVEDIMENTI DIREZIONE UOC IPM	
1	P.O. CHIETI	LAVORI PER L'ISTALLAZIONE DI TELECOMANDATO	€ 20.000,00	€ -	€ -	€ 20.000,00					
2	P.O. CHIETI	LAVORI PER L'ISTALLAZIONE DI RISONANZA MAGNETICA 1,5 T	€ 700.000,00	€ 300.000,00		€ 1.000.000,00					
3	P.O. CHIETI	LAVORI PER L'ISTALLAZIONE ORTOPANTOMOGRAFO CONE BEAM	€ 20.000,00			€ 20.000,00					
4	P.O. LANCIANO	LAVORI PER L'ISTALLAZIONE TAC 128s	€ 50.000,00	€ -	€ -	€ 50.000,00					
5	P.O. LANCIANO	LAVORI PER L'ISTALLAZIONE DI RISONANZA MAGNETICA 1,5 T	€ 50.000,00			€ 50.000,00					
6	P.O. LANCIANO	LAVORI PER L'ISTALLAZIONE DI TELECOMANDATO	€ 50.000,00			€ 50.000,00					
7	P.O. LANCIANO	LAVORI PER L'ISTALLAZIONE DI RADIOLOGICO POLIFUNZIONALE DIGITALE	€ 50.000,00	€ 30.000,00		€ 80.000,00					
8	P.O. LANCIANO	LAVORI PER L'ISTALLAZIONE ORTOPANTOMOGRAFO CONE BEAM	€ 20.000,00			€ 20.000,00					
9	P.O. VASTO	LAVORI PER L'ISTALLAZIONE DI RISONANZA MAGNETICA 1,5 T	€ 250.000,00	€ 150.000,00	€ -	€ 400.000,00					
10	P.O. VASTO	LAVORI PER L'ISTALLAZIONE DI TELECOMANDATO	€ 50.000,00			€ 50.000,00					
11	P.O. VASTO	LAVORI PER L'ISTALLAZIONE DI RADIOLOGICO POLIFUNZIONALE DIGITALE	€ 50.000,00	€ 30.000,00		€ 80.000,00					
12	P.O. VASTO	LAVORI PER L'ISTALLAZIONE ORTOPANTOMOGRAFO CONE BEAM	€ 20.000,00			€ 20.000,00					
13	P.O. ORTONA	LAVORI PER L'ISTALLAZIONE TAC 128s	€ 50.000,00	€ -	€ -	€ 50.000,00					
14	P.O. ORTONA	LAVORI PER L'ISTALLAZIONE DI TELECOMANDATO	€ 50.000,00			€ 50.000,00					
15	P.O. ORTONA	LAVORI PER L'ISTALLAZIONE DI RADIOLOGICO POLIFUNZIONALE DIGITALE	€ 50.000,00	€ 30.000,00		€ 80.000,00					
16	P.O. ORTONA	LAVORI PER L'ISTALLAZIONE DI DENSITOMETRO OSSEO	€ 50.000,00			€ 50.000,00					
17	P.O. ORTONA	LAVORI PER L'ISTALLAZIONE ORTOPANTOMOGRAFO CONE BEAM	€ 20.000,00			€ 20.000,00					
18	P.O. ATESSA	LAVORI PER L'ISTALLAZIONE DI TELECOMANDATO	€ 50.000,00	€ -	€ -	€ 50.000,00					
19	P.O. ATESSA	LAVORI PER L'ISTALLAZIONE DI RISONANZA MAGNETICA 1,5 T	€ 100.000,00	€ 700.000,00		€ 800.000,00					
20	P.O. CASOLI	LAVORI PER L'ISTALLAZIONE DI RADIOLOGICO POLIFUNZIONALE DIGITALE	€ 50.000,00	€ 50.000,00	€ -	€ 100.000,00					
21	DSB SAN SALVO	LAVORI PER L'ISTALLAZIONE ORTOPANTOMOGRAFO CONE BEAM	€ 20.000,00	€ -	€ -	€ 20.000,00					
		COSTI COMPLESSIVI	€ 1.770.000,00	€ 1.290.000,00	€ -	€ 3.060.000,00					

Piano pluriennale degli investimenti della ASL2Abruzzo – UOC I.P.M.

ALLEGATO 4: LAVORI/OPERE DA REALIZZARSI CON FONDI EMERGENZA COVID-19 (DGR n. 334 del 15/06/2020 e DGR n. 443 del 27/07/2020. DELIBERA DG 880/2020)

#	UBICAZIONE STRUTTURA	DESCRIZIONE LAVORI/OPERE	2023				2024		2025		TOTALI	DETTAGLIO DELLA FONTE FINANZIAMENTO	NOTE
			COSTI RESIDUI LAVORI / OPERE	% DEI COSTI PREVISTI DI AVANZAMENTO DEI LAVORI/OPERE	FINANZIATO	A CARICO DELL'ENTE	FINANZIATO	A CARICO DELL'ENTE	FINANZIATO	A CARICO DELL'ENTE			
1	P.O. CHIETI	PIANO DI RIORGANIZZAZIONE E POTENZIAMENTO DELLA RETE OSPEDALIERA PER EMERGENZA COVID - ART. 2 D.L. n. 34 del 19 maggio 2020. REALIZZAZIONE OPERE MURARIE ED IMPIANTISTICHE PER LA REALIZZAZIONE DI 18 PL DI TERAPIA INTENSIVA SUL CORPO M LIVELLO 11	€ 60.080,75	100,00%	€ 60.080,75	€ -	€ -	€ -	€ -	€ -	€ 1.581.120,00	Emergenza Covid-19 Riorganizzazione Rete Ospedaliera. Fondi di cui alla DGR n. 334 del 15/06/2020 e DGR n. 443 del 27/07/2020. DELIBERA DG 880/2020	LAVORI CONCLUSI. IN ATTESA DI COLLAUDO
2	P.O. CHIETI	PIANO DI RIORGANIZZAZIONE E POTENZIAMENTO DELLA RETE OSPEDALIERA PER EMERGENZA COVID - ART. 2 D.L. n. 34 del 19 maggio 2020. "OPERE MURARIE ED IMPIANTISTICHE PER ADEGUAMENTO E MESSA A NORMA DI N. 13 POSTI LETTO DI MALATTIE INFETTIVE AL 6 LIVELLO DEL CORPO L (lotto 2)".	€ 30.000,00	100,00%	€ 30.000,00	€ -	€ -	€ -	€ -	€ -	€ 732.000,00	Emergenza Covid-19 Riorganizzazione Rete Ospedaliera. Fondi di cui alla DGR n. 334 del 15/06/2020 e DGR n. 443 del 27/07/2020. DELIBERA DG 880/2020	LAVORI CONCLUSI. IN ATTESA DI COLLAUDO
3	P.O. CHIETI	PIANO DI RIORGANIZZAZIONE E POTENZIAMENTO DELLA RETE OSPEDALIERA PER EMERGENZA COVID - ART. 2 D.L. n. 34 del 19 maggio 2020. "REALIZZAZIONE OPERE MURARIE ED IMPIANTISTICHE PER L'ISTALLAZIONE DI UNA TAC DEDICATA E ADEGUAMENTO PERCORSI SEPARATI E PROCESSI ADEGUATI A GESTIRE L'EMERGENZA COVID-19".	€ 6.801,29	100,00%	€ 6.801,29	€ -	€ -	€ -	€ -	€ -	€ 226.800,00	Emergenza Covid-19 Riorganizzazione Rete Ospedaliera. Fondi di cui alla DGR n. 334 del 15/06/2020 e DGR n. 443 del 27/07/2020. DELIBERA DG 880/2020	LAVORI IN CORSO
4	P.O. LANCIANO	PIANO DI RIORGANIZZAZIONE E POTENZIAMENTO DELLA RETE OSPEDALIERA PER EMERGENZA COVID - ART. 2 D.L. n. 34 del 19 maggio 2020. "REALIZZAZIONE OPERE MURARIE ED IMPIANTISTICHE PER L'ISTALLAZIONE DI UNA TAC DEDICATA E ADEGUAMENTO PERCORSI SEPARATI E PROCESSI ADEGUATI A GESTIRE L'EMERGENZA COVID-19".	€ 3.800,10	100,00%	€ 3.800,10	€ -	€ -	€ -	€ -	€ -	€ 226.800,00	Emergenza Covid-19 Riorganizzazione Rete Ospedaliera. Fondi di cui alla DGR n. 334 del 15/06/2020 e DGR n. 443 del 27/07/2020. DELIBERA DG 880/2020	LAVORI IN CORSO
5	P.O. VASTO	PIANO DI RIORGANIZZAZIONE E POTENZIAMENTO DELLA RETE OSPEDALIERA PER EMERGENZA COVID - ART. 2 D.L. n. 34 del 19 maggio 2020. "ADEGUAMENTO STRUTTURALE E IMPIANTISTICO FINALIZZATO ALLA REALIZZAZIONE DI PERCORSI SEPARATI E PROCESSI ADEGUATI A GESTIRE L'EMERGENZA COVID-19".	€ 4.878,54	100,00%	€ 4.878,54	€ -	€ -	€ -	€ -	€ -	€ 226.800,00	Emergenza Covid-19 Riorganizzazione Rete Ospedaliera. Fondi di cui alla DGR n. 334 del 15/06/2020 e DGR n. 443 del 27/07/2020. DELIBERA DG 880/2020	LAVORI CONCLUSI. IN ATTESA DI COLLAUDO
6	P.O. ORTONA	PIANO DI RIORGANIZZAZIONE E POTENZIAMENTO DELLA RETE OSPEDALIERA PER EMERGENZA COVID - ART. 2 D.L. n. 34 del 19 maggio 2020. "ADEGUAMENTO STRUTTURALE E IMPIANTISTICO FINALIZZATO ALLA REALIZZAZIONE DI PERCORSI SEPARATI E PROCESSI ADEGUATI A GESTIRE L'EMERGENZA COVID-19".	€ 1.878,53	100,00%	€ 1.878,53	€ -	€ -	€ -	€ -	€ -	€ 126.800,00	Emergenza Covid-19 Riorganizzazione Rete Ospedaliera. Fondi di cui alla DGR n. 334 del 15/06/2020 e DGR n. 443 del 27/07/2020. DELIBERA DG 880/2020	LAVORI CONCLUSI. IN ATTESA DI COLLAUDO
7	P.O. CHIETI	PIANO DI RIORGANIZZAZIONE E POTENZIAMENTO DELLA RETE OSPEDALIERA PER EMERGENZA COVID - ART. 2 D.L. n. 34 del 19 maggio 2020. ""Opere murarie ed impiantistiche per la realizzazione di percorsi dedicati e di collegamentodegli spazi sanitaridestinati alla terapia semi-intensiva con quelli di terapia intensiva nonché realizzazione camera calda" PO di Chieti".	€ 1.500.000,00		1.026.000,00	€ -	€ -	€ 474.000,00	€ -	€ -	1.500.000,00	Emergenza Covid-19 Riorganizzazione Rete Ospedaliera. Fondi di cui alla DGR n. 334 del 15/06/2020 e DGR n. 443 del 27/07/2020. DELIBERA DG 880/2020	Approvato PFTE con delibera del DG n° 540 del 20/05/2021 successivamente rettificata con delibera n° 542 del 25/05/2021. – IN CORSO DI AFFIDAMENTO DELLA PROGETTAZIONE ESECUTIVA
		COSTI COMPLESSIVI	€ 1.547.358,46		€ 1.073.358,46	€ 0,00	€ 0,00	€ 474.000,00	€ 0,00		€ 2.232.000,00		

ALLEGATO 5: LAVORI/OPERE STRATEGICHE E PRIORITARIE DA REALIZZARSI CON CONTRIBUTI IN CONTO ESERCIZIO

#	UBICAZIONE STRUTTURA	DESCRIZIONE LAVORI/OPERE	2023	2024	2025	TOTALI	DETTAGLIO DELLA FONTE FINANZIAMENTO	NOTE
			COSTI RESIDUI LAVORI/OPERE	COSTI RESIDUI LAVORI/OPERE	COSTI RESIDUI LAVORI/OPERE			
1	P.O. CHIETI	INTERVENTO DI RISTRUTTURAZIONE FINALIZZATO ALL'OTTIMIZZAZIONE DEI PERCORSI INTERNI E ACCESSI ESTERNI AL NOSOCOMIO - 1° LOTTO	€ 750.000,00	€ 750.000,00	€ 500.000,00	€ 2.000.000,00	CONTRIBUTI IN C/ESERCIZIO ANNO 2023	
2	P.O. CHIETI	RISTRUTTURAZIONE BLOCCO OPERATORIO UBICATO AL 9 LIVELLO CORPI D ed E DELL'OSPEDALE CLINICIZZATO "SS. ANNUNZIATA DI CHIETI"	€ 73.000,00	€ -	€ -	€ 350.000,00	RETTIFICA CONTRIBUTI IN C/ESERCIZIO ANNO 2021	LAVORI IN CORSO
3	P.O. CHIETI	LAVORI PER L'ISTALLAZIONE DI RADIOLOGICO POLIFUNZIONALE C/O IL PRONTO SOCCORSO	€ 60.000,00	€ -	€ -	€ 60.000,00	CONTRIBUTI IN C/ESERCIZIO ANNO 2023	
4	P.O. VASTO	ACCERTAMENTO TECNICO E MESSA IN SICUREZZA PRESIDIO OSPEDALIERO VASTO – DELIBERA N. 418 DEL 03/06/2020	€ 123.194,00	€ -	€ -	€ 900.000,00	RETTIFICA CONTRIBUTI IN C/ESERCIZIO ANNO 2021	IN CORSO VERIFICHE STATICHE DEL PADIGLIONE 1
5	P.O. LANCIANO	ADEGUAMENTO E MESSA A NORMA IMPIANTI TECNOLOGICI NELLA UO DI CARDIOLOGIA E UTIC	€ 50.000,00	€ 1.500.000,00	€ 450.000,00	€ 2.000.000,00	CONTRIBUTI IN C/ESERCIZIO ANNO 2023	L'AMMINISTRAZIONE E' IN POSSESSO DEL PROGETTO ESECUTIVO
6	P.O. LANCIANO	INTERVENTI URGENTI DI ADEGUAMENTO STATICO E STUDIO DI VULNERABILITA' SISMICA DELLA STRUTTURA DENOMINATA SER.D.	€ 155.000,00	€ -	€ -	€ 180.000,00	CONTRIBUTI IN C/ESERCIZIO ANNO 2023	REDATTO PFTE (PROGETTO DI FATTIBILITA' TECNICO ECONOMICA)
7	P.O. ATESSA	LAVORI DI ISTALLAZIONE DI UNA RMN	€ 15.000,00	€ -	€ -	€ 150.000,00	CONTRIBUTI IN C/ESERCIZIO ANNO 2023	
8	P.O. LANCIANO	SISTEMAZIONE PIANO PRIMO CORPO "O" EX SCUOLA INFERMIERI DA DESTINARE A PIASTRA AMULATORIALE/CENTRO VACCINALE	€ 10.000,00	€ -	€ -	€ 85.000,00	RETTIFICA CONTRIBUTI IN C/ESERCIZIO ANNO 2021	
9	P.O. ORTONA	INTERVENTI DI RISTRUTTURAZION, ADEGUAMENTO SANITARIO E MESSA A NORMA ANTINCENDIO DEL PRESIDIO OSPEDALIERO DI ORTONA "GAETANO BERNABEO" D.M. (1° Lotto).	€ 200.000,00	€ 148.178,07	€ -	€ 900.000,00	CONTRIBUTI IN C/ESERCIZIO ANNO 2023	LAVORI IN CORSO
10	P.O. ORTONA	LAVORI DI ADEGUAMENTO E MESSA A NORMA ANTINCENDIO (2° Lotto).		€ 300.000,00	€ 600.000,00	€ 1.000.000,00	CONTRIBUTI IN C/ESERCIZIO ANNO 2023	
11	P.O. ORTONA	ADEGUAMENTO TECNICO FUNZIONALE DELLA U.S.D. DIAGNOSTICA SENOLOGICA: SALA ECOGRAFICA	€ 5.000,00	€ -	€ -	€ 140.000,00	RETTIFICA CONTRIBUTI IN C/ESERCIZIO ANNO 2021	LAVORI IN CORSO DI AFFIDAMENTO
12	P.O. ORTONA	ADEGUAMENTO E MESSA A NORMA DEL REPARTO DI RIABILITAZIONE	€ 200.000,00	€ 300.000,00	€ -	€ 500.000,00	CONTRIBUTI IN C/ESERCIZIO ANNO 2023	
13	P.O. ATESSA	ADEGUAMENTO E TRASFERIMENTO 118 E MORGUE - UFFICI AMMINISTRATIVI	€ 5.000,00	€ -	€ -	€ 100.000,00	CONTRIBUTI IN C/ESERCIZIO ANNO 2023	LAVORI IN CORSO DI AFFIDAMENTO

#	UBICAZIONE STRUTTURA	DESCRIZIONE LAVORI/OPERE	2023	2024	2025	TOTALI	DETTAGLIO DELLA FONTE FINANZIAMENTO	NOTE
			COSTI RESIDUI LAVORI/OPERE	COSTI RESIDUI LAVORI/OPERE	COSTI RESIDUI LAVORI/OPERE			
14	DSB ORSOGNA	INTERVENTO DI RISTRUTTURAZIONE	€ 100.000,00	€ -	€ -	€ 100.000,00	CONTRIBUTI IN C/ESERCIZIO ANNO 2023	
15	AMB. PIZZOFERRATO	ADEGUAMENTO E MESSA A NORMA	€ 100.000,00	€ -	€ -	€ 100.000,00	CONTRIBUTI IN C/ESERCIZIO ANNO 2023	
16	STRUTTURE VARIE	ANALISI DELLA VULNERABILITA' SISMICA DELLE STRUTTURE SANITARIE AZIENDALI; STUDI GEOLOGICI.	€ 50.000,00	€ 50.000,00	€ 50.000,00	€ 150.000,00	CONTRIBUTI IN C/ESERCIZIO ANNO 2023	
17	STRUTTURE VARIE	Analisi delle valutazioni acustiche DELLE STRUTTURE SANITARIE AZIENDALI	€ 15.000,00	€ 15.000,00	€ 15.000,00	€ 45.000,00	CONTRIBUTI IN C/ESERCIZIO ANNO 2023	
18	STRUTTURE VARIE	LAVORI DI ADEGUAMENTO DEGLI IMPIANTI FOGNARI A SEGUITO DELLE RISTRUTTURAZIONE DELLE CUCINE	€ 10.000,00	€ 10.000,00	€ 10.000,00	€ 30.000,00	CONTRIBUTI IN C/ESERCIZIO ANNO 2023	
19	STRUTTURE VARIE	BONIFICA AMIANTO	€ 50.000,00	€ -	€ -	€ 50.000,00		
20	STRUTTURE VARIE	VARIAZIONI CATASTALI IMMOBILI DI PROPRIETA'	€ 30.000,00	€ -	€ -	€ 30.000,00		
		COSTI COMPLESSIVI	€ 2.001.194,00	€ 3.073.178,07	€ 1.625.000,00	€ 8.870.000,00		

Piano pluriennale degli investimenti della ASL2Abruzzo – UOC I.P.M.

ALLEGATO 6: LAVORI/OPERE INDIFFERIBILI CHE NON HANNO COPERTURA FINANZIARIA

#	UBICAZIONE STRUTTURA	DESCRIZIONE LAVORI/OPERE	2023				2024		2025		TOTALE FINANZIATO EX ART. 20 L. 67/88	DETTAGLIO DELLA FONTE FINANZIAMENTO	NOTE
			COSTI RESIDUI LAVORI / OPERE	% DEI COSTI PREVISTI DI AVANZAMENTO DEI LAVORI/OPERE	FINANZIATO	A CARICO DELL'ENTE	FINANZIATO	A CARICO DELL'ENTE	FINANZIATO	A CARICO DELL'ENTE			
2	P.O. CHIETI	REINGEGNERIZZAZIONE 1° LOTTO FUNZIONALE: REALIZZAZIONE DI UNA NUOVA STRUTTURA DENOMINATA “CORPO P” PRESSO IL P.O. “SS. ANNUNZIATA” DI CHIETI E DESTINATA A LABORATORIO ANALISI, ANATOMIA PATOLOGICA, RNM-RADIOLOGICA, TAC PET –MEDICINA NUCLEARE E SERVIZI	€ 19.145.000,00		€ 3.145.000,00	€ 1.142.297,37	€ 10.000.000,00	€ -	€ 6.000.000,00	€ -	€ 19.145.000,00	LAVORI/OPERE STRATEGICHE E PRIORITARIE DA REALIZZARSI CON FINANZIAMENTI EX ART. 20 L.67/88 (DELIBERA CIPE 51/2019) DI CUI ALLA NOTA REGIONE ABRUZZO N. RA/0315285 del 28/07/2021 Con nota prot. n. 53164U22 del 16/09/2022 la ASL si è impegnata a prevedere all'interno del proprio bilancio la quota del 5% di spettanza regionale (riscontro nota regionale prot. n. 336573 del 16/09/2022)	REDATTO PFTE (PROGETTO DI FATTIBILITA' TECNICO ECONOMICA) ed APPROVATO CON DELIBERA DG n. 829 del 30/07/2021.
3	P.O. CHIETI	REINGEGNERIZZAZIONE 1° LOTTO FUNZIONALE: REALIZZAZIONE DI UN NUOVO CORPO DI FABBRICA A SERVIZIO DELLA RADIOTERAPIA DEL PRESIDIO OSPEDALIERO "SS. ANNUNZIATA" DI CHIETI	€ 8.000.000,00		€ 2.000.000,00	€ 472.000,00	€ 3.000.000,00	€ -	€ 3.000.000,00	€ -	€ 8.000.000,00	LAVORI/OPERE STRATEGICHE E PRIORITARIE DA REALIZZARSI CON FINANZIAMENTI EX ART. 20 L.67/88 (DELIBERA CIPE 51/2019) DI CUI ALLA NOTA REGIONE ABRUZZO N. RA/0315285 del 28/07/2021 Con nota prot. n. 53164U22 del 16/09/2022 la ASL si è impegnata a prevedere all'interno del proprio bilancio la quota del 5% di spettanza regionale (riscontro nota regionale prot. n. 336573 del 16/09/2022)	REDATTO PFTE (PROGETTO DI FATTIBILITA' TECNICO ECONOMICA) ed APPROVATO CON DELIBERA DG n. 431 del 30/03/2022.
4	P.O. CHIETI	REINGEGNERIZZAZIONE 1° LOTTO FUNZIONALE: Corpo L: Interventi di manutenzione straordinaria finalizzati all'efficientamento energetico e completamento percorso diagnostico Pronto Soccorso.	€ 4.200.000,00		€ 1.200.000,00	€ 247.800,00	€ 1.500.000,00	€ -	€ 1.500.000,00	€ -	€ 4.200.000,00	LAVORI/OPERE STRATEGICHE E PRIORITARIE DA REALIZZARSI CON FINANZIAMENTI EX ART. 20 L.67/88 (DELIBERA CIPE 51/2019) DI CUI ALLA NOTA REGIONE ABRUZZO N. RA/0315285 del 28/07/2021 Con nota prot. n. 53164U22 del 16/09/2022 la ASL si è impegnata a prevedere all'interno del proprio bilancio la quota del 5% di spettanza regionale (riscontro nota regionale prot. n. 336573 del 16/09/2022)	REDATTO PFTE (PROGETTO DI FATTIBILITA' TECNICO ECONOMICA) ed APPROVATO CON DELIBERA DG n. 655 del 12/05/2022.
5	P.O. CHIETI	REINGEGNERIZZAZIONE 1° LOTTO FUNZIONALE: Corpo M: Realizzazione di n°1 "sala ibrida", completamento di n.1 sala operatoria multidisciplinare e ammodernamento di n.2 sale operatorie esistenti.	€ 6.300.000,00		€ 1.300.000,00	€ 371.700,00	€ 2.500.000,00	€ -	€ 2.500.000,00	€ -	€ 6.300.000,00	LAVORI/OPERE STRATEGICHE E PRIORITARIE DA REALIZZARSI CON FINANZIAMENTI EX ART. 20 L.67/88 (DELIBERA CIPE 51/2019) DI CUI ALLA NOTA REGIONE ABRUZZO N. RA/0315285 del 28/07/2021 Con nota prot. n. 53164U22 del 16/09/2022 la ASL si è impegnata a prevedere all'interno del proprio bilancio la quota del 5% di spettanza regionale (riscontro nota regionale prot. n. 336573 del 16/09/2022)	REDATTO PFTE (PROGETTO DI FATTIBILITA' TECNICO ECONOMICA) ed APPROVATO CON DELIBERA DG n. 1017 del 13/07/2022.
6	P.O. CHIETI	REINGEGNERIZZAZIONE 1° LOTTO FUNZIONALE: Corpo N: Realizzazione di una piastra ambulatoriale.	€ 5.850.000,00		€ 850.000,00	€ 345.150,00	€ 2.500.000,00	€ -	€ 2.500.000,00	€ -	€ 5.850.000,00	LAVORI/OPERE STRATEGICHE E PRIORITARIE DA REALIZZARSI CON FINANZIAMENTI EX ART. 20 L.67/88 (DELIBERA CIPE 51/2019) DI CUI ALLA NOTA REGIONE ABRUZZO N. RA/0315285 del 28/07/2021 Con nota prot. n. 53164U22 del 16/09/2022 la ASL si è impegnata a prevedere all'interno del proprio bilancio la quota del 5% di spettanza regionale (riscontro nota regionale prot. n. 336573 del 16/09/2022)	REDATTO PFTE (PROGETTO DI FATTIBILITA' TECNICO ECONOMICA) ed APPROVATO CON DELIBERA DG n. 1016 del 13/07/2022.
7	P.O. VASTO	AMPLIAMENTO E MESSA A NORMA DEL REPARTO DI DIALISI	€ 1.070.000,00		€ 150.000,00		€ 570.000,00		€ 350.000,00		€ 1.070.000,00	FONDI PROPRI	REDATTO PFTE (PROGETTO DI FATTIBILITA' TECNICO ECONOMICA)
8	P.O. ATESSA	AMPLIAMENTO E MESSA A NORMA DEL REPARTO DI DIALISI	€ 1.200.000,00		€ 100.000,00		€ 700.000,00		€ 400.000,00		€ 1.200.000,00	FONDI PROPRI	REDATTO PFTE (PROGETTO DI FATTIBILITA' TECNICO ECONOMICA)
9	P.O. GUARDIAGRELE	AMPLIAMENTO E MESSA A NORMA DEL REPARTO DI DIALISI	€ 990.000,00		€ 100.000,00		€ 500.000,00		€ 390.000,00		€ 990.000,00	FONDI PROPRI	REDATTO PFTE (PROGETTO DI FATTIBILITA' TECNICO ECONOMICA)
		COSTI COMPLESSIVI	€ 43.495.000,00		€ 8.845.000,00	€ 2.578.947,37	€ 21.270.000,00	€ 0,00	€ 16.640.000,00	€ 0,00	€ 43.495.000,00		

Piano pluriennale degli investimenti della ASL2Abruzzo – UOC I.P.M.

ALLEGATO 7: REALIZZAZIONE NUOVI OSPEDALI ED ALTRI INTERVENTI STRATEGICI

#	UBICAZIONE STRUTTURA	DESCRIZIONE LAVORI/OPERE	2023				2024		2025		TOTALI	FONTE FINANZIAMENTO	NOTE
			COSTI RESIDUI LAVORI / OPERE	% DEI COSTI PREVISTI DI AVANZAMENTO DEI LAVORI/OPERE	FINANZIATO	A CARICO DELL'ENTE	FINANZIATO	A CARICO DELL'ENTE	FINANZIATO	A CARICO DELL'ENTE			
1	P.O. VASTO	REALIZZAZIONE NUOVO OSPEDALE	€ 151.497.960,40		€ 21.497.960,40		€ 50.000.000,00		€ 80.000.000,00	€ 1.241.333,64	€ 151.497.960,40	IN ATTESA DELLA SOTTOSCRIZIONE DEL'ADP STATO-REGIONE	REDATTO PFTE (PROGETTO DI FATTIBILITA' TECNICO ECONOMICA) ed APPROVATO CON DELIBERA DG n. 830 del 30/07/2021. Con nota prot. n. 8554U22 del 10/02/2022 la ASL si è impegnata a prevedere all'interno del proprio bilancio la quota del 5% di spettanza regionale (riscontro nota regionale prot. n. 49259 del 09/02/2022)
2	P.O. LANCIANO	REALIZZAZIONE NUOVO OSPEDALE	€ 116.660.000,00		€ 16.660.000,00		€ 50.000.000,00		€ 50.000.000,00	€ 1.079.956,88	€ 116.660.000,00	IN ATTESA DELLA SOTTOSCRIZIONE DEL'ADP STATO-REGIONE	REDATTO PFTE (PROGETTO DI FATTIBILITA' TECNICO ECONOMICA) ed APPROVATO CON DELIBERA DG n. 831 del 30/07/2021. Con nota prot. n. 8554U22 del 10/02/2022 la ASL si è impegnata a prevedere all'interno del proprio bilancio la quota del 5% di spettanza regionale (riscontro nota regionale prot. n. 49259 del 09/02/2022)
3	P.O. LANCIANO	REALIZZAZIONE OFFICINA REGIONALE DEL SANGUE	€ 5.000.000,00		€ 1.000.000,00		€ 2.000.000,00		€ 2.000.000,00		€ 5.000.000,00	IN ATTESA DI FINANZIAMENTO REGIONALE	IN CORSO DI REDAZIONE PFTE (PROGETTO DI FATTIBILITA' TECNICO ECONOMICA)
		COSTI COMPLESSIVI	€ 273.157.960,40		€ 39.157.960,40		€ 102.000.000,00		€ 132.000.000,00		€ 273.157.960,40		

Piano pluriennale degli investimenti della ASL2Abruzzo – UOC I.P.M.

ALLEGATO 8: LAVORI/OPERE DA REALIZZARSI CON FONDI DI PROGETTI OBIETTIVI FINALIZZATI

#	UBICAZIONE STRUTTURA	DESCRIZIONE LAVORI/OPERE	2023			2024		2025		TOTALI	DETTAGLIO DELLA FONTE FINANZIAMENTO E PROVVEDIMENTI DI RIFERIMENTO				STATO DELL'ARTE
			COSTI RESIDUI LAVORI/OPERE	FINANZIATO	A CARICO DELL'ENTE	FINANZIATO	A CARICO DELL'ENTE	FINANZIATO	A CARICO DELL'ENTE		LINEA PROGETTUALE E ANNUALITA'	PROVVEDIMENTI REGIONALI	PROVVEDIMENTI DIREZIONE AZIENDALE	PROVVEDIMENTI DIREZIONE UOC IPM	
1	P.O. CHIETI	ADEGUAMENTO TECNICO FUNZIONALE DEL REPARTO DI PSICHIATRIA DI CHIETI (SPDC)	€ 417.535,85	€ 350.535,85	€ 67.000,00	€ -	€ -	€ -	€ -	€ 484.535,85	EX LEGGE 662/96 – LINEA PROGETTUALE LP2 – ANNUALITÀ 2015 (€417,535,85) E € 67.000,00= CON FONDI AZIENDALI	DGR N. 812/2015	DG N. 802/2015 – DG N. 264/2019	DG N. 875/2020	LAVORI IN CORSO
												DGR N. 178/2016	DG 611/2016 – DG 904/2016		
2	DSB FRANCAVILLA	ADEGUAMENTO DELL'EX ISTITUTO PADOVANO ALL'ACCOGLIMENTO DELLA UCCP DI FRANCAVILLA	€ 194.212,60	€ 194.212,60	€ -	€ 452.893,70	€ -	€ 452.893,70	€ -	€ 1.100.000,00	EX LEGGE 662/96 - LINEA PROGETTUALE LP01 – ANNUALITÀ 2017 (€1'050'001,83)	DGR N. 233/2018	DG N. 264/2019	DG N. 164/2019	PROGETTAZIONE ESECUTIVA IN CORSO DI AFFIDAMENTO (UNITO AL PROGETTO PER LA REALIZZAZIONE DEL CDC FINANZIATO CON FONDI PNRR)
											EX LEGGE 662/96 – LINEA PROGETTUALE LP01 – ANNUALITÀ 2014 (€18'873,46)	DGR N. 812/2015	DG N. 802/2015 – DG N. 264/2019		
											EX LEGGE 662/96 – LINEA PROGETTUALE LP01 - ANNUALITÀ 2015 (€31'124,71)	DGR N. 178/2016	DG 611/2016 – DG 904/2016 – DG N. 264/2019		
3	STRUTTURE VARIE	ADEGUAMENTO STRUTTURE FUNERARIE PRESSO CENTRI TERRITORIALI E PRESIDI OSPEDALIERI	€ 300.000,00	€ 300.000,00	€ -	€ 292.500,00	€ 100.000,00	€ -	€ -	€ 692.500,00	EX LEGGE 662/96 - LINEA PROGETTUALE LP3 - ANNUALITÀ 2015 (€150.000,00)	DGR N. 178/2016	DG 611/2016 – DG 904/2016 – DG N. 264/2019	DG N. 798/2020.	LAVORI IN CORSO DI AFFIDAMENTO
											EX LEGGE 662/96 - LINEA PROGETTUALE LP3 - ANNUALITÀ 2016 (€219.500,00)	DGR N. 260/2017	DG 985/2017 – DG N. 264/2019		
											EX LEGGE 662/96 - LINEA PROGETTUALE LP3 - ANNUALITÀ 2017 (€223.000,00)	DGR N. 233/2018	DG N. 264/2019		
											IN AGGIUNTA € 100.000,00= CON FONDI AZIENDALI				
		COSTI COMPLESSIVI	€ 911.748,45	€ 844.748,45	€ 67.000,00	€ 745.393,70	€ 100.000,00	€ 452.893,70	€ -	€ 2.277.035,85					

Piano pluriennale degli investimenti della ASL2Abruzzo – UOC I.P.M.

ALLEGATO 9: LAVORI/OPERE GIA' CONTRATTUALIZZATI NEGLI ANNI PRECEDENTI DA REALIZZARSI CON FONDI PROPRI

#	UBICAZIONE STRUTTURA	DESCRIZIONE LAVORI/OPERE	2023			2024	2025	TOTALI	FONTE FINANZIAMENTO	NOTE
			COSTI RESIDUI LAVORI/OPERE	% DEI COSTI PREVISTI DI AVANZAMENTO DEI LAVORI/OPERE	COSTIPREVISTI DI AVANZAMENTO DEI LAVORI/OPERE	COSTI RESIDUI LAVORI/OPERE	COSTI RESIDUI LAVORI/OPERE			
1	P.O. CHETI	MANUTENZIONE STRAORDINARIA - SOSTITUZIONE PORTE SCORREVOLI BLOCCO OPERATORIO	€ 60.000,00	100,00%	€ 60.000,00	€ -	€ -	€ 60.000,00	FONDI PROPRI	LAVORI IN CORSO DI ESECUZIONE
2	P.O. LANCIANO	MANUTENZIONE IMPIANTI GAS MEDICALI	€ 10.000,00	100,00%	€ 10.000,00	€ -	€ -	€ 10.000,00	FONDI PROPRI	LAVORI IN CORSO DI ESECUZIONE
3	P.O. VASTO	ADEGUAMENTO SALA TAC	€ 30.000,00	100,00%	€ 30.000,00	€ -	€ -	€ 80.000,00	FONDI PROPRI	LAVORI CONCLUSI. IN ATTESA DI COLLAUDO
4	P.O. LANCIANO	ADEGUAMENTO DELLO SPOGLIATOIO CENTRALIZZATO (VERBALE NAS)	€ 50.000,00	100,00%	€ 50.000,00	€ -	€ -	€ 150.000,00	FONDI PROPRI	LAVORI IN CORSO DI AFFIDAMENTO
5	P.O. LANCIANO	URGENTI LAVORI ANTINCENDIO PRODROMICI ALL'ADEGUAMENTO DEI LOCALI CUCINE DEL P.O. DI LANCIANO	€ 10.000,00	100,00%	€ 10.000,00	€ -	€ -	€ 40.000,00	FONDI PROPRI	LAVORI IN CORSO DI ESECUZIONE
6	P.O. LANCIANO	ADEGUAMENTO DELLA VIABILITA' ESTERNA A SERVIZIO DEL PRONTO SOCCORSO DI LANCIANO	€ 55.000,00	100,00%	€ 55.000,00	€ -	€ -	€ 55.000,00	FONDI PROPRI	LAVORI IN CORSO DI ESECUZIONE
7	P.O. LANCIANO	FONDI PER ACCORDI BONARI E CONTENZIOSI	€ 150.000,00		€ 50.000,00	€ 50.000,00	€ 50.000,00	€ 150.000,00	FONDI PROPRI	FONDO PER ACCORDI BONARI E/O CONTENZIOSI SU LAVORI IN CORSO DI ESECUZIONE
8	P.O. LANCIANO	LAVORI EDILI DI ADEGUAMENTO E RISTRUTTURAZIONE DELLA CUCINA AZIENDALE	€ 100.000,00	50,00%	€ 50.000,00	€ 50.000,00	€ -	€ 200.000,00	FONDI PROPRI	LAVORI IN CORSO DI ESECUZIONE
9	STRUTTURE VARIE	PROGETTAZIONE E LAVORI DI ADEGUAMENTO ANTINCENDIO DELLE STRUTTURE AZIENDALI	€ 300.000,00	100,00%	€ 300.000,00	€ -	€ -	€ 300.000,00	FONDI PROPRI	IN CORSO DI LIQUIDAZIONE DEL PROGETTISTA
		COSTI COMPLESSIVI	€ 765.000,00		€ 615.000,00	€ 100.000,00	€ 50.000,00	€ 1.045.000,00		

Piano pluriennale degli investimenti della ASL2Abruzzo – UOC I.P.M.

ALLEGATO 10: LAVORI/OPERE DA REALIZZARSI CON FONDI AZIENDALI CHE NON HANNO ANCORA COPERTURA FINANZIARIA

#	UBICAZIONE STRUTTURA	DESCRIZIONE LAVORI/OPERE	2023	2024	2025	TOTALI	DETTAGLIO DELLA FONTE FINANZIAMENTO	NOTE
			COSTI RESIDUI LAVORI/OPERE	COSTI RESIDUI LAVORI/OPERE	COSTI RESIDUI LAVORI/OPERE			
1	P.O. CHIETI	OSPEDALE_CHIETI - VIA DEI VESTINI	€ 19.829.866,67	€ 19.829.866,67	€ 19.829.866,67	€ 59.489.600,00	FONDI PROPRI	PIANO DI ADEGUAMENTO AI SENSI DELLA L.R. N. 32/2007 (PROTEZIONE ANTISISMICA, PROTEZIONE ANTINCENDIO, PROTEZIONE ACUSTICA, BONIFICA AMIANTO E MESSA A NORMA ALTRI IMPIANTI) - E' STATO AFFIDATO A PROGETTISTA ESTERNO LO STUDIO DELLA VULNERABILITA' SISMICA
2	P.O. CHIETI	ADEGUAMENTO E MESSA A NORMA ANATOMIA PATOLOGICA	€ -	€ 150.000,00	€ -	€ 150.000,00	FONDI PROPRI	REDATTO PFTE (PROGETTO DI FATTIBILITA' TECNICO ECONOMICA) APPROVATO CON DG N. 1184 04/11/2021
3	P.O. CHIETI	ADEGUAMENTO DELLA SALA SETTORIA ALLE PRESCRIZIONI NAS	€ 50.000,00	€ -	€ -	€ 50.000,00	FONDI PROPRI	
4	P.O. LANCIANO	ADEGUAMENTO E MESSA A NORMA ALLE PRESCRIZIONI NAS U.O.C. SPDC	€ 200.000,00	€ 800.000,00	€ -	€ 1.000.000,00	FONDI PROPRI	
5	P.O. LANCIANO	INTERVENTI DI ADEGUAMENTO, SISTEMAZIONE E MESSA A NORMA DEI SERVIZI IGIENICI NELL'UNITA' OPERATIVA DI MEDICINA INTERNA - PIANO PRIMO – CORPO “I” DEL P.O. DI LANCIANO	€ 48.666,67	€ 97.333,34	€ -	€ 146.000,00	FONDI PROPRI	
6	P.O. LANCIANO	REALIZZAZIONE NUOVA MOURGUE E SALA SETTORIA	€ 150.000,00	€ 250.000,00	€ -	€ 400.000,00	FONDI PROPRI	REDATTO SDF (STUDIO DI FATTIBILITA')
7	P.O. LANCIANO	OSPEDALE_LANCIANO_ VIA PER FOSSACESIA, 1	€ 11.266.045,33	€ 11.266.045,33	€ 11.266.045,33	€ 33.798.136,00	FONDI PROPRI	PIANO DI ADEG. AI SENSI DELLA L.R. N. 32/2007 (PROTEZIONE ANTISISMICA, PROTEZIONE ANTINCENDIO, PROTEZIONE ACUSTICA, BONIFICA AMIANTO E MESSA A NORMA ALTRI IMPIANTI) - E' STATO AFFIDATO A PROGETTISTA ESTERNO L'INCARICO DI PROGETTAZIONE ANTINCENDIO - IN CORSO DI RILASCIO CPI
8	P.O. VASTO	OSPEDALE_VASTO_ VIA SAN CAMILLO DE LELLIS	€ 9.766.666,67	€ 9.766.666,67	€ 9.766.666,67	€ 29.300.000,00	FONDI PROPRI	PIANO DI ADEGUAMENTO AI SENSI DELLA L.R. N. 32/2007 (PROTEZIONE ANTISISMICA, PROTEZIONE ANTINCENDIO, PROTEZIONE ACUSTICA, BONIFICA AMIANTO E MESSA A NORMA ALTRI IMPIANTI) - E' STATO AFFIDATO A PROGETTISTA ESTERNO L'INCARICO DI PROGETTAZIONE ANTINCENDIO
9	P.O. ATESSA	OSPEDALE_ATESSA - VIA ANTONIO GRAMSCI	€ 3.166.666,67	€ 3.166.666,67	€ 3.166.666,67	€ 9.500.000,00	FONDI PROPRI	PIANO DI ADEGUAMENTO AI SENSI DELLA L.R. N. 32/2007 (PROTEZIONE ANTISISMICA, PROTEZIONE ANTINCENDIO, PROTEZIONE ACUSTICA, BONIFICA AMIANTO E MESSA A NORMA ALTRI IMPIANTI) - E' STATO AFFIDATO A PROGETTISTA ESTERNO L'INCARICO DI PROGETTAZIONE ANTINCENDIO
10	P.O. ORTONA	OSPEDALE_ORTONA_ C/DA SANTA LIBERATA	€ 7.814.653,33	€ 7.814.653,33	€ 7.814.653,33	€ 23.443.960,00	FONDI PROPRI	PIANO DI ADEGUAMENTO AI SENSI DELLA L.R. N. 32/2007 (PROTEZIONE ANTISISMICA, PROTEZIONE ANTINCENDIO, PROTEZIONE ACUSTICA, BONIFICA AMIANTO E MESSA A NORMA ALTRI IMPIANTI) - E' STATO AFFIDATO A PROGETTISTA ESTERNO L'INCARICO DI PROGETTAZIONE ANTINCENDIO
11	P.O. GUARDIAGRELE	ADEGUAMENTO E MESSA A NORMA ALLE PRESCRIZIONI NAS DELLA RADA E RESIDENZA PSICHIATRICA	€ 200.000,00	€ -	€ -	€ 200.000,00	FONDI PROPRI	
12	STRUTTURE VARIE - BUCCHIANICO	ATTIVITA' SANITARIA_ BUCCHIANICO - PIAZZA ROMA	€ 50.000,00	€ 50.000,00	€ 50.000,00	€ 150.000,00	FONDI PROPRI	PIANO DI ADEGUAMENTO AI SENSI DELLA L.R. N. 32/2007 (PROTEZIONE ANTISISMICA, PROTEZIONE ANTINCENDIO, PROTEZIONE ACUSTICA, BONIFICA AMIANTO E MESSA A NORMA ALTRI IMPIANTI)
13	P.T.A. - EX P.O. CASOLI	ATTIVITA' SANITARIA_ CASOLI - VIA AVENTINO	€ 1.883.333,33	€ 1.883.333,33	€ 1.883.333,33	€ 5.650.000,00	FONDI PROPRI	PIANO DI ADEGUAMENTO AI SENSI DELLA L.R. N. 32/2007 (PROTEZIONE ANTISISMICA, PROTEZIONE ANTINCENDIO, PROTEZIONE ACUSTICA, BONIFICA AMIANTO E MESSA A NORMA ALTRI IMPIANTI) - E' STATO AFFIDATO A PROGETTISTA ESTERNO L'INCARICO DI PROGETTAZIONE ANTINCENDIO
14	STRUTTURE VARIE - CASTEL FRENTANO	ATTIVITA' SANITARIA_ CASTELFRENTANO - VIA GIACOMO MATTEOTTI 7	€ 100.000,00	€ 100.000,00	€ 100.000,00	€ 300.000,00	FONDI PROPRI	PIANO DI ADEGUAMENTO AI SENSI DELLA L.R. N. 32/2007 (PROTEZIONE ANTISISMICA, PROTEZIONE ANTINCENDIO, PROTEZIONE ACUSTICA, BONIFICA AMIANTO E MESSA A NORMA ALTRI IMPIANTI)

#	UBICAZIONE STRUTTURA	DESCRIZIONE LAVORI/OPERE	2023	2024	2025	TOTALI	DETTAGLIO DELLA FONTE FINANZIAMENTO	NOTE
			COSTI RESIDUI LAVORI/OPERE	COSTI RESIDUI LAVORI/OPERE	COSTI RESIDUI LAVORI/OPERE			
15	STRUTTURE VARIE - CASTIGLIONE MESSER MARINO	ATTIVITA' SANITARIA_CASTIGLIONE MESSER MARINO - VIA FELICE LONZI 1	€ 450.000,00	€ 450.000,00	€ 450.000,00	€ 1.350.000,00	FONDI PROPRI	PIANO DI ADEGUAMENTO AI SENSI DELLA L.R. N. 32/2007 (PROTEZIONE ANTISISMICA, PROTEZIONE ANTINCENDIO, PROTEZIONE ACUSTICA, BONIFICA AMIANTO E MESSA A NORMA ALTRI IMPIANTI) - E' STATO AFFIDATO A PROGETTISTA ESTERNO L'INCARICO DI PROGETTAZIONE ANTINCENDIO
16	STRUTTURE VARIE - CHIETI	ATTIVITA' SANITARIA_CHIETI - VIA P.A. VALIGNANI 2	€ 4.309.760,00	€ 4.309.760,00	€ 4.309.760,00	€ 12.929.280,00	FONDI PROPRI	PIANO DI ADEGUAMENTO AI SENSI DELLA L.R. N. 32/2007 (PROTEZIONE ANTISISMICA, PROTEZIONE ANTINCENDIO, PROTEZIONE ACUSTICA, BONIFICA AMIANTO E MESSA A NORMA ALTRI IMPIANTI) - IN CORSO DI VALUTAZIONE PROPOSTA INAIL
17	STRUTTURE VARIE - CHIETI	ATTIVITA' SANITARIA_CHIETI - VIA M. LANCIANESI 17/19	€ 1.000.000,00	€ 1.000.000,00	€ 1.000.000,00	€ 3.000.000,00	FONDI PROPRI	PIANO DI ADEGUAMENTO AI SENSI DELLA L.R. N. 32/2007 (PROTEZIONE ANTISISMICA, PROTEZIONE ANTINCENDIO, PROTEZIONE ACUSTICA, BONIFICA AMIANTO E MESSA A NORMA ALTRI IMPIANTI)
18	STRUTTURE VARIE - CHIETI	ATTIVITA' SANITARIA ED UFFICI_CHIETI - VIA NICOLA NICOLINI	€ 844.666,67	€ 844.666,67	€ 844.666,67	€ 2.534.000,00	FONDI PROPRI	PIANO DI ADEGUAMENTO AI SENSI DELLA L.R. N. 32/2007 (PROTEZIONE ANTISISMICA, PROTEZIONE ANTINCENDIO, PROTEZIONE ACUSTICA, BONIFICA AMIANTO E MESSA A NORMA ALTRI IMPIANTI)
19	STRUTTURE VARIE - CHIETI	ATTIVITA' SANITARIA E DH_CHIETI - VIA AMENDOLA 47	€ 480.000,00	€ 480.000,00	€ 480.000,00	€ 1.440.000,00	FONDI PROPRI	PIANO DI ADEGUAMENTO AI SENSI DELLA L.R. N. 32/2007 (PROTEZIONE ANTISISMICA, PROTEZIONE ANTINCENDIO, PROTEZIONE ACUSTICA, BONIFICA AMIANTO E MESSA A NORMA ALTRI IMPIANTI)
20	STRUTTURE VARIE - FOSSACESIA	ATTIVITA' SANITARIA_FOSSACESIA - VIA POLIDORI 22	€ 50.000,00	€ 50.000,00	€ 50.000,00	€ 150.000,00	FONDI PROPRI	PIANO DI ADEGUAMENTO AI SENSI DELLA L.R. N. 32/2007 (PROTEZIONE ANTISISMICA, PROTEZIONE ANTINCENDIO, PROTEZIONE ACUSTICA, BONIFICA AMIANTO E MESSA A NORMA ALTRI IMPIANTI)
21	STRUTTURE VARIE - FRANCAVILLA	ATTIVITA' SANITARIA_FRANCAVILLA AL MARE - C.DA ALENTO 1	€ 150.000,00	€ 150.000,00	€ 150.000,00	€ 450.000,00	FONDI PROPRI	PIANO DI ADEGUAMENTO AI SENSI DELLA L.R. N. 32/2007 (PROTEZIONE ANTISISMICA, PROTEZIONE ANTINCENDIO, PROTEZIONE ACUSTICA, BONIFICA AMIANTO E MESSA A NORMA ALTRI IMPIANTI)
22	STRUTTURE VARIE - FRANCAVILLA	ATTIVITA' SANITARIA_FRANCAVILLA AL MARE - PIAZZA SAN FRANCO	€ 366.666,67	€ 366.666,67	€ 366.666,67	€ 1.100.000,00	FONDI PROPRI	PIANO DI ADEGUAMENTO AI SENSI DELLA L.R. N. 32/2007 (PROTEZIONE ANTISISMICA, PROTEZIONE ANTINCENDIO, PROTEZIONE ACUSTICA, BONIFICA AMIANTO E MESSA A NORMA ALTRI IMPIANTI) - IN CORSO DI VALUTAZIONE ACCORDO REGIONE ABRUZZO/ASL2ABRUZZO/COMUNE
23	P.T.A. - EX P.O. GISSI	ATTIVITA' SANITARIA_GISSI - VIA ITALIA	€ 3.083.333,33	€ 3.083.333,33	€ 3.083.333,33	€ 9.250.000,00	FONDI PROPRI	PIANO DI ADEGUAMENTO AI SENSI DELLA L.R. N. 32/2007 (PROTEZIONE ANTISISMICA, PROTEZIONE ANTINCENDIO, PROTEZIONE ACUSTICA, BONIFICA AMIANTO E MESSA A NORMA ALTRI IMPIANTI) - E' STATO AFFIDATO A PROGETTISTA ESTERNO L'INCARICO DI PROGETTAZIONE ANTINCENDIO
24	P.T.A. - EX P.O. GUARDIAGRELE	ATTIVITA' SANITARIA_GUARDIAGRELE - VIA ANELLO, 3	€ 2.033.333,33	€ 2.033.333,33	€ 2.033.333,33	€ 6.100.000,00	FONDI PROPRI	PIANO DI ADEGUAMENTO AI SENSI DELLA L.R. N. 32/2007 (PROTEZIONE ANTISISMICA, PROTEZIONE ANTINCENDIO, PROTEZIONE ACUSTICA, BONIFICA AMIANTO E MESSA A NORMA ALTRI IMPIANTI)
25	STRUTTURE VARIE - LAMA DEI PELIGNI	ATTIVITA' SANITARIA_LAMA DEI PELIGNI_VIA NAZIONALE FRENTANA	€ 83.333,33	€ 83.333,33	€ 83.333,33	€ 250.000,00	FONDI PROPRI	PIANO DI ADEGUAMENTO AI SENSI DELLA L.R. N. 32/2007 (PROTEZIONE ANTISISMICA, PROTEZIONE ANTINCENDIO, PROTEZIONE ACUSTICA, BONIFICA AMIANTO E MESSA A NORMA ALTRI IMPIANTI) - E' STATO AFFIDATO A PROGETTISTA ESTERNO L'INCARICO DI PROGETTAZIONE ANTINCENDIO

#	UBICAZIONE STRUTTURA	DESCRIZIONE LAVORI/OPERE	2023	2024	2025	TOTALI	DETTAGLIO DELLA FONTE FINANZIAMENTO	NOTE
			COSTI RESIDUI LAVORI/OPERE	COSTI RESIDUI LAVORI/OPERE	COSTI RESIDUI LAVORI/OPERE			
26	STRUTTURE VARIE - LANCIANO	ATTIVITA' SANITARIA_LANCIANO_VIA SILVIO SPAVENTA, 37	€ 566.666,67	€ 566.666,67	€ 566.666,67	€ 1.700.000,00	FONDI PROPRI	PIANO DI ADEGUAMENTO AI SENSI DELLA L.R. N. 32/2007 (PROTEZIONE ANTISISMICA, PROTEZIONE ANTINCENDIO, PROTEZIONE ACUSTICA, BONIFICA AMIANTO E MESSA A NORMA ALTRI IMPIANTI)
27	STRUTTURE VARIE - LANCIANO	ATTIVITA' SANITARIA_SER.D._LANCIANO_VIA DEL MARE, 14	€ 210.333,33	€ 210.333,33	€ 210.333,33	€ 631.000,00	FONDI PROPRI	PIANO DI ADEGUAMENTO AI SENSI DELLA L.R. N. 32/2007 (PROTEZIONE ANTISISMICA, PROTEZIONE ANTINCENDIO, PROTEZIONE ACUSTICA, BONIFICA AMIANTO E MESSA A NORMA ALTRI IMPIANTI) - E' STATO AFFIDATO A PROGETTISTA ESTERNO INCARICO PER MIGLIORAMENTO SISMICO
28	STRUTTURE VARIE - LANCIANO	ATTIVITA' SANITARIA_LANCIANO_VIA DON MINZONI, 27/28	€ 138.000,00	€ 138.000,00	€ 138.000,00	€ 414.000,00	FONDI PROPRI	PIANO DI ADEGUAMENTO AI SENSI DELLA L.R. N. 32/2007 (PROTEZIONE ANTISISMICA, PROTEZIONE ANTINCENDIO, PROTEZIONE ACUSTICA, BONIFICA AMIANTO E MESSA A NORMA ALTRI IMPIANTI)
29	STRUTTURE VARIE - LANCIANO	ATTIVITA' SANITARIA_LANCIANO_VIA DON MINZONI, 1	€ 133.333,33	€ 133.333,33	€ 133.333,33	€ 400.000,00	FONDI PROPRI	PIANO DI ADEGUAMENTO AI SENSI DELLA L.R. N. 32/2007 (PROTEZIONE ANTISISMICA, PROTEZIONE ANTINCENDIO, PROTEZIONE ACUSTICA, BONIFICA AMIANTO E MESSA A NORMA ALTRI IMPIANTI)
30	STRUTTURE VARIE - LANCIANO	ATTIVITA' SANITARIA_LANCIANO_VIA MILANO, 56	€ 133.333,33	€ 133.333,33	€ 133.333,33	€ 400.000,00	FONDI PROPRI	PIANO DI ADEGUAMENTO AI SENSI DELLA L.R. N. 32/2007 (PROTEZIONE ANTISISMICA, PROTEZIONE ANTINCENDIO, PROTEZIONE ACUSTICA, BONIFICA AMIANTO E MESSA A NORMA ALTRI IMPIANTI)
31	STRUTTURE VARIE - MIGLIANICO	ATTIVITA' SANITARIA_MIGLIANICO_VIA VIA COSTA DELLA FORMA , 22	€ 166.666,67	€ 166.666,67	€ 166.666,67	€ 500.000,00	FONDI PROPRI	PIANO DI ADEGUAMENTO AI SENSI DELLA L.R. N. 32/2007 (PROTEZIONE ANTISISMICA, PROTEZIONE ANTINCENDIO, PROTEZIONE ACUSTICA, BONIFICA AMIANTO E MESSA A NORMA ALTRI IMPIANTI)
32	STRUTTURE VARIE - ORSOGNA	ATTIVITA' SANITARIA_ORSOGNA_VIA GIUSEPPE MAGNO, 2A	€ 66.666,67	€ 66.666,67	€ 66.666,67	€ 200.000,00	FONDI PROPRI	PIANO DI ADEGUAMENTO AI SENSI DELLA L.R. N. 32/2007 (PROTEZIONE ANTISISMICA, PROTEZIONE ANTINCENDIO, PROTEZIONE ACUSTICA, BONIFICA AMIANTO E MESSA A NORMA ALTRI IMPIANTI)
33	STRUTTURE VARIE - ORTONA	ATTIVITA' SANITARIA_ORTONA_PIAZZA SAN FRANCESCO, 5	€ 1.403.333,33	€ 1.403.333,33	€ 1.403.333,33	€ 4.210.000,00	FONDI PROPRI	PIANO DI ADEGUAMENTO AI SENSI DELLA L.R. N. 32/2007 (PROTEZIONE ANTISISMICA, PROTEZIONE ANTINCENDIO, PROTEZIONE ACUSTICA, BONIFICA AMIANTO E MESSA A NORMA ALTRI IMPIANTI) - E' STATO AFFIDATO A PROGETTISTA ESTERNO L'INCARICO DI PROGETTAZIONE ANTINCENDIO
34	STRUTTURE VARIE - SAN GIOVANNI TEATINO	ATTIVITA' SANITARIA_SAN GIOVANNI TEATINO_VIA CAVOUR	€ 150.000,00	€ 150.000,00	€ 150.000,00	€ 450.000,00	FONDI PROPRI	PIANO DI ADEGUAMENTO AI SENSI DELLA L.R. N. 32/2007 (PROTEZIONE ANTISISMICA, PROTEZIONE ANTINCENDIO, PROTEZIONE ACUSTICA, BONIFICA AMIANTO E MESSA A NORMA ALTRI IMPIANTI)
35	STRUTTURE VARIE - SAN SALVO	ATTIVITA' SANITARIA_SAN SALVO_VIA DE GASPERI	€ 511.666,67	€ 511.666,67	€ 511.666,67	€ 1.535.000,00	FONDI PROPRI	PIANO DI ADEG. AI SENSI DELLA L.R. N. 32/2007 (PROT. ANTISISMICA, PROTEZIONE ANTINCENDIO, PROTEZIONE ACUSTICA, BONIFICA AMIANTO E MESSA A NORMA ALTRI IMPIANTI) - AFFIDATO A PROG. ESTERNO INCARICO PROGETT. ANTINCENDIO - SI INTENDE RIUNIRE LE ATTIVITA' IN UNICA STRUTTURA
36	STRUTTURE VARIE - SAN VITO CHIETINO	ATTIVITA' SANITARIA_SAN VITO CHIETINO_VIA RAFFAELLO SANZIO	€ 150.000,00	€ 150.000,00	€ 150.000,00	€ 450.000,00	FONDI PROPRI	PIANO DI ADEGUAMENTO AI SENSI DELLA L.R. N. 32/2007 (PROTEZIONE ANTISISMICA, PROTEZIONE ANTINCENDIO, PROTEZIONE ACUSTICA, BONIFICA AMIANTO E MESSA A NORMA ALTRI IMPIANTI)

#	UBICAZIONE STRUTTURA	DESCRIZIONE LAVORI/OPERE	2023	2024	2025	TOTALI	DETTAGLIO DELLA FONTE FINANZIAMENTO	NOTE
			COSTI RESIDUI LAVORI/OPERE	COSTI RESIDUI LAVORI/OPERE	COSTI RESIDUI LAVORI/OPERE			
37	STRUTTURE VARIE - TOLLO	ATTIVITA' SANITARIA_TOLLO_VIA PRINCIPESSA DI PIEMONTE, 1	€ 150.000,00	€ 150.000,00	€ 150.000,00	€ 450.000,00	FONDI PROPRI	PIANO DI ADEGUAMENTO AI SENSI DELLA L.R. N. 32/2007 (PROTEZIONE ANTISISMICA, PROTEZIONE ANTINCENDIO, PROTEZIONE ACUSTICA, BONIFICA AMIANTO E MESSA A NORMA ALTRI IMPIANTI)
38	STRUTTURE VARIE - TORRICELLA PELIGNA	ATTIVITA' SANITARIA_TORRICELLA PELIGNA_VIA BRIGATA MAIELLA, 38	€ 350.000,00	€ 350.000,00	€ 350.000,00	€ 1.050.000,00	FONDI PROPRI	PIANO DI ADEGUAMENTO AI SENSI DELLA L.R. N. 32/2007 (PROTEZIONE ANTISISMICA, PROTEZIONE ANTINCENDIO, PROTEZIONE ACUSTICA, BONIFICA AMIANTO E MESSA A NORMA ALTRI IMPIANTI) - E' STATO AFFIDATO A PROGETTISTA ESTERNO L'INCARICO DI PROGETTAZIONE ANTINCENDIO
39	STRUTTURE VARIE - VASTO	ATTIVITA' SANITARIA_VASTO_VIA MARCO POLO, 55/59/VIA FRANCESCO PAOLO MICHETTI, 86	€ 516.666,67	€ 516.666,67	€ 516.666,67	€ 1.550.000,00	FONDI PROPRI	PIANO DI ADEGUAMENTO AI SENSI DELLA L.R. N. 32/2007 (PROTEZIONE ANTISISMICA, PROTEZIONE ANTINCENDIO, PROTEZIONE ACUSTICA, BONIFICA AMIANTO E MESSA A NORMA ALTRI IMPIANTI) - E' STATO AFFIDATO A PROGETTISTA ESTERNO L'INCARICO DI PROGETTAZIONE ANTINCENDIO
40	STRUTTURE VARIE - VASTO	ATTIVITA' SANITARIA_SER.D._VASTO_CORSO GIUSEPPE MAZZINI, 114	€ 250.000,00	€ 250.000,00	€ 250.000,00	€ 750.000,00	FONDI PROPRI	PIANO DI ADEGUAMENTO AI SENSI DELLA L.R. N. 32/2007 (PROTEZIONE ANTISISMICA, PROTEZIONE ANTINCENDIO, PROTEZIONE ACUSTICA, BONIFICA AMIANTO E MESSA A NORMA ALTRI IMPIANTI)
41	STRUTTURE VARIE - VILLA SANTA MARIA	ATTIVITA' SANITARIA_VILLA SANTA MARIA_VIA ROMA	€ 851.666,67	€ 851.666,67	€ 851.666,67	€ 2.555.000,00	FONDI PROPRI	PIANO DI ADEGUAMENTO AI SENSI DELLA L.R. N. 32/2007 (PROTEZIONE ANTISISMICA, PROTEZIONE ANTINCENDIO, PROTEZIONE ACUSTICA, BONIFICA AMIANTO E MESSA A NORMA ALTRI IMPIANTI) - E' STATO AFFIDATO A PROGETTISTA ESTERNO L'INCARICO DI PROGETTAZIONE ANTINCENDIO
42	STRUTTURE VARIE - PICCOLI COMUNI SEDE DI AMBULATORI	ATTIVITA' SANITARIA PRESSO AMBULATORI DI PICCOLI COMUNI (N. 19 COMUNI)	€ 285.000,00	€ 285.000,00	€ 285.000,00	€ 855.000,00	FONDI PROPRI	PIANO DI ADEGUAMENTO AI SENSI DELLA L.R. N. 32/2007 (PROTEZIONE ANTISISMICA, PROTEZIONE ANTINCENDIO, PROTEZIONE ACUSTICA, BONIFICA AMIANTO E MESSA A NORMA ALTRI IMPIANTI)
43	P.O. CHIETI	LAVORI DI FORNITURA E POSA IN OPERA DI GRUPPO ELETTROGENO DI RISERVA A SERVIZIO DEL POLO DI CARDIOCHIRURGIA DI CHIETI	€ 200.000,00	€ 200.000,00	€ 200.000,00	€ 600.000,00	FONDI PROPRI	NON REALIZZATO
44	P.O. LANCIANO	ADEGUAMENTO E MESSA A NORMA DELLA PIASTRA GASTROENDOSCOPIA DIGESTIVA DEL PO DI LANCIANO	€ 250.000,00	€ 250.000,00	€ 250.000,00	€ 750.000,00	FONDI PROPRI	NON REALIZZATO
45	P.O. LANCIANO	REALIZZAZIONE COLLEGAMENTO ORIZZONTALE ESTERNO TRA I CORPI DI FABBRICA UOC DIALISI E UOC EX GERIATRIA	€ 50.000,00	€ -	€ -	€ 50.000,00	FONDI PROPRI	NON REALIZZATO
46	P.O. VASTO	ADEGUAMENTO E MESSA A NORMA IMPIANTI TECNOLOGICI NELLA UO DI CARDIOLOGIA E UTIC	€ 2.500.000,00	€ -	€ -	€ 2.500.000,00	FONDI PROPRI	L'AMMINISTRAZIONE E' IN POSSESSO DEL PROGETTO DI FATTIBILITA'
47	P.T.A. GISSI	INTERVENTI DI ADEGUAMENTO E SISTEMAZIONE PER RESIDENZA ASSISTENZIALE DISABILI ADULTI (R.A.D.A.)	€ 413.333,33	€ 413.333,33	€ 413.333,33	€ 1.240.000,00	FONDI PROPRI	L'AZIENDA E' IN POSSESSO DEL PROGETTO ESECUTIVO - PROROGA DEL COMUNE PER ESECUZIONE INTERVENTO. SCADENZA LUGLIO 2021.
48	P.T.A. GISSI	REALIZZAZIONE OSPEDALE DI COMUNITA' (OdC)	€ 100.000,00	€ 400.000,00	€ -	€ 500.000,00		
49	P.T.A. CASOLI	REALIZZAZIONE OSPEDALE DI COMUNITA' (OdC)	€ 100.000,00	€ 400.000,00	€ -	€ 500.000,00		
50	P.T.A. GUARDIAGRELE	REALIZZAZIONE OSPEDALE DI COMUNITA' (OdC)	€ 100.000,00	€ 400.000,00	€ -	€ 500.000,00		
51	EX P.O. CHIETI	TRASFERIMENTO SERVIZI SANITARI DI TERAPIA FISICA E MEDICINA LEGALE PRESSO STRUTTURA EX P.O. SS. ANNUNZIATA PRE PREVISIONE DISMISSIONE STRUTTURA EX INAM	€ 83.333,33	€ 83.333,33	€ 83.333,33	€ 250.000,00	FONDI PROPRI	NON REALIZZATO
52	CANILE DI BUCCHIANICO	LAVORI DI ADEGUAMENTO TECNICO FUNZIONALE DEL CANILE DI BUCCHIANICO	€ 166.666,67	€ 166.666,67	€ 166.666,67	€ 500.000,00	FONDI PROPRI	NON REALIZZATO
		COSTI COMPLESSIVI	€ 77.373.658,67	€ 76.372.325,34	€ 73.874.992,00	€ 227.620.976,00		

Piano pluriennale degli investimenti della ASL2Abruzzo – UOC I.P.M.

ALLEGATO 11: MANUTENZIONI STRAORDINARIE IMMOBILI E TECNOLOGIE SENZA COPERTURA ECONOMICO – FINANZIARIA

#	UBICAZIONE STRUTTURA	DESCRIZIONE LAVORI/OPERE IN CORSO DI REALIZZAZIONE	2023	2024	2025	TOTALI	FONTE FINANZIAMENTO	NOTE
			COSTI LAVORI/OPERE	COSTI LAVORI/OPERE	COSTI LAVORI/OPERE			
1	STRUTTURE NOSOCOMIALI E TERRITORIALI	MANUTENZIONE STRAORDINARIA	€ 500.000,00	€ 1.500.000,00	€ 1.500.000,00	€ 3.500.000,00	FONDI PROPRI	
		COSTI COMPLESSIVI	€ 500.000,00	€ 1.500.000,00	€ 1.500.000,00	€ 3.500.000,00		

FONDI DA CONSIDERARE NEL BILANCIO AZIENDALE PER L'ANNO 2023
(TRATTASI DI FONDI PER MANUTENZIONE STRAORDINARIA PER
ASSICURARE IL FUNZIONAMENTO DEGLI IMPIANTI (ASCENSORI, CENTRALI
TERMICHE, CENTRALI DI CLIMATIZZAZIONE, ADEGUAMENTO ANTINCENDIO,
ECC.)

Piano pluriennale degli investimenti della ASL2Abruzzo – UOC I.P.M.

ALLEGATO 12: PIANO ALIENAZIONI

Codice Struttura	COMUNE	INDIRIZZO	Valore fiscale	Valore di Stima	Tipologia - denominazione	Priorità
IPM-ATES-002	ATESSA	VICO CORSO VITTORIO EMANUELE 2	€ 1.628.308,71	€ 2.764.340,00	EX P.O. CIVILE " V. EMANUELE"	3
IPM-ATES-003	ATESSA	VIA DELLA RIMEMBRANZA snc	€ 327.961,41	€ 296.730,75	EX DISPENSARIO	3
IPM-ATES-004	ATESSA	VIA IANICO	€ 31.494,96	€ 58.800,00	ABITAZIONE	3
IPM-ATES-005	ATESSA	VIA IANICO	€ 21.638,40	€ 20.020,00	RIMESSA	3
IPM-ATES-006	ATESSA	VIA IANICO	€ 32.207,28	€ 27.720,00	RIMESSA	3
IPM-ATES-007	ATESSA	VIA IANICO	€ 1.270.500,00	€ 1.309.560,00	TERRENI	3
IPM-ATES-008	ATESSA	VIA IANICO	€ 7.200,00	€ 7.410,00	TERRENI	3
IPM-BUCC-002	BUCCHIANICO	STRADA COMUNALE SPAGNOLO	€ 55.050,00	€ 61.210,00	TERRENI	3
IPM-CASO-002	CASOLI	VIA DEL CAMPO SPORTIVO 2	€ 115.547,88	€ 879.320,00	ex DSB	3
IPM-CHIE-003	CHIETI	VIA M. LANCIANESI 17/19	€ 2.504.463,99	€ 3.716.573,00	EX INAM	3
	CHIETI	VIA M. LANCIANESI 17/20	€ 1.108.987,11			3
IPM - CHIE-004	CHIETI	VIA NICOLA NICOLINI snc	€ 4.019.913,45	€ 4.826.738,00	EX OSPEDALE PEDIATRICO	3
IPM - CHIE-005	CHIETI	VIA AMENDOLA 47	€ 983.531,43	€ 962.143,00	CENTRO SALUTE MENTALE	3
	CHIETI	VIA AMENDOLA 48	€ 89.774,37			3
IPM - CHIE-006	CHIETI	VIA CARLO FORLANINI 50-52	€ 11.452,56	€ 8.143.607,50	EX P.O. S. CAMILLO DE LELLIS	3
	CHIETI	VIA CARLO FORLANINI 50-53	€ 2.012,64			3
	CHIETI	VIA CARLO FORLANINI 50-54	€ 31.061,52			3
	CHIETI	VIA CARLO FORLANINI 50-55	€ 6.732.500,04			3
	CHIETI	VIA CARLO FORLANINI 50-56	€ 85.029,84			3
	CHIETI	VIA CARLO FORLANINI 50-57	€ 71.581,44			3
IPM-CHIE-007	CHIETI	LARGO MORICORVO snc	€ 37.517,76	€ 47.250,00	GARAGE	3
IPM-CHIE-008	CHIETI	VIA ARNIENSE 208	€ 289.979,55	€ 455.962,50	EX SERT	3
IPM-FOSS-001	FOSSACESIA	VIA CAPO ALL'ORTO - VIA DELLA PACE	€ 967,92	€ 39.680,00	TERRENI	3
IPM-GISS-002	GISSI	VIALE EUROPA snc	€ 184.027,83	€ 480.000,00	EX POLIAMBULATORI	3
IPM-GISS-003	GISSI	VIA ITALIA snc	€ 1.142.165,01	€ 2.064.000,00	SCUOLA INFERMIERI	3

IPM-GUAR-002	GUARDIAGRELE	STRADA MARRUCINA 28	€ 1.819.793,85	€ 3.715.425,00	EX P.O SS. IMMACOLATA	2
IPM-GUAR-003	GUARDIAGRELE	COLLE GRANARO snc	€ 188.584,83	€ 373.625,00	Ex DISPENSARIO	1
IPM-LANC-007	LANCIANO	STRADA CAVOUR 5	€ 103.882,80	€ 38.955,00	MAGAZZINO	1
IPM-LANC-008	LANCIANO	STRADA DEI FRENTANI snc	€ 236.298,09	€ 299.556,00	EX SERVIZIO DI VETERINARIA	1
	LANCIANO	STRADA DEI FRENTANI snc				
IPM-LANC-011	LANCIANO	VIA BELVEDERE	€ 637,88	€ 21.960,00	TERRENI	1
IPM-LANC-012	LANCIANO	VIALE CAPPUCCINI	€ 8.218,13	€ 62.860,00	TERRENI	1
IPM-ORTO-003	ORTONA	VIA ALESSANDRINI, snc	€ 89.774,37	€ 447.615,00	INCOMPIUTA	
IPM-PESC-001	PESCARA	VIA DEL SANTUARIO 56/3	€ 53.739,26	€ 62.275,00	LOCALE COMERCIALE	2
IPM-RIPA-001	RIPA TEATINA	CONTRADA FEUDO	€ 1.860.000,00	€ 2.055.375,00	INCOMPIUTA	
IMP-SSAL-002	SAN SALVO	VIA PASCOLI 9	€ 1.001.950,53	€ 2.462.310,00	EX DSB	1
	SAN SALVO	VIA PASCOLI 9				
IMP-SEUS-001	SANT'EUSANIO DEL SANGRO	C/da CASTELLO	€ 2.601,00	€ 17.910,00	TERRENI	1
IMP-SEUS-002	SANT'EUSANIO DEL SANGRO	C/da CASTELLO	€ 2.976,75	€ 20.490,00	TERRENI	1
IMP-SEUS-003	SANT'EUSANIO DEL SANGRO	C/da CASTELLO	€ 4.645,13	€ 1.980,00	TERRENI	1
IMP-SEUS-004	SANT'EUSANIO DEL SANGRO	C/da CASTELLO	€ 740,25	€ 5.100,00	TERRENI	1
IMP-VAST-007	VASTO	PIAZZETTA D'AMANTE 7-8-9	€ 11.929,68	€ 51.800,00	ABITAZIONE	2
IMP-VAST-008	VASTO	PIAZZETTA D'AMANTE 7-8-10	€ 7.158,48	€ 23.800,00	ABITAZIONE	2
IMP-VAST-009	VASTO	PIAZZETTA D'AMANTE 7-8-11	€ 7.158,48	€ 23.800,00	ABITAZIONE	2
IMP-VAST-010	VASTO	PIAZZETTA D'AMANTE 7-8-12	€ 5.935,44	€ 28.000,00	ABITAZIONE	2
IMP-VAST-013	VASTO	LOCALITA' SANT'ONOFRIO	€ 300.000,00	€ 698.600,00	INCOMPIUTA	
IPM-VAST-025	VASTO	CORSO F. PALIZZI	€ 1.210.908,09	€ 1.110.375,00	EX OSPEDALE	1
IMP-VILL-001	VILLA SANTA MARIA	VIA ROMA SNC	€ 204.374,10	€ 196.000,00	EX CONSORZIO TUBERCOLARE	2
TOTALE			€ 27.906.182,24	€ 37.878.875,75		

REGIONE ABRUZZO

Azienda Sanitaria Locale n. 02 LANCIANO-VASTO-CHIETI

Sede legale: Via dei Vestini, s.n.c. – 66100 – Chieti – Palazzina N – CF e PI 02307130696



Piano degli Investimenti

UOC – INGEGNERIA CLINICA

2023 - 2025

A) PIANO DEGLI INVESTIMENTI 2023– 2025

Il Piano degli Investimenti 2023-2025 è stato predisposto secondo le priorità e le linee strategiche aziendali tenuto conto dei finanziamenti già assegnati da rimodulare e di quelli in via di definizione.

Segue una breve descrizione delle linee progettuali secondo quanto proposto.

In **ALLEGATO 1** sono inserite le apparecchiature elettromedicali, ciascuna con indicazione del richiedente e con la spesa di aggiudicazione, **finanziate** con Linee Progettuali ex Delibera n. 1074 del 07/09/2018 e/o altro tipo di fondi.

In **ALLEGATO 2** sono inserite le apparecchiature elettromedicali, ciascuna con indicazione del richiedente e con un preventivo di costo presunto, distinti negli anni 2023-2025 presunti di acquisto; **le apparecchiature con indicazione “PNRR” sono finanziate tramite “Piano Nazionale di Ripresa e Resilienza”**, mentre per le restanti apparecchiature sono **con copertura economica per l’anno 2023 dipendente dalla disponibilità dei fondi di bilancio 2023**.

In **ALLEGATO 3** si riferisce alle apparecchiature elettromedicali indifferibili da acquisire. **Ad oggi tali acquisti non hanno copertura economica**.

In **ALLEGATO 4** si riferisce alle apparecchiature elettromedicali con pratiche di acquisto differite 2022-2023 per piano di rientro. **Ad oggi tali acquisti non hanno copertura economica**.

In **ALLEGATO 5** si riferisce alle apparecchiature elettromedicali, ciascuna con indicazione del preventivo di costo presunto, in via di acquisizione, per allestire la nuova Terapia Intensiva COVID del P.O. Chieti; sono tutte **con copertura economica** con D.G.R. n. 334 del 15-06-2020 e successiva n. 443 del 15-06-2020

L’ALLEGATO 6 si riferisce alle apparecchiature elettromedicali, ciascuna con indicazione del preventivo di costo presunto, in via di acquisizione, per allestire la terapia semi-intensiva COVID del P.O. Chieti; sono tutte **con copertura economica** con D.G.R. n. 334 del 15-06-2020 e successiva n. 443 del 15-06-2020.

L’ALLEGATO 7 si riferisce alle apparecchiature elettromedicali, ciascuna con indicazione del preventivo di costo presunto, in via di acquisizione, per Pronti Soccorso COVID della ASL2; sono tutte **con copertura economica** con D.G.R. n. 334 del 15-06-2020 e successiva n. 443 del 15-06-2020.

L’ALLEGATO 8 si riferisce alle apparecchiature elettromedicali, ciascuna con indicazione del preventivo di costo presunto, in via di acquisizione, per allestire la terapia semi-intensiva COVID del P.O. Chieti; sono tutte **con copertura economica** con D.G.R. n. 334 del 15-06-2020 e successiva n. 443 del 15-06-2020 e nello specifico la quota parte dell’importo di € 1.300.000 Tabella 2-Colonna 21.

<p align="center">PIANO INVESTIMENTI CON PREVISIONE ACQUISIZIONE APPARECCHIATURE ELETTRONOMICI ANNI 2023-2024-2025</p> <p align="center">REDATTO DA U.O.C. INGEGNERIA CLINICA ASL2 LANCIANO-VASTO-CHIETI</p>
--

RESOCONTO - FONDI NON A CARICO ASL2				
Fondi Linee Progettuali e altri fondi	TOTALE AII. 1	€ 274.644,86	Finanziato con Linee Progettuali Delibera n.1074 del 07/09/2018	Non a carico ASL 2
PNRR - Missione 6	TOTALE AII. 2	€ 8.262.160,00	Fondi Piano Nazionale di Ripresa e Resilienza per GRANDI APPARECCHIATURE	Non a carico ASL 2
PNRR - Missione 5	TOTALE AII. 2	€ 1.224.000,00	Proposte di intervento per Servizi e Infrastrutture Sociali di comunità da finanziare nell'ambito del PNRR, Missione n. 5 "Inclusione e Coesione"	Non a carico ASL 2
PIANI DI RIORGANIZZAZIONE DELLA RETE OSPEDALIERA PER L'EMERGENZA COVID - DELIBERA REGIONALE 334 E 443/2020 - D.L. 34/2020	TOTALE AII. 5	€ 1.537.200,00	Finanziamento attrezzature per terapia intensiva PO Chieti per emergenza COVID-19 con D.G.R. n.334 del 15.06.2020 e successiva n.443 del 15.06.2020 - D.L.34/2020	Non a carico ASL 2
PIANI DI RIORGANIZZAZIONE DELLA RETE OSPEDALIERA PER L'EMERGENZA COVID - DELIBERA REGIONALE 334 E 443/2020 - D.L. 34/2020	TOTALE AII. 6	€ 212.368,95	Finanziamento attrezzature per terapia semintensiva PO Chieti per emergenza COVID-19 con D.G.R. n.334 del 15.06.2020 e successiva n.443 del 15.06.2020 - D.L.34/2020	Non a carico ASL 2
PIANI DI RIORGANIZZAZIONE DELLA RETE OSPEDALIERA PER L'EMERGENZA COVID - DELIBERA REGIONALE 334 E 443/2020 - D.L. 34/2020	TOTALE AII. 7	€ 284.260,00	Finanziamento attrezzature per Pronti Soccorso per emergenza COVID-19 con D.G.R. n.334 del 15.06.2020 e successiva n.443 del 15.06.2020 - D.L.34/2020	Non a carico ASL 2
PIANI DI RIORGANIZZAZIONE DELLA RETE OSPEDALIERA PER L'EMERGENZA COVID - DELIBERA REGIONALE 334 E 443/2020 - D.L. 34/2020	TOTALE AII. 8	€ 767.183,00	Finanziamento attrezzature per semintensiva corpo L PO Chieti per emergenza COVID-19 con D.G.R. n.334 del 15.06.2020 e successiva n.443 del 15.06.2020 - D.L.34/2020	Non a carico ASL 2
		€ 2.801.011,95		

TOTALE	€ 12.561.816,81
--------	-----------------

RESOCONTO - FONDI A CARICO ASL2 - ANNO 2023				
Fondi di bilancio anno 2023	TOTALE AII. 2	€ 539.706,00	Piano investimenti 2023-2025	A carico ASL 2
Acquisti indifferibili senza copertura - Anno 2023	TOTALE AII. 3	€ 2.885.761,00	Piano investimenti 2023-2025	SENZA COPERTURA
Acquisti differiti 2022-2023 per piano di rientro senza copertura	TOTALE AII. 4	€ 1.225.540,00	Piano investimenti 2023-2025	SENZA COPERTURA

	PREVISIONE 2023-2024-2025
ANNO 2023	€ 17.212.823,81
ANNO 2024	€ 10.814.780,00
ANNO 2025	€ 11.006.700,00
TOTALE	€ 39.034.303,81

Allegato "1"
Linee Progettuali e altri fondi finanziati

	Fondi	PO - DSB	UO	n°	Apparecchiatura Richiesta	Costo tot presunto i.e.	Costo tot presunto i.i.	Note	Stato
1	LP5-2017	Chieti	Clinica Oftalmologica	3	Paki/tono/ref nidek	€ 49.180,33	€ 60.000,00		PRATICA AVVIATA
2	LP5-2017	Chieti	Clinica Oftalmologica	1	Sonda A Scan per ecografo (già in dotazione)	€ 8.196,72	€ 10.000,00		
3	LP5-2017	Chieti	Clinica Oftalmologica	1	Corvis	€ 24.590,16	€ 30.000,00		PRATICA AVVIATA
4	LP5-2017	Chieti	Clinica Oftalmologica	2	Lampada a fessura	€ 29.508,20	€ 36.000,00		
5	LP5-2017	Chieti	Clinica Oftalmologica	1	Modulo VWF Eidon	€ 9.836,07	€ 12.000,00		
6	LP5-2017	Chieti	Clinica Oftalmologica	1	Riunito automatizzato 3 postazioni con poltrona,foroptero, lampada a fessura	€ 49.180,33	€ 60.000,00		PRATICA AVVIATA
7	LP5-2017	Chieti	Clinica Oftalmologica	1	CFX-linker con iofoneresi	€ 17.500,00	€ 21.350,00		
8	Fondi Comitato etico 2017-2018	Chieti	Serv. Reg. Diabetologia Pediatrica	2	Registratori Holter Pressori	€ 9.113,00	€ 14.794,86		PRATICA AVVIATA
9	LP3/2017 - Del.1074 del 07/09/2018	Torrevecchia	Cure palliative e hospice	1	Ecotomografo (lineare e convex)	€ 25.000,00	€ 30.500,00		
						TOTALE	€ 222.104,80	€ 274.644,86	

Allegato "2" - FONDI DI BILANCIO									
	STRUTTURA	U.O.	N°	DESCRIZIONE	2023 iva inclusa	Tipologia FONDI	2024 iva inclusa	2025 iva inclusa	Note
1	Atessa	Radiologia	1	Ortopantomografo CONE BEAM	€ 73.200,00	PNRR Missione 6			
2	Atessa	Radiologia	1	Risonanza Magnetica 1,5T		PNRR Missione 6	€ 914.000,00		
3	Atessa	Radiologia	1	Telecomandato	€ 247.700,00	PNRR Missione 6			
4	Atessa	UCCP	4	lettini da visita			€ 9.760,00		
5	Atessa	UCCP	1	carrello emergenza			€ 2.440,00		
6	Atessa	UCCP	4	carrelli medicazione			€ 9.760,00		
7	Atessa	UCCP	1	elettrocardiografo			€ 3.660,00		
8	Atessa	UCCP	1	spirometro			€ 3.660,00		
9	Atessa	UCCP	1	Ecotomografo			€ 36.600,00		
10	PO Chieti	118	20	Analizzatori gas tossici(10)			€ 8.540,00		
11	PO Chieti	118	1	Defibrillatore TRAINER			€ 1.464,00		
12	PO Chieti	Ambulatorio di sorveglianza sanitaria	1	elettrocardiografo	€ 6.100,00				PA22/044
13	PO Chieti	Ambulatorio di sorveglianza sanitaria	1	Sistema ergovision	€ 3.660,00				PA22/044
14	PO Chieti	Anatomia Patologica	1	Armadio per infiammabili			€ 24.400,00		
15	PO Chieti	Anatomia Patologica	1	Sistema di congelamento rapido per estemporanee			€ 21.960,00		
16	PO Chieti	Anatomia Patologica	1	Bilancia pesa organi			€ 854,00		
17	PO Chieti	Anatomia Patologica	1	Frigofarmaci 700 l			€ 3.660,00		
18	PO Chieti	Anatomia Patologica	1	Bancone aspirato-accettazione campioni			€ 18.300,00		
19	PO Chieti	Anatomia Patologica	2	microscopi				€ 18.300,00	Resoconto incontri
20	PO Chieti	Anestesia e Rianimazione	2	Videolaringoscopia			€ 25.620,00		Resoconto incontri
21	PO Chieti	Anestesia e Rianimazione	2	Sistema per il monitoraggio intensità dell'anestesia			€ 12.200,00		Resoconto incontri
22	PO Chieti	Anestesia e Rianimazione	1	Sistema di monitoraggio del blocco muscolare			€ 12.200,00		Resoconto incontri
23	PO Chieti	Aritmologia	1	Stazione di lettura Holter ECG			€ 24.400,00		Resoconto incontri
24	PO Chieti	Aritmologia	1	Angiografo				€ 671.000,00	Resoconto incontri
25	PO Chieti	Aritmologia	1	Sistema di navigazione 3D elettromagnetico			€ 122.000,00		Resoconto incontri
26	PO Chieti	Aritmologia	1	Monitor multiparametrico			€ 12.200,00		Resoconto incontri
27	PO Chieti	Aritmologia	1	Poligrafo			€ 85.400,00		Resoconto incontri
28	PO Chieti	Aritmologia	1	Coagulometro				€ 6.100,00	PA22/069
29	PO Chieti	Audiovestibologia	2	Rinofaringolaringoscopi operativi			€ 14.640,00		Resoconto incontri
30	PO Chieti	Audiovestibologia	1	App. Valutazione funzionale vestibolare (Functional head impulse test)			€ 9.760,00		Resoconto incontri
31	PO Chieti	Audiovestibologia	1	Colonna operativa				€ 122.000,00	Resoconto incontri
32	PO Chieti	Blocco Operatorio	3	lampade scialitiche a soffitto			€ 36.600,00	€ 24.400,00	
33	PO Chieti	Blocco Operatorio		Autoclavi per emergenza (a vapore, perossido di idrogeno, lavastrumenti, imabustatrici)				€ 195.200,00	Resoconto incontri
34	PO Chieti	Blocco Operatorio	8	Pensile a soffitto (doppio pensile			€ 156.160,00		Resoconto incontri
35	PO Chieti	Blocco Operatorio	1	Sistema HW e SW di registrazione e trasmissione video-audio con Workstation e n.8 consolle di comando				€ 207.400,00	Resoconto incontri
36	PO Chieti	Blocco Operatorio	5	Scialitica a soffitto con doppio satellite, telecamera, monitor ripetitore			€ 183.000,00		Resoconto incontri
37	PO Chieti	Blocco Operatorio	3	Tavolo operatorio completo			€ 146.400,00	€ 329.400,00	Resoconto incontri
38	PO Chieti	Blocco Operatorio	4	Carrello scaldasacche			€ 29.280,00		Resoconto incontri
39	PO Chieti	Blocco Operatorio	2	Passamalati				€ 122.000,00	Resoconto incontri
40	PO Chieti	Blocco Operatorio	1	Arco C ortopedico				€ 219.600,00	Resoconto incontri
41	PO Chieti	Blocco Operatorio	8	Pareti tecniche e controsoffitto per sala operatoria			€ 878.400,00		Resoconto incontri
42	PO Chieti	Blocco Operatorio		Arredi tecnici (armadi, carrelli, ecc)				€ 48.800,00	Resoconto incontri
43	PO Chieti	Blocco Operatorio	2	Videolaringoscopia			€ 36.600,00		Resoconto incontri
44	PO Chieti	Blocco Operatorio e centale di sterilizzazione	3	Autoclavi	€ 195.200,00	IN CORSO	€ 195.200,00		
45	PO Chieti	Cardiochirurgia	1	Ecocardiografo da sala operatoria con sonda transesofagea			€ 183.000,00		Resoconto incontri
46	PO Chieti	Cardiochirurgia	1	Ecocardiografo di media fascia			€ 73.200,00		Resoconto incontri
47	PO Chieti	Cardiochirurgia	1	Sistema per ablazione fibrillazione atriale ibrida o combinata a radiofrequenza				€ 150.000,00	Resoconto incontri
48	PO Chieti	Cardiochirurgia	1	fonte luminosa frontale			€ 10.000,00		Resoconto incontri
49	PO Chieti	Cardiochirurgia	2	Macchine cuore polmone				€ 488.000,00	Resoconto incontri
50	PO Chieti	Cardiochirurgia	1	Arco C			€ 207.400,00		Resoconto incontri
51	PO Chieti	Cardiochirurgia	1	Colonna Endoscopica 3D 4K			€ 244.000,00		Resoconto incontri

Allegato "2" - FONDI DI BILANCIO

	STRUTTURA	U.O.	N°	DESCRIZIONE	2023 iva inclusa	Tipologia FONDI	2024 iva inclusa	2025 iva inclusa	Note
52	PO Chieti	Cardiologia Universitaria	1	Ecocardiografo	€ 82.000,00	PNRR Missione 6			
53	PO Chieti	Cardiologia Universitaria	1	sonda transesofagea				€ 30.500,00	Resoconto incontri
54	PO Chieti	Cardiologia Universitaria	1	Ecocardiografo di alta gamma			€ 122.000,00		Resoconto incontri
55	PO Chieti	Cardiologia Universitaria	1	Sistema Holter ECG			€ 36.600,00		Resoconto incontri
56	PO Chieti	Cardiologia Universitaria	1	Sistema Holter pressorio			€ 36.600,00		Resoconto incontri
57	PO Chieti	Cardiologia UTIC	1	sterilizzatrice			€ 54.900,00		Resoconto incontri
58	PO Chieti	Cardiologia UTIC	1	sonda transesofagea				€ 30.500,00	Resoconto incontri
59	PO Chieti	Cardiologia UTIC	1	Defibrillatore AED	€ 1.464,00				PA22/068
60	PO Chieti	Cardiologia UTIC	1	Sistema registratore holter ECG			€ 23.180,00		Resoconto incontri
61	PO Chieti	Cardiologia UTIC	5	Pacemaker esterno			€ 12.500,00		Resoconto incontri
62	PO Chieti	Cardiologia UTIC	1	Ecocardiografo di media gamma			€ 91.500,00		Resoconto incontri
63	PO Chieti	Centro Trasfusionale		Sistema di sicurezza e tracciabilità sangue				€ 73.200,00	Resoconto incontri
64	PO Chieti	Centro Trasfusionale	3	Apparecchio di scomposizione semiautomatica per sacche				€ 109.800,00	Resoconto incontri
65	PO Chieti	Chirurgia generale	1	Sternotomo			€ 30.500,00		Resoconto incontri
66	PO Chieti	Chirurgia Generale	1	Sistema NIM			€ 61.000,00		Resoconto incontri
67	PO Chieti	Chirurgia Generale	1	Colonna per videobroncoscopia			€ 122.000,00		Resoconto incontri
68	PO Chieti	Chirurgia generale oncologica	2	lettini da visita			€ 3.660,00		
69	PO Chieti	Chirurgia indirizzo oncologico	20	Letti elettrici degenza			€ 61.000,00		Nota Prevenzione prot. 42224U22-Ch del 12/07/2022
70	PO Chieti	Chirurgia toracica	21	Letti elettrici degenza			€ 64.050,00		Nota Prevenzione prot. 42224U22-Ch del 12/07/2022
71	PO Chieti	Chirurgia Vascolare	1	Iniettore angiografico			€ 24.400,00		Resoconto incontri
72	PO Chieti	Chirurgia Vascolare	1	emogasanalizzatore			€ 12.200,00		Resoconto incontri
73	PO Chieti	Chirurgia vascolare	1	centrale di monitoraggio Monitor multiparametrico			€ 12.200,00		Resoconto incontri
74	PO Chieti	Chirurgia vascolare	1	fonte luminosa frontale			€ 10.000,00		Resoconto incontri
75	PO Chieti	Chirurgia vascolare	1	Ecografia intravascolare				€ 122.000,00	Resoconto incontri
76	PO Chieti	Clinica Chirurgica	1	EBUS TBNA				€ 244.000,00	Resoconto incontri
77	PO Chieti	Clinica dermatologica	2	Dermatoscopi + n. 1 Sistema per epiluminescenza digitale			€ 65.880,00		Resoconto incontri
78	PO Chieti	Clinica Dermatologica	2	Lampade dermatologiche	€ 1.464,00	IN CORSO			PA22/074
79	PO Chieti	Clinica geriatrica	23	Letti elettrici degenza			€ 70.150,00		Nota Prevenzione prot. 42224U22-Ch del 12/07/2022
80	PO Chieti	Clinica Medica	1	EMOGASANALIZZATORE			€ 12.200,00		Resoconto incontri
81	PO Chieti	Clinica Medica	1	Sistema Holter ECG			€ 24.400,00		Resoconto incontri
82	PO Chieti	Clinica Medica	1	stampante termica per ECT	€ 1.830,00	IN CORSO			PA22/075
83	PO Chieti	Clinica Oftalmologica	1	Ecografo oculare			€ 109.800,00		Resoconto incontri
84	PO Chieti	Clinica Oftalmologica	1	California			€ 183.000,00		Resoconto incontri
85	PO Chieti	Clinica Oftalmologica	1	Ret Cam			€ 300.000,00		Resoconto incontri
86	PO Chieti	Clinica Oftalmologica	1	Perimetro automatico			€ 36.600,00		Resoconto incontri
87	PO Chieti	Clinica Oftalmologica	1	Ecotomografo portatile			€ 18.000,00		Resoconto incontri
88	PO Chieti	Clinica Oftalmologica	1	Scialitica carrellata			€ 9.760,00		Resoconto incontri
89	PO Chieti	Clinica Oftalmologica	1	YAG LASER, compreso tavolo, lampada a fessura e lenti a contatto per iridotomia e capsulotomia				€ 85.400,00	Resoconto incontri
90	PO Chieti	Clinica Oftalmologica	1	Riunito completo di strumentazione e poltrona				€ 20.740,00	Resoconto incontri
91	PO Chieti	Clinica Oftalmologica	1	Argon LASER oftalmologico, comprensivo di tavolo, lampada a fessura e n.3 lenti panfunduscopiche trattate				€ 109.800,00	Resoconto incontri
92	PO Chieti	Clinica Ortopedica	1	Sistema Tourniquet soft Touch			€ 10.980,00		Resoconto incontri
93	PO Chieti	Clinica Ortopedica	1	Maceratore Vortex Plus			€ 8.540,00		Resoconto incontri
94	PO Chieti	Clinica Ortopedica	1	Sistema di manipoli a batteria per ortopedia e traumatologia				€ 48.800,00	Resoconto incontri
95	PO Chieti	Clinica Ortopedica	1	Lampada Scialitica Carrellata			€ 6.100,00		PA22/077
96	PO Chieti	Clinica Pediatrica	1	Analizzatore ossido nitrico			€ 4.392,00		Resoconto incontri
97	PO Chieti	Clinica Pediatrica	1	Apparecchio per test del sudore			€ 7.320,00		Resoconto incontri
98	PO Chieti	Clinica Pediatrica	1	Spirometro				€ 48.800,00	Resoconto incontri
99	PO Chieti	Clinica Pediatrica	1	Polisonnografo			€ 6.100,00		Resoconto incontri
100	PO Chieti	Clinica Pediatrica	1	Sistema EEG con video EEG			€ 24.400,00		Resoconto incontri
101	PO Chieti	Clinica Pediatrica	1	ventilatore portatile a turbina			€ 18.300,00		Resoconto incontri
102	PO Chieti	Clinica Pediatrica	2	Counter per stadiometro	€ 610,00				PA22/076
103	ASL	Consultorio familiare	1	Ecotomografo			€ 48.800,00		
104	PO Chieti	Diagnostica Ecografica	2	Ecotomografo	€ 164.000,00	PNRR Missione 6			
105	PO Chieti	Dialisi	12	Letti elettrici degenza				€ 36.600,00	Resoconto incontri
106	PO Chieti	Emodinamica	2	Pacemaker esterno			€ 9.760,00		Resoconto incontri
107	PO Chieti	Emodinamica	1	sonda transesofagea			€ 34.160,00		Resoconto incontri
108	PO Chieti	Endoscopia	1	Generatore Radiofrequenza Barrx Flex				€ 36.600,00	Resoconto incontri
109	PO Chieti	Endoscopia	1	Sistema pH-impedenziometria con software				€ 14.640,00	Resoconto incontri
110	PO Chieti	Endoscopia	2	Monitor multiparametrico			€ 12.200,00		Resoconto incontri
111	PO Chieti	Endoscopia	2	armadi di stoccaggio endoscopi			€ 48.800,00		Resoconto incontri
112	PO Chieti	Endoscopia	1	Enteroscopio doppio pallone			€ 30.500,00		Resoconto incontri
113	PO Chieti	Endoscopia	3	colonne endoscopiche più strumenti endoscopici			€ 244.000,00	€ 536.000,00	Resoconto incontri

Allegato "2" - FONDI DI BILANCIO									
	STRUTTURA	U.O.	N°	DESCRIZIONE	2023 iva inclusa	Tipologia FONDI	2024 iva inclusa	2025 iva inclusa	Note
114	PO Chieti	Endoscopia	1	Ecoendoscopio				€ 244.000,00	Resoconto incontri
115	PO Chieti	Endoscopia	2	Lavaendoscopi (1)			€ 61.000,00		Resoconto incontri
116	PO Chieti	Farmacia	2	Moduli supporto gravimetrico e tracciabilità per preparazione antitblastica				€ 183.000,00	Resoconto incontri
117	PO Chieti	Farmacia	1	Sistema di monitoraggio continuo della temperatura				€ 21.960,00	Resoconto incontri
118	PO Chieti	Genetica Medica	1	Cappa sterile a flusso laminare verticale			€ 30.500,00		Resoconto incontri
119	PO Chieti	Genetica Medica	1	Termociclatore per PCR			€ 6.100,00		Resoconto incontri
120	PO Chieti	Genetica Medica	1	Preparatore automatico			€ 48.800,00		Resoconto incontri
121	PO Chieti	Genetica Medica	1	Robot per analisi citogenetiche in sospensione			€ 183.000,00		Resoconto incontri
122	PO Chieti	Genetica Medica	1	Sistema automat. per ricerca, acquisizione e cariotipizzazione automat.delle metafasi			€ 305.000,00		Resoconto incontri
123	PO Chieti	Genetica Medica	1	Sistema sequenziamento ngs			€ 60.000,00		Resoconto incontri
124	PO Chieti	Genetica Medica	1	Microscopio ottico con FISH			€ 36.600,00		Resoconto incontri
125	PO Chieti	Genetica Medica	1	Incubatore per colture cellulari			€ 6.100,00		Resoconto incontri
126	PO Chieti	Laboratorio Analisi	5	Frigorifero da laboratorio 1500 lt			€ 36.600,00		Resoconto incontri
127	PO Chieti	Laboratorio Analisi	8	Frigoriferi da laboratorio 700/500 lt			€ 29.280,00		Resoconto incontri
128	PO Chieti	Laboratorio Analisi	5	Congelatore da laboratorio			€ 36.600,00		Resoconto incontri
129	PO Chieti	Laboratorio Analisi	1	analizzatore di sperma			€ 9.760,00		
130	PO Chieti	Medicina Generale	1	Defibrillatore AED	€ 1.464,00				PA22/068
131	PO Chieti	Medicina generale 2	3	Monitor Multiparametrico portatile			€ 12.200,00		Resoconto incontri
132	PO Chieti	Medicina generale 2	18	Monitor Multiparametrici			€ 72.880,00		Resoconto incontri
133	PO Chieti	Medicina generale 2	3	App. Ventilazione non invasiva			€ 43.920,00		Resoconto incontri
134	PO Chieti	Medicina Generale 2		Pulsossimetri	€ 5.856,00	IN CORSO			PA22/080
135	PO Chieti	Medicina generale 2	14	Letti elettrici degenza			€ 42.700,00		Nota Prevenzione prot. 42224U22-Ch del 12/07/2022
136	PO Chieti	Medicina legale	2	Scialitica carrellata			€ 19.520,00		Resoconto incontri
137	PO Chieti	Medicina legale	1	manipolo				€ 12.200,00	Resoconto incontri
138	PO Chieti	Medicina nucleare	1	Sonda individuazione linfonodo sentinella			€ 47.580,00		Resoconto incontri
139	PO Chieti	Medicina nucleare	2	Sistema di misurazione contaminazione corporea (1)	€ 7.320,00				Resoconto incontri
140	PO Chieti	Neurologia	1	Sistema Holter ECG			€ 30.500,00		Resoconto incontri
141	PO Chieti	Neurologia	4	Monitor Dinascopie DS 7300			€ 14.640,00		Resoconto incontri
142	PO Chieti	Neurologia	1	Elettroencefalografo			€ 24.400,00		Resoconto incontri
143	PO Chieti	Neurologia	1	Monitor multiparametrico			€ 4.880,00		Resoconto incontri
144	PO Chieti	Odontoiatria	2	Sterilizzatrici			€ 14.640,00		Resoconto incontri
145	PO Chieti	Odontoiatria	1	Micromotore da banco			€ 6.100,00		Resoconto incontri
146	PO Chieti	ORL	1	Colonna endoscopica			€ 122.000,00		Resoconto incontri
147	PO Chieti	ORL	1	Dispositivo a ultrasuoni per chirurgia ossea				€ 61.000,00	Resoconto incontri
148	PO Chieti	ORL	6	Letti elettrici degenza			€ 18.300,00		Resoconto incontri
149	PO Chieti	Ostetricia e Ginecologia	34	Letti da degenza, elettrici semi articolati ad alzata variabile con annesse culle neonatali che favoriscono il contatto della madre con il proprio bambino			€ 132.736,00		Nota Prevenzione prot. 42224U22-Ch del 12/07/2022
150	PO Chieti	Ostetricia e Ginecologia	1	Sistema di emodinamica USCOM			€ 40.000,00		Resoconto incontri
151	PO Chieti	Ostetricia e Ginecologia	4	Poltrona/letto parto				€ 160.000,00	Resoconto incontri
152	PO Chieti	Ostetricia e Ginecologia	1	Colonna Isteroscopica				€ 109.800,00	Resoconto incontri
153	PO Chieti	Ostetricia e Ginecologia		Strumentario per isteroscopia			€ 30.500,00		Resoconto incontri
154	PO Chieti	Ostetricia e Ginecologia	10	Cardiotocografi (1)	€ 6.832,00		€ 40.992,00		Resoconto incontri
155	PO Chieti	Ostetricia e Ginecologia	10	Cardiotocografi wireless con centralina				€ 73.200,00	Resoconto incontri
156	PO Chieti	Ostetricia e Ginecologia	4	Letтино ginecologico			€ 14.640,00		Resoconto incontri
157	PO Chieti	Ostetricia e Ginecologia	1	Videocolposcopio con sistema videoregistrazione				€ 36.600,00	Resoconto incontri
158	PO Chieti	Ostetricia e Ginecologia	1	Sistema a radiofrequenza con aspirafumi				€ 58.560,00	Resoconto incontri
159	PO Chieti	Ostetricia e Ginecologia	6	Doppler fetale portatile immergibile in acqua			€ 10.980,00		Resoconto incontri
160	PO Chieti	Ostetricia e Ginecologia	1	Isola neonatale munita di lampada radiante			€ 15.860,00		Resoconto incontri
161	PO Chieti	Ostetricia e Ginecologia	2	Fasciatoio con annesso lavabo			€ 18.000,00		Resoconto incontri
162	PO Chieti	Ostetricia e Ginecologia	5	Lamapde scialitiche carrellate da sala parto con faro orientabile (3)			€ 24.400,00	€ 36.600,00	Resoconto incontri
163	PO Chieti	Ostetricia e Ginecologia	2	set completo strumentazione endoscopica fetale				€ 70.000,00	Resoconto incontri
164	PO Chieti	Ostetricia e Ginecologia	1	Sistema laser per endoscopia fetale				€ 12.200,00	Resoconto incontri
165	PO Chieti	Ostetricia e Ginecologia	1	colonna laparoscopica 4k				€ 183.000,00	Resoconto incontri
166	PO Chieti	Ostetricia e Ginecologia	1	ecotomografo touch per sala parto				€ 30.500,00	Resoconto incontri
167	PO Chieti	Ostetricia e Ginecologia	4	monitor multiparametrici			€ 29.280,00		Resoconto incontri
168	PO Chieti	Ostetricia e Ginecologia	1	incubatrice da trasporto con ventilatore meccanico e dispositivo t-piepe			€ 36.600,00		Resoconto incontri
169	PO Chieti	Ostetricia e Ginecologia	3	Phmetro portatile per emogasanalizzatori cordonale			€ 10.980,00		Resoconto incontri
170	PO Chieti	Ostetricia e Ginecologia	1	Manipolatore uterino			€ 10.370,00		
171	PO Chieti	Ottica Fisiopatologica	6	Letti elettrici			€ 14.640,00		Resoconto incontri
172	PO Chieti	Patologia Chirurgica/chirurgia oncologica	22	monitor multiparametrico			€ 85.400,00		Resoconto incontri
173	PO Chieti	Pediatria	1	Ecotomografo	€ 82.000,00	PNRR Missione 6			

Allegato "2" - FONDI DI BILANCIO

	STRUTTURA	U.O.	N°	DESCRIZIONE	2023 iva inclusa	Tipologia FONDI	2024 iva inclusa	2025 iva inclusa	Note
174	PO Chieti	Pneumologia	1	Broncoscopio			€ 25.000,00		Resoconto incontri
175	PO Chieti	Pneumologia	1	Aggiornamento attrezzatura fisiopatologia respiratoria			€ 36.600,00		Resoconto incontri
176	PO Chieti	Pneumologia	2	Spirometri computerizzati				€ 54.900,00	Resoconto incontri
177	PO Chieti	Pronto soccorso OBI	1	Centrale di monitoraggio			€ 12.200,00		Resoconto incontri
178	PO Chieti	Pronto soccorso OBI	8	Monitor Multiparametrico			€ 39.040,00		Resoconto incontri
179	PO Chieti	Radiodiagnostica	1	Telecomando	€ 180.560,00	PNRR Missione 6			
180	PO Chieti	Radiodiagnostica	1	Risonanza magnetica 1,5T	€ 914.000,00	PNRR Missione 6			
181	PO Chieti	Radiodiagnostica	1	Ortopantomografo CONE BEAM	€ 73.200,00	PNRR Missione 6			
182	PO Chieti	Radiodiagnostica	1	Lampada scialitica portatile			€ 13.420,00		Resoconto incontri
183	PO Chieti	Radiodiagnostica	1	MOC total body				€ 122.000,00	Resoconto incontri
184	PO Chieti	Radiodiagnostica	1	Risonanza Magnetica 3T				€ 2.000.000,00	Resoconto incontri
185	PO Chieti	Radiodiagnostica	1	Arco C				€ 219.600,00	Resoconto incontri
186	PO Chieti	Radiodiagnostica	1	Mammografo				€ 150.000,00	Resoconto incontri
187	PO Chieti	Radiodiagnostica	1	Angiografo				€ 671.000,00	Resoconto incontri
188	PO Chieti	Terapia del dolore	2	Letti elettrici			€ 4.880,00		Resoconto incontri
189	PO Chieti	TIN	4	Lampade per fototerapia			€ 9.760,00	€ 9.760,00	Resoconto incontri
190	PO Chieti	TIN	1	Monitor neonatale CFM e EEG				€ 36.600,00	Resoconto incontri
191	PO Chieti	TIN	1	bilirubinometro			€ 6.100,00		Resoconto incontri
192	PO Chieti	TIN	6	incubatrici ibride (1)			€ 95.160,00	€ 95.160,00	Resoconto incontri
193	PO Chieti	TIN	1	fasciatoio neonatale attrezzato			€ 18.300,00		Resoconto incontri
194	PO Chieti	TIN	1	Microcentrifuga			€ 5.490,00		Resoconto incontri
195	PO Chieti	TIN	8	blender aria /ossigeno				€ 34.160,00	Resoconto incontri
196	PO Chieti	TIN	8	rianimatori neonatali dotati di raccordo a T con aspiratore e miscelatore				€ 40.000,00	Resoconto incontri
197	PO Chieti	TIN	2	apparecchiatura per monitoraggio NIRS				€ 19.520,00	Resoconto incontri
198	PO Chieti	TIN	2	Monitor transcutaneo per rilvazione PO2/PCO2 (1)			€ 17.080,00		Resoconto incontri
199	PO Chieti	TIN	2	Isola neonatale completa di sitema per rianimazione neonatale				€ 48.800,00	Resoconto incontri
200	PO Chieti	TIN	2	Materassino per fototerapia			€ 11.224,00		Resoconto incontri
201	PO Chieti	TIN	1	Ventilatore meccanico HFO				€ 41.480,00	Resoconto incontri
202	PO Chieti	TIN	4	Monitor Multiparametrico da TIN			€ 29.280,00		Resoconto incontri
203	PO Chieti	TIN	1	incubatore da trasporto neonatale completo				€ 50.000,00	Resoconto incontri
204	PO Chieti	TIN	1	Ventilatore meccanico per ambulanza da trasporto neonatale			€ 36.600,00		Resoconto incontri
205	PO Chieti	TIN	1	sistema Video EEG			€ 25.000,00		Resoconto incontri
206	PO Chieti	TIN	2	apparecchio per otomissioni acustiche				€ 9.760,00	Resoconto incontri
207	PO Chieti	TIN	1	Videolaringoscopia			€ 10.000,00		Resoconto incontri
208	PO Chieti	TIN	1	Broncoscopio neonatale			€ 14.640,00		Resoconto incontri
209	PO Chieti	TIN	2	erogatore ossido -nitrico per incubatore da trasporto				€ 19.520,00	Resoconto incontri
210	PO Chieti	TIN	1	sistema per ventilazione high-flow				€ 10.980,00	Resoconto incontri
211	PO Chieti	TIN	10	LETTINO NEONATALE CON CARRELLO E COPERTURA			€ 8.540,00		Resoconto incontri
212	PO Chieti	TIN	4	Bilancia Neonatale	€ 2.440,00	IN CORSO			PA22/082
213	PO Chieti	TIN	2	Scaldabiberon	€ 7.320,00	IN CORSO			PA22/082
214	PO Chieti	TIN	2	Oftalmoscopio a luce diretta	€ 1.464,00	IN CORSO			PA22/082
215	PO Chieti	Urologia	1	Colonna Ambulatoriale PDD			€ 97.600,00		Resoconto incontri
216	PO Chieti	Urologia		Cistoscopi rigidi e flessibili			€ 48.800,00		Resoconto incontri
217	PO Chieti	Urologia	2	Letto motorizzato per cistoscopia				€ 36.600,00	Resoconto incontri
218	PO Chieti	Urologia	1	laser ad olmio				€ 122.000,00	Resoconto incontri
219	PO Chieti	Urologia	18	Letti elettrici degenza			€ 54.900,00		Nota Prevenzione prot. 42224U22-Ch del 12/07/2022
220	Distretto Chieti Scalo	Distretto Chieti Scalo	1	Ecotomografo			€ 30.500,00		
221	Distretto Chieti Scalo	Distretto Chieti Scalo	2	Spirometri portatili			€ 6.100,00		
222	Distretto Chieti Scalo	Distretto Chieti Scalo	1	Sistema holter (2 pressori)			€ 9.760,00		
223	Distretto Chieti Scalo	Distretto Chieti Scalo	1	Audioimpedenziometro			€ 4.880,00		
224	Distretto Chieti Scalo	Distretto Chieti Scalo	1	Autorefrattometro			€ 6.100,00		
225	Distretto Chieti Scalo	Distretto Chieti Scalo	1	lampada a fessura			€ 9.760,00		
226	Distretto Chieti Scalo	Distretto Chieti Scalo	1	tonometro a soffio			€ 8.540,00		
227	Distretto Chieti Scalo	Distretto Chieti Scalo	1	oftalmoscopio			€ 854,00		
228	Distretto Chieti Scalo	Distretto Chieti Scalo	1	ottotipo			€ 854,00		
229	Distretto Chieti Scalo	Distretto Chieti Scalo	1	Colposcopio			€ 36.600,00		
230	Distretto Chieti Scalo	Distretto Chieti Scalo	2	Elettrocardiografi			€ 4.880,00		
231	DSB Atessa	Amb. Otorino	1	Audiometro			€ 4.880,00		
232	DSB Atessa	Amb. Otorino	1	Otoscopio			€ 610,00		
233	DSB Atessa	Amb. Otorino	1	Luce frontale			€ 1.220,00		
234	DSB Castiglione M.M.	DSB Castiglione M.M.	1	Elettrocardiografo			€ 3.660,00		
235	DSB Francavilla al mare	DSB Francavilla al mare	1	Riunito dentistico			€ 18.300,00		
236	DSB Lama dei Peligni	DSB Lama dei Peligni	1	Ecotomografo (cardio, gineco, multi)					Nota prot. 21704U22-CH

Allegato "2" - FONDI DI BILANCIO									
	STRUTTURA	U.O.	N°	DESCRIZIONE	2023 iva inclusa	Tipologia FONDI	2024 iva inclusa	2025 iva inclusa	Note
237	DSB Lama dei Peligni	DSB Lama dei Peligni	1	Elettrocardiografo					Nota prot. 21704U22-CH
238	DSB San Salvo	Radiologia	1	Ortopantomografo CONE BEAM	€ 73.200,00	PNRR Missione 6			
239	DSB Torricella Peligna	DSB Torricella Peligna	1	Ecotomografo (cardio, gineco, multi)					Nota prot. 21704U22-CH
240	DSB Torricella Peligna	DSB Torricella Peligna	1	Spirometro computerizzato					Nota prot. 21704U22-CH
241	DSB Torricella Peligna	DSB Torricella Peligna	1	Elettrocardiografo					Nota prot. 21704U22-CH
242	Guardiagrele	RADA	12	Letti elettrici degenza			€ 36.600,00		Nota Prevenzione prot. 42224U22-Ch del 12/07/2022
243	PO Lanciano	Amb. Ematologia SIT	2	Poltrone da prelievo			€ 6.100,00		Resoconto incontri
244	PO Lanciano	Blocco Operatorio	2	Autoclavi (1)	€ 73.200,00		€ 73.200,00		Resoconto incontri
245	PO Lanciano	Blocco Operatorio	3	Termosaldatrice rotativa			€ 10.980,00		Resoconto incontri
246	PO Lanciano	Blocco Operatorio	1	Arco C				€ 183.000,00	Resoconto incontri
247	PO Lanciano	Blocco Operatorio	1	Elettrocardiografo	€ 3.660,00				PA22/091
248	PO Lanciano	Blocco Operatorio	1	Container	€ 1.220,00				PA22/093
249	PO Lanciano	Blocco Operatorio	1	Modulo aspirafumi per elettrobisturi			€ 6.100,00		
250	PO Lanciano	Cardiologia UTIC	1	Ecocardiografo	€ 82.000,00	PNRR Missione 6			
251	PO Lanciano	Caridologia UTIC	1	Sistema Holter ECG			€ 30.500,00		Resoconto incontri
252	PO Lanciano	Caridologia UTIC	1	Sistema per test Ergometrici			€ 36.600,00		Resoconto incontri
253	PO Lanciano	Caridologia UTIC	1	Emogasanalizzatore					Service
254	PO Lanciano	Caridologia UTIC	3	Stimolatore cardiaco esterno			€ 10.980,00		Resoconto incontri
255	PO Lanciano	Centro Trasfusionale	1	Centrifuga provette tipo IEC CL30 con rotore			€ 12.200,00		Resoconto incontri
256	PO Lanciano	Citodiagnostica	1	Sistema automatico di stampa vetrini			€ 30.500,00		Resoconto incontri
257	PO Lanciano	Citodiagnostica	1	Citocentrifuga			€ 7.320,00		Resoconto incontri
258	PO Lanciano	Citodiagnostica	1	Sistema automatico di stampa vetrini				service	Resoconto incontri
259	PO Lanciano	Cure palliative e hospice	2	Strumento contaglobuli			€ 30.500,00		Resoconto incontri
260	PO Lanciano	Cure palliative e hospice	2	Analizzatore automatico per chimica clinica			€ 31.720,00		Resoconto incontri
261	PO Lanciano	Endoscopia	1	armadio endoscopi			€ 24.400,00		Resoconto incontri
262	PO Lanciano	Endoscopia		Strumenti endoscopici				€ 183.000,00	Resoconto incontri
263	PO Lanciano	Endoscopia	1	Defibrillatore AED	€ 3.660,00				PA22/095
264	PO Lanciano	Endoscopia	1	Lavaendoscopi			€ 30.500,00		
265	PO Lanciano	Laboratorio analisi	1	analizzatore di sperma				€ 9.760,00	
266	PO Lanciano	Medicina	4	Monitor multiparametrico			€ 48.800,00		Resoconto incontri
267	PO Lanciano	Medicina	1	Emogasanalizzatore					Service
268	PO Lanciano	Medicina	1	Sistema spirometrico computerizzato			€ 30.500,00		Resoconto incontri
269	PO Lanciano	Neurologia	1	Defibrillatore AED	€ 3.660,00				PA22/095
270	PO Lanciano	neurologia/Stroke	1	Sistema Holter pressorio e cardiaco			€ 24.400,00		Resoconto incontri
271	PO Lanciano	Oculistica	1	Laser Chirurgico Argon			€ 109.800,00		Resoconto incontri
272	PO Lanciano	Oculistica	1	Laser Chirurgico Yag Laser			€ 85.400,00		Resoconto incontri
273	PO Lanciano	oculistica	1	Elettrocardiografo	€ 3.660,00				PA22/091
274	PO Lanciano	Oculistica	2	Defibrillatori AED	€ 7.320,00				PA22/095
275	PO Lanciano	Odontostomatologia	1	riunito dentale			€ 18.300,00		Resoconto incontri
276	PO Lanciano	ORL	8	Letti elettrici degenza			€ 24.400,00		Nota Prevenzione prot. 42224U22-Ch del 12/07/2022
277	PO Lanciano	Ortopedia	2	Kinetec			€ 12.200,00		Resoconto incontri
278	PO Lanciano	Ostetricia	2	Cardiotocografo(1)	€ 8.540,00		€ 8.540,00		Resoconto incontri
279	PO Lanciano	Ostetricia e Ginecologia	1	Aspirafumi per elettrobisturi			€ 8.540,00		Resoconto incontri
280	PO Lanciano	Ostetricia e Ginecologia	1	Sistema integrato per la rimozione meccanica isteroscopica dei tessuti (Myosure)			€ 12.200,00		Resoconto incontri
281	PO Lanciano	Ostetricia ginecologia	1	Ecotomografo	€ 82.000,00	PNRR Missione 6			
282	PO Lanciano	Otorinolaringoiatria	1	Elettrocardiografo	€ 3.660,00				PA22/091
283	PO Lanciano	Pediatria	1	Ecotomografo	€ 82.000,00	PNRR Missione 6			
284	PO Lanciano	Pediatria	1	Incubatrice da trasporto			€ 30.500,00		Resoconto incontri
285	PO Lanciano	Pediatria	10	Letti elettrici degenza			€ 30.500,00		Nota Prevenzione prot. 42224U22-Ch del 12/07/2022
286	PO Lanciano	Pronto soccorso	1	Sistema di monitoraggio multiparametrico				€ 24.400,00	Resoconto incontri
287	PO Lanciano	Pronto Soccorso	2	Cpap					Service
288	PO Lanciano	Pronto Soccorso	1	Elettrobisturi			€ 18.300,00		Resoconto incontri
289	PO Lanciano	Psichiatria	1	Aspiratore	€ 732,00				PA22/100
290	PO Lanciano	Radiologia	1	Telecomandato	€ 247.700,00	PNRR Missione 6			
291	PO Lanciano	Radiologia	1	Sistema polifunzionale radiologico digitale	€ 244.000,00	PNRR Missione 6			
292	PO Lanciano	Radiologia	1	Ortopantomografo CONE BEAM	€ 73.200,00	PNRR Missione 6			
293	PO Lanciano	Radiologia	1	TAC 128 strati	€ 530.000,00	PNRR Missione 6			
294	PO Lanciano	Radiologia	1	Risonanza magnetica 1,5T	€ 914.000,00	PNRR Missione 6			
295	PO Lanciano	Radiologia	1	Portatile per l'esecuzione degli esami RX			€ 61.000,00		Resoconto incontri
296	PO Lanciano	Riabilitazione	4	Elettroterapia multifunzione				€ 31.720,00	Resoconto incontri

Allegato "2" - FONDI DI BILANCIO

	STRUTTURA	U.O.	N°	DESCRIZIONE	2023 iva inclusa	Tipologia FONDI	2024 iva inclusa	2025 iva inclusa	Note
297	PO Lanciano	Riabilitazione	2	radarterapia				€ 17.080,00	Resoconto incontri
298	PO Lanciano	Riabilitazione	2	magnetoterapia total body				€ 24.400,00	Resoconto incontri
299	PO Lanciano	Riabilitazione	3	ultrasuoni				€ 10.980,00	Resoconto incontri
300	PO Lanciano	Riabilitazione	3	laser				€ 32.940,00	Resoconto incontri
301	PO Lanciano	Riabilitazione	2	ultracrioterapia				€ 61.000,00	Resoconto incontri
302	PO Lanciano	Riabilitazione	1	tecarterapia				€ 30.500,00	Resoconto incontri
303	PO Lanciano	Riabilitazione	1	onda d'urto radiale				€ 48.800,00	Resoconto incontri
304	PO Lanciano	Riabilitazione	2	Cyclette				€ 6.100,00	Resoconto incontri
305	Orsogna	Distretto	1	Glucometro					
306	Orsogna	Distretto	1	Emogas analizzatore portatile					
307	Orsogna	Distretto	1	Carrello emergenza			€ 2.440,00		
308	Orsogna	Distretto	1	Carrelle medicazioni			€ 2.440,00		
309	Ortona	Chirurgia Senologica	1	Ecotomografo	€ 82.000,00	PNRR Missione 6			
310	Ortona	Geriatria	27	Letti elettrici degenza			€ 82.350,00		Nota Prevenzione prot. 42224U22-Ch del 12/07/2022
311	Ortona	Lungodegenza	1	Ecotomografo	€ 82.000,00	PNRR Missione 6			
312	Ortona	Oncologia ginecologica	14	Letti elettrici degenza			€ 42.700,00		Nota Prevenzione prot. 42224U22-Ch del 12/07/2022
313	Ortona	Ortopedia/Chirurgia Generale	10	Letti elettrici degenza			€ 30.500,00		Nota Prevenzione prot. 42224U22-Ch del 12/07/2022
314	Ortona	PMA	1	Ecotomografo	€ 82.000,00	PNRR Missione 6			
315	Ortona	Radiologia	1	Telecomandato	€ 247.700,00	PNRR Missione 6			
316	Ortona	Radiologia	1	Sistema polifunzionale radiologico digitale	€ 244.000,00	PNRR Missione 6			
317	Ortona	Radiologia	1	TAC 128 strati	€ 530.000,00	PNRR Missione 6			
318	Ortona	Radiologia	1	Densitometro osseo MOC	€ 48.800,00	PNRR Missione 6			
319	PTA Casoli	PTA Casoli	1	Otoscopio a fibre ottiche	€ 610,00				
320	PTA Casoli	PTA Casoli	1	Ecotomografo	€ 82.000,00	PNRR Missione 6			
321	PTA Casoli	Radiodiagnostica	1	Sistema polifunzionale radiologico digitale	€ 244.000,00	PNRR Missione 6			
322	Sangro Aventino	Sangro Aventino	7	Ecografi bed side (€ 10.000 i.e. cad.)	€ 85.400,00	PNRR Missione 5			
323	Sangro Aventino	Sangro Aventino	6	Elettrocardiografi (€ 4.000 i.e. cad.)	€ 29.200,00	PNRR Missione 5			
324	Sangro Aventino	Sangro Aventino	10	Sistema Holter pressori (2 holter) (€ 10.000 i.e. cad.)	€ 122.000,00	PNRR Missione 5			
325	Sangro Aventino	Sangro Aventino	8	Sistema Holter Cardiaci (2holter) (€ 12.000 i.e. cad.)	€ 117.120,00	PNRR Missione 5			
326	Sangro Aventino	Sangro Aventino	3	Sistemi Holter lunga durata (1 holter) (€ 8.000 i.e. cad.)	€ 29.280,00	PNRR Missione 5			
327	Sangro Aventino	Sangro Aventino	30	Eventi recorder (€ 500 i.e. cad.)	€ 18.300,00	PNRR Missione 5			
328	Sangro Aventino	Sangro Aventino	7	spirometri computerizzati (€ 25.000 i.e. cad.)	€ 213.500,00	PNRR Missione 5			
329	Sangro Aventino	Sangro Aventino	6	Ecografo per ambulatori (€ 35.000 i.e. cad.)	€ 256.200,00	PNRR Missione 5			
330	Sangro Aventino	Sangro Aventino	2	Auto mediche di alta fascia e attrezzate (€ 100.000 i.e. cad.)	€ 244.000,00	PNRR Missione 5			
331	Sangro Aventino	Sangro Aventino	1	Auto attrezzata per servizio radiologia domiciliare	€ 109.000,00	PNRR Missione 5			
332	PO Vasto	ANATOMIA PATOLOGICA	1	MICROTOMO ROTATIVO			€ 15.740,00		Resoconto incontri
333	PO Vasto	BLOCCO OPERATORIO	5	MONITOR MULTIPARAMETRICI PRESALA			€ 48.800,00		Resoconto incontri
334	PO Vasto	BLOCCO OPERATORIO	5	MONITOR SALA			€ 61.000,00		Resoconto incontri
335	PO Vasto	BLOCCO OPERATORIO	5	TAVOLI OPERATORI (2)			€ 244.000,00	€ 366.000,00	Resoconto incontri
336	PO Vasto	BLOCCO OPERATORIO	3	APPARECCHI PER ANESTESIA			€ 91.500,00		Resoconto incontri
337	PO Vasto	BLOCCO OPERATORIO	5	SCIALITICHE con satellite (2)			€ 73.200,00	€ 48.800,00	Resoconto incontri
338	PO Vasto	BLOCCO OPERATORIO	5	sistema acquisizione video				€ 146.400,00	Resoconto incontri
339	PO Vasto	BLOCCO OPERATORIO	1	LAVAFERRI			€ 24.400,00		Resoconto incontri
340	PO Vasto	Blocco Operatorio - centrale sterilizzazione	1	Autoclavi			€ 73.200,00		
341	PO Vasto	BLOCCO OPERATORIO ORTOPEDIA	1	Sistema manipoli ortopedici			€ 48.800,00		Resoconto incontri
342	PO Vasto	BLOCCO OPERATORIO-STERILIZZAZIONE	2	Autoclavi (1)	€ 73.200,00		€ 73.200,00		Resoconto incontri
343	PO Vasto	Cardiologia UTIC	2	Elettrocardiografi 18 derivazioni	€ 7.320,00				PA22/046
344	PO Vasto	CARDIOLOGIA-UTIC	1	ECOGRAFO PALMARE + SONDA VASCOLARE			€ 12.200,00		Resoconto incontri
345	PO Vasto	CARDIOLOGIA-UTIC	1	SISTEMA PER ABLAZIONE FIBRILLAZIONE ATRIALE IBRIDA O COMBINATA A RADIOFREQUENZA			€ 48.800,00		Resoconto incontri
346	PO Vasto	CENTRO TRASFUSIONALE	2	INCUBATORI CON AGITATORE PIASTRINICO			€ 8.000,00		Resoconto incontri
347	PO Vasto	ENDOSCOPIA DIGESTIVA	3	ARMADI PER ENDOSCOPI				€ 73.200,00	Resoconto incontri
348	PO Vasto	ENDOSCOPIA DIGESTIVA	2	LAVAENDOSCOPI				€ 53.680,00	Resoconto incontri
349	PO Vasto	ENDOSCOPIA DIGESTIVA		INTEGRAZIONE VIDEOGASTROSCOPI E VIDEOCOLONSCOPI				€ 183.000,00	Resoconto incontri
350	PO Vasto	Geriatria	1	elettrocardiografo 18 derivazioni	€ 3.660,00				PA22/043
351	PO Vasto	malattie infettive	1	Elettrocardiografo	€ 3.660,00				PA22/050
352	PO Vasto	Medicina	1	Defibrillatore AED	€ 3.660,00				PA22/048
353	PO Vasto	Medicina/Geriatria	1	Ecotomografo	€ 82.000,00	PNRR Missione 6			
354	PO Vasto	Neurologia	1	elettrocardiografi	€ 3.172,00				

Allegato "2" - FONDI DI BILANCIO									
	STRUTTURA	U.O.	N°	DESCRIZIONE	2023 iva inclusa	Tipologia FONDI	2024 iva inclusa	2025 iva inclusa	Note
355	PO Vasto	OCULISTICA	1	STRUMENTARIO			€ 4.880,00		Resoconto incontri
356	PO Vasto	oculistica	1	Riunito Oftalmico + proiettore ottotipo + lampada a fessura	€ 10.488,00	INCORSO			PA22/045
357	PO Vasto	oculistica	1	Oftalmometro	€ 2.440,00	INCORSO			PA22/049
358	PO Vasto	oculistica	1	Tonometro	€ 8.400,00	INCORSO			PA22/049
359	PO Vasto	oculistica	1	Autorefrattometro	€ 7.320,00	INCORSO			PA22/049
360	PO Vasto	oculistica	1	Elettrocardiografo	€ 3.660,00				PA22/091
361	PO Vasto	oculistica	1	modulo vision per microscopio operatorio				€ 54.900,00	
362	PO Vasto	OSTETRICIA E GINECOLOGIA	3	CARDIOTOCOGRAFI (1)	€ 8.540,00		€ 17.080,00		Resoconto incontri
363	PO Vasto	OSTETRICIA E GINECOLOGIA	2	POLTRONE SALA PARTO			€ 56.120,00		Resoconto incontri
364	PO Vasto	OTORIOLARINOLOGIA	1	COLONNA LAPAROSCOPICA			€ 122.000,00		Resoconto incontri
365	PO Vasto	PEDIATRIA-NIDO	3	ISOLA NEONATALE (2)	€ 43.920,00		€ 21.960,00		Resoconto incontri
366	PO Vasto	PEDIATRIA-NIDO	1	RIANIMATORE NEONATALE CON RACCORDO A T			€ 6.100,00		Resoconto incontri
367	PO Vasto	PEDIATRIA-NIDO	3	POMPA SIRINGA			€ 9.150,00		Resoconto incontri
368	PO Vasto	Pronto Soccorso	2	elettrocardiografi 18 derivazioni	€ 7.320,00				PA22/027
369	PO Vasto	Radiologia	1	Risonanza Magnetica 1,5T	€ 914.000,00	PNRR Missione 6			
370	PO Vasto	Radiologia	1	Telecomandato	€ 247.700,00	PNRR Missione 6			
371	PO Vasto	Radiologia	1	Ortopantomografo CONE BEAM	€ 73.200,00	PNRR Missione 6			
372	PO Vasto	Radiologia	1	Sistema polifunzionale radiologico digitale	€ 244.000,00	PNRR Missione 6			
373	PO Vasto	RADIOLOGIA	1	ARCO C (1)			€ 207.400,00		Resoconto incontri
374	PO Vasto	UROLOGIA	1	COLONNA ENDOSCOPIA UROLOGICA				€ 183.000,00	Resoconto incontri

€ 10.814.780,00	€ 11.006.700,00
-----------------	-----------------

PNRR	PNRR Missione 6 "GRANDI APPARECCHIATURE"- Anno 2023	€ 7.348.160,00
	PNRR Missione 6 "GRANDI APPARECCHIATURE"- Anno 2024	€ 914.000,00
	TOTALE	€ 8.262.160,00

PNRR	PNRR Missione 5	€ 1.224.000,00
	TOTALE	€ 1.224.000,00

PRESIDI	CONTO ESERCIZIO 2023
VASTO	€ 186.760,00
LANCIANO	€ 109.312,00
CHIETI	€ 243.024,00
ORTONA	€ 610,00
TERRITORIO	€ -
TOTALE	€ 539.706,00

Autorizzato Chieti	€ 28.914,00
Autorizzato Vasto	€ 57.928,00
Autorizzato Lanciano	€ 27.572,00
Autorizzato Atesa	€ 0,00

Allegato "3" - ACQUISTI INDIFFERIBILI SENZA COPERTURA

	STRUTTURA	U.O.	N°	DESCRIZIONE	2023 iva inclusa	Note	Stato
1	ASL	ASL	10	Defibrillatori AED	€ 30.500,00		
2	ASL	ASL		Adeguamento Riuniti odontoiatrici a nuove normative "amalgama"	€ 30.500,00		
3	ASL	Consultorio familiare	5	Doppler fetale portatile	€ 2.440,00		
4	Atessa	Pronto Soccorso	1	lampada scialitica a parete	€ 9.760,00	PA22/084	
5	Atessa	Pronto Soccorso	1	Autoclave da banco	€ 9.760,00	PA22/084	
6	Atessa	Pronto Soccorso	1	Termosaldatrice	€ 6.100,00	PA22/084	
7	PO Chieti	Audiovestibologia	1	Apparecchio per riflesso vestibolo oculo motore	€ 2.440,00	PA22/070	
8	PO Chieti	Audiovestibologia	1	Impedenziometro	€ 3.660,00	PA22/070	
9	PO Chieti	Blocco Operatorio	8	Pensili a soffitto	€ 87.840,00		
10	PO Chieti	Blocco Operatorio	2	Videolaringoscopia (2)	€ 36.600,00	Resoconto incontri	
11	PO Chieti	Cardiochirurgia	3	Monitor ripetitori	€ 3.660,00	PA22/071	
12	PO Chieti	Cardiochirurgia	2	Lampade Frontali	€ 17.080,00	PA22/071-importo non sufficiente	
13	PO Chieti	Cardiochirurgia	2	Telemetria	€ 10.980,00		
14	PO Chieti	Cardiochirurgia UTIC	10	Pulsossimetri	€ 14.640,00	PA22/072	
15	PO Chieti	Chirurgia Generale	2	Monitor Multiparametrici	€ 7.320,00	PA22/073	
16	PO Chieti	Chirurgia Generale	2	Caschetti LED	€ 8.784,00	PA22/073	
17	PO Chieti	Clinica Medica	1	Sterilizzatore automatico maschere per ventilazione	€ 2.440,00	PA22/075	
18	PO Chieti	Clinica Medica	1	Insufflatore-esufflatore meccanico	€ 4.880,00	PA22/075	
19	PO Chieti	Clinica Medica	1	RACK per pompe infusionali	€ 4.880,00	PA22/075	
20	PO Chieti	Clinica Pediatrica		Sistema per ossigenoterapia	€ 3.660,00	PA22/076	
21	PO Chieti	Diabetologia Pediatrica	2	Stadiometro con bilancia	€ 4.880,00	PA22/076	
22	PO Chieti	Endoscopia	3	Pompe Insufflazione CO2	€ 7.320,00	PA22/078	
23	PO Chieti	Genetica Medica	1	Stufa essiccatrice	€ 2.440,00	PA22/079	
24	PO Chieti	Genetica Medica	1	Termociclatore	€ 2.440,00	PA22/079	
25	PO Chieti	Medicina nucleare	1	Sistema di misurazione contaminazione corporea (1)	€ 7.320,00	Resoconto incontri	
26	PO Chieti	Ostetricia e Ginecologia	10	Cardiotocografi (3)	€ 20.496,00	Resoconto incontri	
27	PO Chieti	Ostetricia e Ginecologia		Accessori per manipolatore	€ 2.440,00	PA22/081	
28	PO Chieti	Ostetricia e Ginecologia	2	Scaldasacche	€ 3.660,00	PA22/081	
29	PO Chieti	Pediatria Reumatologica	1	Stadiometro con bilancia	€ 1.464,00	PA22/076	
30	PO Chieti	Pediatria Reumatologica	1	Capillaroscopia	€ 1.830,00	PA22/076	
31	PO Chieti	Pediatria Reumatologica	1	Bilancia per lattanti	€ 1.586,00	PA22/076	
32	PO Chieti	TIN	1	Sistema di trattamento ipotermia neonatale	€ 28.060,00	Resoconto incontri	
33	PO Chieti	TIN	2	Monitor transcutaneo per rilevazione PO2/PCO2 (1)	€ 17.080,00	Resoconto incontri	
34	Chieti - Lanciano - Vasto	Pronto Soccorso	15	Barelle	€ 45.750,00	PA22/099	
35	DSB Lama dei Peligni	DSB Lama dei Peligni	1	lettino da visita elettrico	€ 3.050,00	Nota prot. 21704U22-CH	
36	DSB Lama dei Peligni	DSB Lama dei Peligni	2	lettini per fisioterapia	€ 3.660,00	Nota prot. 21704U22-CH	
37	DSB Lama dei Peligni	DSB Lama dei Peligni	1	Lampada da visita	€ 2.440,00	Nota prot. 21704U22-CH	

38	DSB Lama dei Peligni	DSB Lama dei Peligni	1	Imbustatrice con contenitore per trasporto	€ 12.200,00	Nota prot. 21704U22-CH	
39	DSB Lama dei Peligni	DSB Lama dei Peligni	1	Laser terapia	€ 30.500,00	Nota prot. 21704U22-CH	
40	DSB Lama dei Peligni	DSB Lama dei Peligni	1	Elettroterapia	€ 6.100,00	Nota prot. 21704U22-CH	
41	DSB Lama dei Peligni	DSB Lama dei Peligni	1	Tecar terapia	€ 30.500,00	Nota prot. 21704U22-CH	
42	DSB San Salvo	Diagnostica Senologica (Ortona)	1	Mammografo con tomosintesi	€ 146.400,00		
43	Guardiagrele	Ospedale di comunità	20	Letti elettrici degenza	€ 61.000,00	Nota Prevenzione prot. 42224U22-Ch del 12/07/2022	
44	PO Lanciano	Anestesia e Rianimazione	1	Elettrocardiografo	€ 3.660,00	Resoconto incontri	
45	PO Lanciano	Anestesia e Rianimazione	1	aspiratore fumi chirurgici	€ 4.880,00	Resoconto incontri	
46	PO Lanciano	Anestesia e Rianimazione	3	Defibrillatori Multiparametrici	€ 25.620,00	Resoconto incontri	
47	PO Lanciano	Blocco Operatorio	1	Modulo aspirafumi per elettrobisturi	€ 6.100,00		
48	PO Lanciano	Blocco Operatorio	2	Sistema Scaldaliquidi per infusione	€ 14.640,00	Resoconto incontri	
49	PO Lanciano	Blocco Operatorio	1	Scialtica a soffitto	€ 24.400,00	PA22/063	
50	PO Lanciano	Cardiologia UTIC	1	Sistema di monitoraggio multiparametrico completo di n.7 monitor e centrale di monitoraggio	€ 85.400,00	PA22/062	
51	PO Lanciano	Centro trasfusionale	1	Incubatore/agitatore	€ 9.760,00	Resoconto incontri	
52	PO Lanciano	Centro trasfusionale	1	Pompa portatile per terpaia ferrochelante	€ 18.300,00	Resoconto incontri	
53	PO Lanciano	Centro Trasfusionale	1	Centrifuga da banco refrigerata	€ 18.300,00	Resoconto incontri	
54	PO Lanciano	Chirurgia	1	Triturapadelle	€ 9.760,00	Resoconto incontri	
55	PO Lanciano	Dermatologia	1	Lampada dermatologica	€ 1.830,00	PA22/094	
56	PO Lanciano	Endoscopia	1	Elettrobisturi	€ 24.400,00	Resoconto incontri	
57	PO Lanciano	Endoscopia	1	Adattatore per biopsia epatica	€ 1.830,00	PA22/060	
58	PO Lanciano	Endoscopia	2	Barella endoscopica	€ 8.540,00		
59	PO Lanciano	Endoscopia	1	Aggiornamento SW elettrobisturi	€ 6.100,00	PA22/096	
60	PO Lanciano	Neurologia	14	Letti elettrici e 16 comodini	€ 42.700,00	Resoconto incontri	
61	PO Lanciano	Neurologia	2	Letti bilancia	€ 12.200,00	PA22/059	
62	PO Lanciano	Neurologia	1	Sistema di monitoraggio multiparametrico completo di n.6 monitor e centrale di monitoraggio	€ 48.800,00	PA22/059	
63	PO Lanciano	O.B. multidisciplinare	7	Letti elettrici degenza	€ 21.350,00	Nota Prevenzione prot. 42224U22-Ch del 12/07/2022	
64	PO Lanciano	OBI	7	Letti elettrici degenza	€ 21.350,00	Nota Prevenzione prot. 42224U22-Ch del 12/07/2022	
65	PO Lanciano	Ortopedia	1	Manipoli ortopedici	€ 48.800,00	PA22/064	
66	PO Lanciano	Ortopedia	13	Letti elettrici degenza	€ 39.650,00	Nota Prevenzione prot. 42224U22-Ch del 12/07/2022	
67	PO Lanciano	Ostetricia	1	Cardiotocografo(1)	€ 8.540,00	Resoconto incontri	
68	PO Lanciano	Ostetricia ginecologia	15	Letti elettrici degenza	€ 45.750,00	Nota Prevenzione prot. 42224U22-Ch del 12/07/2022	
69	PO Lanciano	Pediatria	2	Bilance per neonati	€ 1.708,00	PA22/057	
70	PO Lanciano	Pediatria	1	Bilancia con stativo	€ 1.220,00	PA22/057	
71	PO Lanciano	Pediatria	2	Culle Pediatriche	€ 6.100,00	PA22/057	

72	PO Lanciano	Pediatria	4	Oftalmoscopio	€ 732,00	PA22/097	
73	PO Lanciano	Poliambulatorio	1	Lampada scialitica carrellata	€ 6.100,00	Resoconto incontri	
74	PO Lanciano	Poliambulatorio	3	Letto elettrico da visita	€ 9.150,00	Resoconto incontri	
75	PO Lanciano	Poliambulatorio	1	Termosaldatrice	€ 2.440,00	PA22/098	
76	PO Lanciano	Poliambulatorio	3	Teca portadefibrillatore	€ 1.830,00	Resoconto incontri	
77	PO Lanciano	Pronto Soccorso		Ferri Chirurgici	€ 6.100,00	PA22/065	
78	PO Lanciano	Pronto Soccorso	4	Letti elettrici degenza	€ 12.200,00	Nota Prevenzione prot. 42224U22-Ch del 12/07/2022	
79	PO Lanciano	Urologia	1	Uroflussimetro	€ 3.660,00		
80	Orsogna	Distretto	1	Sistema Holter ECG	€ 12.200,00		
81	Orsogna	Distretto	1	Sistema Holter pressorio	€ 12.200,00		
82	Orsogna	Distretto	1	Elettrocardiografo	€ 3.660,00		
83	Orsogna	Distretto	1	Poltrona prelievi elettrico	€ 6.100,00		
84	Orsogna	Distretto	1	Spirometro portatile	€ 3.660,00		
85	Orsogna	Distretto	1	Defibrillatore AED	€ 3.660,00		
86	Ortona	Blocco Operatorio	1	Aspirafumi per elettrobisturi	€ 7.320,00		
87	Ortona	Day surgery chirurgico	12	Letti elettrici degenza	€ 36.600,00	Nota Prevenzione prot. 42224U22-Ch del 12/07/2022	
88	PO Vasto	ANATOMIA PATOLOGICA	1	STUFA PER ESSICAZIONE VETRINI	€ 3.660,00	Resoconto incontri	
89	PO Vasto	ANATOMIA PATOLOGICA	1	BAGNETTO STENDIFETTA CON VASCA PIREX REMOVIBILE	€ 2.000,00	Resoconto incontri	
90	PO Vasto	ANATOMIA PATOLOGICA	1	Distillatore	€ 1.830,00	PA22/090	
91	PO Vasto	BLOCCO OPERATORIO	2	VIDEOLARINGOSCOPIO	€ 36.600,00	Resoconto incontri	
92	PO Vasto	BLOCCO OPERATORIO		Pensili e lampade scialitiche	€ 183.000,00	PA22/085	
93	PO Vasto	BLOCCO OPERATORIO	1	LAVAFERRI (1)	€ 24.400,00	Resoconto incontri	
94	PO Vasto	Cardiologia UTIC	1	Sistema composto da 4 Holter Ecg + 2 Holter pressori	€ 48.800,00	PA22/047	
95	PO Vasto	CARDIOLOGIA-UTIC	1	SCIALITICA CARRELLATA PER SALA ELETTROFISIOLOGIA	€ 6.710,00	Resoconto incontri	
96	PO Vasto	CENTRO TRASFUSIONALE	1	CENTRIFUGA DA BANCO	€ 12.579,00	Resoconto incontri	
97	PO Vasto	Centro Trasfusionale	1	Elettrocardiografo	€ 3.660,00	PA22/091	
98	PO Vasto	Chirurgia	1	Colonna Laparoscopica 4K	€ 146.400,00		
99	PO Vasto	chirurgia	1	Elettrocardiografo	€ 3.050,00	PA22/056	
100	PO Vasto	Chirurgia	1	Elettrocardiografo	€ 3.660,00	PA22/091	
101	PO Vasto	LABORATORIO ANALISI	1	MICROSCOPIO	€ 16.950,00	Resoconto incontri	
102	PO Vasto	LABORATORIO ANALISI	1	CATENA FREDDO PER 16 FRIGORIFERI	€ 18.000,00	Resoconto incontri	
103	PO Vasto	LABORATORIO ANALISI	1	CENTRIFUGA	€ 12.200,00	Resoconto incontri	
104	PO Vasto	LABORATORIO ANALISI	1	minicentrifuga refrigerata per separazione siero	€ 6.100,00	Resoconto incontri	
105	PO Vasto	LABORATORIO ANALISI	1	Agitatore	€ 1.220,00	PA22/092	
106	PO Vasto	LABORATORIO ANALISI	1	analizzatore di sperma	€ 9.760,00		
107	PO Vasto	Medicina	4	Holter pressori	€ 30.500,00	PA22/048	
108	PO Vasto	Medicina	17	Letti elettrici degenza	€ 51.850,00	Nota Prevenzione prot. 42224U22-Ch del 12/07/2022	
109	PO Vasto	oculistica	1	Biometro ottico	€ 73.200,00	PA22/049	
110	PO Vasto	oculistica	1	tavolo portastrumenti	€ 1.220,00		

111	PO Vasto	oculistica	1	retinoscopio	€ 2.440,00		
112	PO Vasto	oculistica	1	Angio OCT	€ 109.800,00		
113	PO Vasto	oculistica	1	modulo retinico per microscopio operatorio	€ 36.600,00		
114	PO Vasto	oculistica	1	oftalmoscopio indiretto a caschetto	€ 6.100,00		
115	PO Vasto	OSTETRICIA E GINECOLOGIA	1	CARDIOTOCOGRAFI (1)	€ 8.540,00	Resoconto incontri	
116	PO Vasto	OSTETRICIA E GINECOLOGIA	2	SCIALITICA SALA PARTO	€ 29.280,00	Resoconto incontri	
117	PO Vasto	Ostetricia Ginecologia	20	Letti elettrici degenza	€ 61.000,00	Nota Prevenzione prot. 42224U22-Ch del 12/07/2022	
118	PO Vasto	OTORIOLARINOLOGIA	1	CABINA AUDIOMETRICA	€ 12.200,00	Resoconto incontri	
119	PO Vasto	OTORIOLARINOLOGIA	2	LETTINI DA VISITA ELETTRICI	€ 6.100,00	Resoconto incontri	
120	PO Vasto	OTORIOLARINOLOGIA	1	RIUNITO ORL	€ 18.300,00	Resoconto incontri	
121	PO Vasto	pediatria	1	Scaldabiberon	€ 1.160,00	PA22/054	
122	PO Vasto	pediatria	1	Saturimetro percutaneo	€ 3.172,00	PA22/054	
123	PO Vasto	Pediatria	9	Letti elettrici degenza	€ 49.410,00	Nota Prevenzione prot. 42224U22-Ch del 12/07/2022	
124	PO Vasto	PEDIATRIA-NIDO	1	LARINGOSCOPIO NEONATALE	€ 18.300,00	Resoconto incontri	
125	PO Vasto	PEDIATRIA-NIDO	2	FASCIATOIO CON RISCALDAMENTO E LUCE INCORPORATA	€ 32.000,00	Resoconto incontri	
126	PO Vasto	PEDIATRIA-NIDO	1	INCUBATRICE	€ 21.960,00	Resoconto incontri	
127	PO Vasto	PEDIATRIA-NIDO	1	INCUBATRICE DA TRASPORTO EXTRAOSPEDALIERO	€ 42.700,00	Resoconto incontri	
128	PO Vasto	Pronto Soccorso e OBI	9	Letti elettrici degenza	€ 27.450,00	Nota Prevenzione prot. 42224U22-Ch del 12/07/2022	
129	PO Vasto	RADIOLOGIA	1	ARCO C (1)	€ 207.400,00	Resoconto incontri	
130	PO Vasto	Urologia	1	Uroflussimetro	€ 3.660,00		
131	PO Vasto	UROLOGIA		STRUMENTARIO CHIRURGICO ISTEROSCOPICO	€ 61.000,00	Resoconto incontri	

€ 2.885.761,00

PRESIDI	CONTO ESERCIZIO 2023
VASTO	€ 1.501.671,00
LANCIANO	€ 603.900,00
CHIETI	€ 309.880,00
ORTONA	€ 43.920,00
TERRITORIO	€ 426.390,00

Allegato "4" - ACQUISTI DIFFERITI 2022-2023 PER PIANO DI RIENTRO

	STRUTTURA	U.O.	N°	DESCRIZIONE	2023 iva inclusa	Note
1	Chieti	Clinica oftalmologica	1	microscopio operatorio OFTALMOLOGICO	€ 207.400,00	
2	Chieti	Chirurgia Generale	1	Laser per disostruzioni bronchiali	€ 97.600,00	
3	Chieti	Chirurgia Generale	1	Colonna Laparoscopica	€ 129.320,00	
4	Lanciano	Chirurgia Generale	1	Colonna Laparoscopica	€ 129.320,00	
5	Chieti	Pediatria	23	Letti elettrici e n.4 culle	€ 71.980,00	
6	Lanciano	Radiologia	1	Amplificatore di brillantezza - Arco C	€ 180.000,00	
7	Vasto	Pediatria Nido	2	Isola neonatale	€ 29.280,00	
8	Chieti	TIN	1	Monitor CFM	€ 36.600,00	
9	ASL	ASL	27	Solleva pazienti	€ 115.290,00	
10	Vasto	Pronto Soccorso	1	frigofarmaci	€ 3.660,00	
11	Vasto	malattie infettive	1	FRIGOFARMACI	€ 3.660,00	
12	Vasto	Urologia	1	Frigoemoteca	€ 3.660,00	
13	Lanciano	Ostetricia Ginecologia	1	Frigoemoteca	€ 4.880,00	
14	Chieti	Anatomia Patologica	1	Congelatore -80 °C	€ 10.980,00	
15	Chieti	Clinica Pediatrica Reumatologica	1	Congelatore -20 °C	€ 4.270,00	
16	Chieti	Ostetricia e Ginecologia	1	Congelatore -20 °C	€ 4.270,00	
17	Chieti	Blocco Operatorio	3	Frigofarmaci	€ 14.640,00	
18	Chieti	Clinica Dermatologica	1	Frigofarmaci	€ 3.660,00	
19	Chieti	Clinica Medica - Centro obesità	1	Frigofarmaci	€ 3.660,00	
20	Chieti	Clinica Oncologica	1	Frigofarmaci	€ 3.660,00	
21	Chieti	Clinica Pediatrica Reumatologica	1	Frigofarmaci	€ 3.660,00	
22	Chieti	Neurologia	1	Frigofarmaci	€ 3.660,00	
23	Chieti	Odontoiatria	1	Frigofarmaci	€ 3.660,00	
24	Chieti	Ostetricia e Ginecologia	3	Frigofarmaci	€ 10.980,00	
25	Chieti	Psichiatria	1	Frigofarmaci	€ 3.660,00	
26	Chieti	Neonatologia	1	Frigofarmaci	€ 3.660,00	
27	Chieti	Urologia	1	Frigofarmaci	€ 3.660,00	

28	Chieti	Blocco Operatorio	2	Frigoemoteca	€ 19.520,00	
29	Chieti	Patologia Chirurgica / Chirurgia Oncologica	1	Frigoemoteca	€ 6.100,00	
30	Chieti	TIN	1	Frigoemoteca	€ 6.100,00	
31	Chieti	Medicina Legale / Obitorio	4	Celle Frigorifere	€ 24.400,00	
32	Chieti	Chirurgia Oncologica / Otorino	1	Frigo-congelatore	€ 4.270,00	
33	Atessa	Pronto Soccorso	1	Frigofarmarci 150L	€ 3.660,00	
34	Atessa	Farmacia	1	Frigofarmaci 1500L	€ 7.320,00	
35	Atessa	Medicina	1	Frigofarmarci 150L	€ 3.660,00	
36	Vasto	Anatomia Patologica	1	Congelatore -20°C	€ 5.490,00	
37	Vasto	Laboratorio Analisi	1	Congelatore -20°C	€ 5.490,00	
38	Lanciano	Farmacia	1	Congelatore -20°C	€ 5.490,00	
39	Lanciano	Laboratorio Analisi	1	Congelatore -20°C	€ 5.490,00	
40	Lanciano	Endoscopia Digestiva	1	Frigofarmaci	€ 3.660,00	
41	Lanciano	Farmacia	2	Frigofarmaci da 1500L	€ 14.640,00	
42	Lanciano	Laboratorio Analisi	1	Frigofarmaci da 1500L	€ 7.320,00	
43	Lanciano	Oncologia	1	Frigofarmaci	€ 3.660,00	
44	Lanciano	Poliambulatorio	1	Frigofarmaci	€ 3.660,00	
45	Lanciano	Ostetricia Ginecologia	1	Frigoemoteca	€ 4.880,00	

€ 1.225.540,00

PRESIDI	CONTO ESERCIZIO 2023
VASTO	€ 51.240,00
LANCIANO	€ 363.000,00
CHIETI	€ 681.370,00
ORTONA	€ 0,00
TERRITORIO	€ 129.930,00

ALLEGATO "5"
PIANI DI RIORGANIZZAZIONE DELLA RETE OSPEDALIERA PER L'EMERGENZA COVID - DELIBERA REGIONALE 334 E 443/2020 - D.L. 34/2020

PO Chieti	IVA 5%
------------------	---------------

N° POSTI LETTO	
Rianimazione - 11M	18

N° AEM E ARREDI		Importo presunto TOT i.i.	Atto	N° atto	data atto	Ordine	Data ordine	Collaudo	data collaudo	Tempi di consegna i.i.	Importo aggiudicato i.i.	NOTE
2 Broncoscopi	2	€ 20.915,58	Delibera	1188	29/12/2020	OM12021/014	07/01/2021	COL21/046	19/02/2021	COLLAUDATI	€ 18.713,94	5%
3 Caschi CPAP	150	€ 21.262,50	Delibera	1188	29/12/2020	OM12021/017	11/01/2021			CONSEGNATI	€ 21.262,50	5%
4 CPAP	12	€ 0,00						COL21/029	11/02/2021	COLLAUDATI	€ 0,00	Comodato d'uso gratuito
5 Defibrillatore	5	€ 29.112,68	Delibera	1188	29/12/2020	OM12021/015	07/01/2021	COL21/069	08/04/2021	COLLAUDATI	€ 27.437,13	
6 Ecografo	1	€ 46.360,00	Delibera	1188	29/12/2020	OM12021/019	11/01/2021	COL21/011	26/01/2021	COLLAUDATI	€ 48.799,02	
7 Ecografo portatile	1	€ 14.154,00	Delibera	1188	29/12/2020	OM12021/005	07/01/2021	COL21/042	18/02/2021	COLLAUDATI	€ 14.154,00	5%
8 Elettrocardiografo	2	€ 6.279,00	Delibera	1188	29/12/2020	OM12021/003	07/01/2021	COL21/041	18/02/2021	COLLAUDATI	€ 6.147,14	5%
9 Emogasanalisi	1	€ 8.662,50	Delibera	1188	29/12/2020	OM12021/004	07/01/2021	COL21/051	26/02/2021	COLLAUDATI	€ 8.800,00	5%
10 Fabbricatore di ghiaccio	1	€ 1.220,00	Determina	13	20/01/2021	OM12021/069	11/02/2021	COL21/055	03/03/2021	COLLAUDATI	€ 1.159,00	
11 Frigoemoteca	2	€ 4.474,96	Delibera	1188	29/12/2020	OM12021/002	07/01/2021	COL21/043	19/02/2021	COLLAUDATI	€ 4.474,96	
12 Frigofarmaci	2	€ 6.423,79	Delibera	1188	29/12/2020	OM12021/001	07/01/2021	COL21/044	19/02/2021	COLLAUDATI	€ 6.423,79	
13 Lavapadelle	1	€ 6.100,00	Delibera	46	21/01/2021	OM12021/051	25/01/2021	COL21/045	19/02/2021	COLLAUDATI	€ 6.088,14	
14 Letti terapia int	18	€ 299.007,36	Delibera	1038	24/11/2020	OM12020/1164	19/11/2020	COL21/017	29/01/2021	COLLAUDATI	€ 299.007,36	
15 Maceratore padelle e pappagalli	2	€ 12.078,00	Determina	47	11/02/2021	OM12021/071	17/02/2021	COL21/068	07/04/2021	COLLAUDATI	€ 12.078,00	
16 Massaggiatore cardiaco automatico	2	€ 22.340,62	Delibera	1188	29/12/2020	OM12021/023	11/01/2021	COL21/024	02/02/2021	COLLAUDATI	€ 21.210,92	
17 Monitor multiparam. da trasporto	2	€ 13.722,24	Delibera	1188	29/12/2020	ABS2021/006	22/01/2021	COL21/048BIS	23/02/2021	COLLAUDATI	€ 13.545,84	5%
18 Monitor multiparametr. 1^ Centrale	1	€ 19.977,72	Delibera	1188	29/12/2020	ABS2021/006	22/01/2021	COL21/048BIS	23/02/2021	COLLAUDATI	€ 19.610,22	5%
19 Monitor multiparametr. 2^ Centrale	1	€ 11.306,82	Delibera	1188	29/12/2020	ABS2021/006	22/01/2021	COL21/048BIS	23/02/2021	COLLAUDATI	€ 9.687,72	5%
20 Monitor multiparametrici da TI	11	€ 216.474,72	Delibera	1188	29/12/2020	ABS2021/006	22/01/2021	COL21/048BIS	23/02/2021	COLLAUDATI	€ 209.533,17	5%
21 Monitor multiparametrici da TI	7	€ 100.092,30	Delibera	1188	29/12/2020	ABS2021/006	22/01/2021	COL21/048BIS	23/02/2021	COLLAUDATI	€ 97.963,74	5%
22 Paraventi	12	€ 999,18	Delibera	1188	29/12/2020	OM12021/012	08/01/2021			CONSEGNATI	€ 999,18	
23 Pompa nutrizionale	14	€ 9.555,00	Delibera	1188	29/12/2020	OM12021/008	07/01/2021	COL21/012	26/01/2021	COLLAUDATI	€ 9.555,00	5%
24 Pompe siringa	40	€ 40.740,00	Delibera	1188	29/12/2020	OM12021/009	07/01/2021	COL21/015	26/01/2021	COLLAUDATI	€ 40.740,00	5%
25 Pompe volumetriche	20	€ 22.050,00	Delibera	1188	29/12/2020	OM12021/010	07/01/2021	COL21/013	26/01/2021	COLLAUDATI	€ 21.840,00	5%
26 Posizionatore per pronazione del paziente	10	€ 67.832,00	Delibera	1188	29/12/2020	OM12021/021	11/01/2021		17/02/2021	CONSEGNATI	€ 67.832,00	
27 Rack infusionale pompe	18	€ 16.470,00	Delibera	1188	29/12/2020	OM12021/011	07/01/2021	COL21/014	26/01/2021	COLLAUDATI	€ 14.175,00	
28 Scialitica carrellata	2	€ 6.721,96	Delibera	1188	29/12/2020	OM12021/047	25/01/2021	COL21/028	10/02/2021	COLLAUDATI	€ 6.707,56	
29 Sist. Termoregolazione paziente (consumabili esclusi)	4	€ 78.080,00	Delibera	1188	29/12/2020	OM12021/018	11/01/2021	COL21/037	17/02/2021	COLLAUDATI	€ 75.640,00	
31 Sistemi ossigenoterapia alti flussi (prevedere consumabili)	10	€ 36.600,00	Delibera	1188	29/12/2020	OM12021/006	07/01/2021	COL21/040	17/02/2021	COLLAUDATI	€ 29.000,00	
32 Sollevapazienti	2	€ 14.015,36	Delibera	1188	29/12/2020	OM12021/050	25/01/2021	COL21/036	17/02/2021	COLLAUDATI	€ 11.440,00	
33 Sterilizzatrice GAS PLASMA	1	€ 48.678,00	Delibera	1188	29/12/2020	OM12021/016	11/01/2021	COL21/035	17/02/2021	COLLAUDATI	€ 48.678,00	
34 Travi testa-letto a colonna	17	€ 115.551,46	Determina	279	18/05/2020	OM12020/390	19/05/2020	COL21/077	26/04/2021	COLLAUDATI	€ 115.551,46	
35 Pensile a doppio braccio	2	€ 36.600,00	Delibera	341	31/03/2021	OM12021/246	06/04/2021	COL21/076	26/04/2021	COLLAUDATI	€ 35.641,08	
36 Tromboelastometro (con 1000 test totali)	1	€ 36.600,00									€ 36.600,00	Procedura di gara in atto
37 Umidificatori	18	€ 41.580,00	Delibera	1188	29/12/2020	OM12021/007	07/01/2021	COL21/039	17/02/2021	COLLAUDATI	€ 39.600,00	5%
39 Videolaringoscopi	3	€ 33.638,85	Delibera	1188	29/12/2020	OM12021/049	25/01/2021	COL21/031	16/02/2021	COLLAUDATI	€ 35.973,92	5%
40 Sonda Transesofagea per ecotomografo Hitachi	1	€ 48.780,48	Delibera	467	31/03/2022	OM12022/137	13/04/2022	COL22/048	26/04/2022	COLLAUDATI	€ 48.780,00	
41 Monitoraggio emodinamico avanzato e modulo monitoraggio NIRS	1	€ 52.300,00									€ 52.300,00	Procedura di gara in atto

€ 1.566.757,06

€ 1.537.149,79

FONDI REGIONE D.L. 34 - DGR 443/2020 - Terapia Intensiva	€ 1.260.000,00	€ 1.537.200,00
--	----------------	----------------

RIMANENZA FONDI REGIONE PROCEDURE IN ATTO		€ 50,21
--	--	---------

ALLEGATO "6"

PIANI DI RIORGANIZZAZIONE DELLA RETE OSPEDALIERA PER L'EMERGENZA COVID - DELIBERA REGIONALE 334 E 443/2020 - D.L. 34/2020

PO Chieti

N° POSTI LETTO	
Semi-Intensiva	26

	N° AEM E ARREDI													
		N° TOT.	Costo cad	Importo presunto TOT i.l.	Atto	N° atto	data atto	Ordine	Data ordine	Collaudo	data collaudo	Tempi di consegna	Importo aggiudicato i.i.	NOTE
1	Caschi CPAP	210	€ 135,00	€ 28.350,00	Delibera	1188	29/12/2020	OM12021/	11/01/2021			CONSEGNATI	€ 29.767,50	
2	Ecografo	1	€ 38.000,00	€ 46.360,00	Delibera	1188	29/12/2020	OM12021/	11/01/2021	COL21/011	26/01/2021	COLLAUDATI	€ 48.799,02	
3	Ecografo portatile	1	€ 13.480,00	€ 13.480,00	Delibera	1188	29/12/2020	OM12021/	07/01/2021	COL21/042	18/02/2021	COLLAUDATI	€ 14.154,00	
4	Emogasanalisi	1	€ 8.250,00	€ 8.250,00	Delibera	1188	29/12/2020	OM12021/	07/01/2021	COL21/050	26/02/2021	COLLAUDATI	€ 8.800,00	
5	RX Portatile	2	€ 45.000,00	€ 109.800,00	Delibera	1188	29/12/2020	OM12021/	03/02/2021		01/03/2021	COLLAUDATI	€ 109.800,00	

€ 206.240,00

€ 211.320,52

FONDI REGIONE D.L. 34 - DGR 443/2020 - Terapia Intensiva	€ 174.072,91	€ 212.368,95
---	---------------------	---------------------

RIMANENZA FONDI REGIONE		€ 1.048,43
--------------------------------	--	-------------------

ALLEGATO "7"

PIANI DI RIORGANIZZAZIONE DELLA RETE OSPEDALIERA PER L'EMERGENZA COVID - DELIBERA REGIONALE 334 E 443/2020 - D.L. 34/2020

APPARECCHIATURE ELETTRONICHE

Pronto Soccorso Chieti

N° AEM E ARREDI		Importo presunto TOT i.i.	Atto	N° atto	data atto	Ordine	Data ordine	Collaudo	data collaudo	Tempi di consegna	Importo aggiudicato i.i.	NOTE
LAVORI		€ 73.200,00										

€ 73.200,00

€ 0,00

FONDI REGIONE - P.S. Chieti

€ 73.200,00

**FONDI REGIONE - Terapia Intensiva
IVA INCLUSA**

€ 73.200,00

Pronto Soccorso Ortona

N° AEM E ARREDI		Importo presunto TOT i.i.	Atto	N° atto	data atto	Ordine	Data ordine	Collaudo	data collaudo	Tempi di consegna	Importo aggiudicato i.i.	NOTE
RX Portatile	1	€ 54.900,00	Delibera	331	31/03/2021	OM12021/271	13/04/2021	COL21/083	07/05/2021	COLLAUDATO	€ 54.900,00	
Ventilatore polmonare HF Neonatale in condivisione con Pronto Soccorso Lanciano		€ 18.300,00	Delibera	1269	23/11/2021	OM12021/838	06/12/2021	COL22/010	08/02/2022	COLLAUDATO	€ 16.165,00	

€ 73.200,00

€ 71.065,00

FONDI REGIONE - P.S. Ortona

€ 73.200,00

FONDI REGIONE - Terapia Intensiva

€ 73.200,00

RIMANENZA FONDI REGIONE

€ 0,00

RIMANENZA FONDI REGIONE

€ 2.135,00

TOTOALE AEM TRAMITE INVITALIA

€ 54.900,00

TOTOALE AEM TRAMITE INVITALIA

€ 54.900,00

ALLEGATO "8"

PIANI DI RIORGANIZZAZIONE DELLA RETE OSPEDALIERA PER L'EMERGENZA COVID - DELIBERA REGIONALE 334 E 443/2020 - D.L. 34/2020

PO Chieti - SEMI INTENSIVA

IVA 5%

N° AEM E ARREDI		Importo presunto TOT i.e.	Importo presunto TOT i.i.		Atto	N° atto	Data atto	Ordine	Data ordine	Collaudo	data collaudo	Tempi di consegna	Importo aggiudicato i.i.	NOTE
ARREDI														
Unità paziente (letto degenza elettrico, comodino con tavolo servitore, armadio singolo, tavoli e sedia)	13	€ 58.500,00	€ 71.370,00							COL21/128	06/10/2021			
1 Carrello emergenza	1	€ 1.500,00	€ 1.575,00											
2 Carrelli medicazioni a cassetti	3	€ 3.000,00	€ 3.660,00											
4 Carrelli acciaio	4	€ 1.200,00	€ 1.464,00											
5 Colonna ad ante- Armadio farmaci	2	€ 2.400,00	€ 2.928,00											
6 carrello due ante	0	€ 0,00	€ 0,00											
7 Carrello terapia	4	€ 6.000,00	€ 7.320,00											
8 Carrello Cartella Clinica	1	€ 1.500,00	€ 1.830,00	GARA	Delibera	883	25/08/2021	OM12021/612	26/08/2021			CONSEGNATO	€ 132.948,30	
9 Carrello Cartella Clinica informatizzato	1	€ 2.000,00	€ 2.440,00							CONSEGNATO				
10 Carrello sporco-pulito	2	€ 2.600,00	€ 3.172,00											
11 Carrello farmaci	0	€ 0,00	€ 0,00											
12 Paraventi	10	€ 1.000,00	€ 1.220,00											
13 Lettino da visita		€ 0,00	€ 0,00											
14 Arredi studi														
15 Arredi magazzini e sala attesa		€ 15.000,00	€ 18.300,00											
16 Cucina (con fabbricatore di ghiaccio)														
17 Frigofarmaci 700L	2	€ 6.000,00	€ 7.320,00							COL21/141	10/11/2021			
AEM														
18 Defibrillatore	2	€ 12.000,00	€ 14.640,00	GARA	Determina	263	27/09/2021	OM12021/692	28/09/2021	COL21/142	18/11/2021	COLLAUDATO	€ 7.442,00	
19 Ecografo	1	€ 50.000,00	€ 61.000,00	GARA	Delibera	815	27/07/2021	OM12021/553	30/07/2021	COL21/117	30/08/2021	COLLAUDATO	€ 60.707,20	
20 Ecografo portatile	3	€ 45.000,00	€ 47.250,00	INVITALIA	Delibera	525	19/05/2021	OM12021/394	26/05/2021	COL21/098	24/06/2021	COLLAUDATO	€ 46.924,48	IVA 5%
21 Elettrocardiografo	1	€ 3.000,00	€ 3.150,00	INVITALIA	Delibera	525	19/05/2021	OM12021/386	26/05/2021	COL21/096	21/06/2021	COLLAUDATO	€ 3.044,07	IVA 5%
22 Emogasanalisi	1	€ 8.250,00	€ 10.065,00	INVITALIA	Delibera	525	19/05/2021	OM12021/385	26/05/2021	COL21/179	23/12/2021	COLLAUDATO	€ 9.760,00	
23 Maceratore padelle e pappagalli	1	€ 5.500,00	€ 6.710,00	GARA	Determina	258	23/09/2021	OM12021/710	30/09/2021	COL21/167	09/12/2021	COLLAUDATO	€ 2.440,00	
24 Massaggiatore cardiaco automatico	1	€ 9.155,99	€ 11.170,31	INVITALIA	Delibera	525	19/05/2021	OM12021/390	26/05/2021	COL21/094	09/06/2021	COLLAUDATO	€ 10.605,46	
25 Monitor multiparametrico	13	€ 49.725,00	€ 52.211,25	ARIC	Delibera	532	19/05/2021	OM12021/517	19/07/2021	COL21/144	23/11/2021	COLLAUDATO	€ 52.211,25	IVA 5%
26 Centrale di monitoraggio	1	€ 3.800,00	€ 3.990,00	ARIC	Delibera	532	19/05/2021	OM12021/517	19/07/2021	COL21/144	23/11/2021	COLLAUDATO	€ 3.990,00	IVA 5%
27 Radiologico Digitale	1	€ 150.000,00	€ 183.000,00	GARA	Delibera	224	17/02/2022	OM12022/110	05/04/2022			In attesa di conclusione lavori	€ 166.722,66	ORDINATO - in attesa di conclusione adeguamento locali per installazione
28 Scialitica carrellata	2	€ 7.000,00	€ 8.540,00	INVITALIA	Delibera	525	19/05/2021	OM12021/387	26/05/2021	COL21/112	28/07/2021	COLLAUDATO	€ 6.707,56	
29 Sistemi ossigenoterapia alti flussi (prevedere consumabili)	4	€ 12.000,00	€ 14.640,00	INVITALIA	Delibera	525	19/05/2021	OM12021/403	03/06/2021	COL21/139	09/11/2021	COLLAUDATO	€ 12.526,50	
30 Sollevpazienti	1	€ 6.000,00	€ 7.320,00	INVITALIA	Delibera	525	19/05/2021	OM12021/389	26/05/2021	COL21/100	28/06/2021	COLLAUDATO	€ 6.240,00	IVA 4%
31 Frigofarmaci 700L	1	€ 5.000,00	€ 6.100,00										€ 6.100,00	
32 Frigofarmaci 200L	1	€ 3.500,00	€ 4.270,00										€ 4.270,00	
33 Barella per biocontenimento	3	€ 60.000,00	€ 73.200,00										€ 73.200,00	
34 Spirometro computerizzato (eventuale aggiornamento)	1	€ 60.000,00	€ 73.200,00										€ 73.200,00	
35 Lavaendoscopio	1	€ 25.000,00	€ 30.500,00										€ 30.500,00	
36 Monitor e broncoscopio per colonna broncoscopica in dotazione		€ 23.000,00	€ 28.060,00										€ 28.060,00	
37 Armadio per endoscopi	1	€ 20.000,00	€ 24.400,00										€ 24.400,00	
38 Sistema test cammino	1	€ 4.250,00	€ 5.185,00										€ 5.185,00	

COSTO TOTALE PRESUNTO € 662.880,99 € 791.200,56

€ 767.184,47

FONDI REGIONE D.L. 34/2020 - DGR 443/2020
SEMI INTENSIVA
Quota parte € 1.300.000
TABELLA 2 - COLONNA 21

€ 767.183,00

RESTANTI FONDI REGIONE
PRATICHE IN CORSO

-€ 1,47

REGIONE ABRUZZO

Azienda Sanitaria Locale n. 02 LANCIANO-VASTO-CHIETI

Sede legale: Via dei Vestini, s.n.c. – 66100 – Chieti – Palazzina N – CF e PI 02307130696



Piano degli Investimenti

UOC – ACQUISIZIONE BENI E SERVIZI

2023 - 2025

U.O.C. ACQUISIZIONE BENI E SERVIZI

Piano investimenti 2023-2025
U.O.C. Acquisizione Beni e Servizi
€ 600.000
<i>n. 3 Ambulanze € 300.000</i>
<i>n. 2 Automediche € 200.000</i>
<i>Arredi vari € 100.000</i>

Nel dettaglio:

Acquisto di n. 3 Ambulanze di tipo “soccorso avanzato”, atteso che quelle in uso presso la ASL Lanciano-Vasto-Chieti, non sono più conformi ai dettami di cui al Decreto commissariale n. 8 del 22/03/2011 € 300.000,00;

Acquisto di n. 2 Automediche necessarie per riordino 118 aree interne € 200.000,00

Acquisto di Arredi vari per far fronte alle numerose richieste di sostituzione di arredi vetusti e non più a norma secondo le previsioni di cui alla Legge 81/08 e s.m.i. € 100.000,00

REGIONE ABRUZZO

Azienda Sanitaria Locale n. 02 LANCIANO-VASTO-CHIETI

Sede legale: Via dei Vestini, s.n.c. – 66100 – Chieti – Palazzina N – CF e PI 02307130696



Piano degli Investimenti

UOC – INFORMATICA E RETI

2023 - 2025

U.O.C. INFORMATICA E RETI

A) PIANO DEGLI INVESTIMENTI 2023– 2025

Nel periodo appena concluso, i principali interventi hanno riguardato, a livello generale, il rafforzamento delle misure di sicurezza informatica acquisendo appositi apparati e, relativamente all'Area amministrativa, sia interventi effettuati a livello regionale (Sistema Amministrativo-Contabile unico) sia per interventi propri (Sistema di Gestione documentale e Protocollo). Pertanto la programmazione del triennio 2023-2025 si è concentrata sulle Aree Clinico-Sanitarie.

L'attivazione delle specifiche azioni previste nel PNRR e di competenza del Ministero della Salute, più dettagliatamente relativamente alla misura "M6.C2 – 1.1.1. Ammodernamento del parco tecnologico e digitale ospedaliero (Digitalizzazione delle strutture ospedaliere (DEA Dipartimenti di Emergenza e Accettazione di Livello I e II))", hanno consentito di adeguare la programmazione del prossimo triennio includendo obiettivi più ambiziosi di ammodernamento dello strato software gestionale rispetto agli anni precedenti e con notevoli benefici attesi riguardo la qualità dei servizi erogati sia per gli utenti che per i professionisti sanitari eroganti le prestazioni.

In particolare gli interventi previsti hanno la finalità di erogare un numero maggiore di servizi on-line, di ampliare la documentazione resa disponibile all'utenza nel Fascicolo Sanitario Elettronico e in generale di integrare il patrimonio informativo dell'Azienda in una robusta Cartella Clinica Elettronica.

Nei limiti delle disponibilità economiche garantite, si prevede l'introduzione di un consistente numero di dispositivi mobili da utilizzare a letto del paziente e l'aumento delle risorse elaborative centrali necessarie a garantire un più efficiente uso dei sistemi.

Investimenti - Importi finanziati da PNRR					
#	Descrizione	Previsione modalità di acquisto	2023	2024	2025
1	Licenze d'uso e servizi per software di gestione ricoveri, cartella infermieristica, sala operatoria Assistenza territoriale -PDTA	Adesione ad AQ previo rilancio competitivo	€ 1.000.000,00	€ 220.000,00	€ 220.000,00
2	Licenze d'uso e servizi per realizzazione VNA (Vendor Neutral Archives) regionale	Adesione ad AQ previo rilancio competitivo	€ 1.000.000,00	€ 220.000,00	€ 220.000,00
3	Evoluzione/sostituzione Sistemi gestionali di Anatomia Patologica	Adesione ad AQ previo rilancio competitivo	€ 120.000,00	€ 60.000,00	€ 60.000,00
4	Evoluzione/sostituzione Sistemi gestionali Servizio Trasfusionale	Adesione ad AQ previo rilancio competitivo	€ 120.000,00	€ 60.000,00	€ 60.000,00
5	Evoluzione/sostituzione Sistemi gestionali Laboratorio Analisi	Adesione ad AQ previo rilancio competitivo	€ 150.000,00	€ 150.000,00	€ 150.000,00
Totali		Iva inclusa	€ 2.390.000,00	€ 710.000,00	€ 710.000,00
Investimenti - Importi finanziati da bilancio					
#	Descrizione	Previsione modalità di acquisto	Conto	2023	
1	Computer, notebook e periferiche ad uso personale	Consip Pc Desktop e workstation 2 -Stampanti 18 - Q PC Portatili, mobile workstation e chromebook per le PA-Procedure MEPA	010102090502	€ 170.000,00	
2	Server dedicati per DBMS, Storage e Dispositivi di archiviazione per Sanità Digitale	Tecnologie Server (ed. 4)	0101020903	€ 280.000,00	
3	Apparati di Rete, UPS, Cablaggi	Reti locali 7	101020903	€ 50.000,00	
Totali		Iva inclusa		€ 500.000,00	
Investimenti indifferibili con importi non finanziati					
#	Descrizione	Previsione modalità di acquisto	Conto	2023	
1	Computer, notebook e periferiche ad uso personale	Consip Pc Desktop e workstation 2 -Stampanti 18 - Q PC Portatili, mobile workstation e chromebook per le PA-Procedure MEPA	010102090502	€ 200.000,00	
Totali importi gravanti sul bilancio		Iva inclusa		€ 700.000,00	

La programmazione degli investimenti gravanti sul bilancio è indispensabile per dare piena attuazione alle previsioni per l'anno 2023 dell'intervento M6.C2 - 1.1.1. Ammodernamento del parco tecnologico e digitale ospedaliero. Digitalizzazione delle strutture ospedaliere (DEA Dipartimenti di Emergenza e Accettazione di Livello I e II) del PNRR